

К. Э. ГРИНЕВИЧ

СЕВЕРО-ВОСТОЧНЫЕ КВАРТАЛЫ
ХЕРСОНЕСА ТАВРИЧЕСКОГО

ПО ДАННЫМ РАСКОПОК Р. Х. ЛЕПЕРА

СЕВЕРО-ВОСТОЧНЫЕ КВАРТАЛЫ ХЕРСОНЕСА.

ВВЕДЕНИЕ. ОБОЗРЕНИЕ РАСКОПОК ХЕРСОНЕСА.

Херсонес Таврический занимает скалистый мыс в виде полуострова между Карантинной и Песочной бухтами, в 3 километрах к западу от Севастополя, оправдывая этим самым свое греческое название.¹ Раскопки его территории, которые велись с 1827 года, несмотря на кажущуюся бессистемность и случайность, все-таки дают возможность совершенно определенно говорить о его частях, имеющих каждая свою определенную физиономию. Погодное описание раскопок, опубликованное в работе К. Э. Гриневича „Сто лет херсонесских раскопок“ (Севаст. 1927), дает картину достигнутых результатов до 1926 года. Раскопки 1926—28 гг. дали нам почти полную картину значения юго-восточной части городища,² показав, что эта часть города начала застраиваться только в эпоху III, вряд ли с конца IV века до н. эры. Раскопки показали, что эта часть города за пределами 18 куртины оборонительной стены моложе остальных его частей, что здесь были какие-то портово-военные сооружения, а до них, повидимому, ярмарочный пункт, место причала торговых и военных кораблей.

Разведка 1927 года возле 16 куртины (возле древнегреческих ворот) дала нам впервые монументальный памятник эпохи греческой архаики — остатки оборонительной стены, идущей под углом к более поздней эллинистической стене с подстенным склепом № 1012.³ Эта древнейшая стена впервые дала нам вполне надежное доказательство того, что в эпоху VI—V вв. Херсонес находился на этом же месте, вопреки мнению Страбона.⁴ Этот же памятник неопровержимо нам говорит о том, что в архаическое время поселение греков, как и следовало, впрочем, ожидать на основании аналогии с другими греческими колониями, — находилось в пределах 16, 17 и 18 куртин линии обороны, занимая место близ нынешней Карантинной бухты.⁵

Таким образом, мы можем считать решенным вопрос о значении юго-восточной части Херсонеса как в пределах 18, 19 и 20 куртин, так и в пределах 16, 17 и 18 куртин. Поселение, однако, с древнего времени не ограничивалось только юго-восточным участком: оно занимало весь скалистый полуостров, разделяемый по своему местоположению на четыре основных части: *центральную часть*, ныне совершенно искаженную монастырскими постройками (генер. план, кварталы VIII, X, XI, зап. ч. VII), где раскопки открыли целый ряд

¹ Слово „Херсонес“ значит — „полуостров“, и, напр., Страбон (геогр.) этим словом называет весь Крымский полуостров и город (ср. VII, IV, 2 и 6). О Херсонесе см. *E. Minns, Scythians and Greeks*, Camb. 1913. Глава о Херсонесе; *Е. Э. Иванов*, Херсонес Таврич. — в „Известиях Таврич. Учен. Архивн. Комиссии“, № 46 (1912); *К. Э. Гриневич*, Херсонес Таврический (История, руины, музей — 2 изд. Севаст. 1928). *Его же*. Рост территории Херсонеса — „Известия Таврич. О-ва Ист., Арх. и Этн.“ т. III (1930).

² Отчеты о раскопках: за 1926 г. — „Крым“ 1926, № 2; „Сообщения АИМК“ т. I (1926) и „Херсонесский Сборник“, вып. II (Севаст. 1927) за 1927 г. Отчет за 1928 г. — „Крым“ 1929, № 9.

³ *К. Э. Гриневич*, Страбонский Херсонес в свете новейших археологических открытий („Известия Таврич. О-ва Истории, Археологии и Этнографии“ вып. II, Симф. 1928).

⁴ *А. Л. Бертъе-Делагард* в „Известиях Археологической Комиссии“ вып. 21.

⁵ Счет куртин мы принимаем по *А. Л. Бертъе-Делагарду* — см. его исследование о крепостной ограде Херсонеса в 21 выпуске „Известий Арх. Ком.“ См. генеральный план юго-восточной части Херсонеса, помещенный в „Херсонесском Сборнике“ вып. II, Севаст. 1927. *K. Lehmann-Hartleben*. Die antiken Hafenanlagen des Mittelmeeres; Beiträge zur Geschichte des Städtebaues im Altertum (Klio, Beiheft XIV) Lpz. 1923.

Крым
БИБЛИОТЕКА
ГОСУДАРСТВЕННОГО
УЧЕНОГО
ЦЕНТРА
Истор. № 1262.

важных в архитектурно-археологическом отношении древних зданий (древнегреческий монетный двор, храмы и др.) и где был найден ряд важнейших эпиграфических памятников (присяга херсонаситов, ряд декретов). Далее, мы имеем западную часть Херсонеса, в которой раскопками К. К. Косцюшко-Валюжинича, Р. Х. Лепера и К. Э. Гриневича¹ открыта западная линия оборонительных стен города с периболом и прилегающим к нему некрополем, а также раскопано несколько комплексов, как-то: четырехапсидное здание, повидимому, крещальня, семипрестольный храм, часть греческой улицы с остатками подвального этажа эллинистического дома, западная базилика и ряд храмов, из которых следует упомянуть „базилику в базилике“ с роскошной мозаикой, открытую в 1889 году. Все эти, хотя и весьма отрывочные данные, к которым следует присоединить раскопку 1921 года в бугре, возвышающемся возле базилики в базилике к юго-западу от нее,² говорят за то, что западная часть Херсонеса была обитаемой со времени древнегреческого периода, что эта часть города имела свои богатые храмы и, вероятно, богатое население.

К этому следует прибавить, что хозяйничанье дореволюционного военного ведомства и монастыря оставило здесь неизгладимые следы: военное ведомство разрушило лучшую часть древних оборонительных стен и ворота Херсонеса и сняло во многих местах до скалы почву городища.

Северная часть городища, находящаяся против главного корпуса музея (Византийский отдел—см. генер. план), в настоящее время представляет в своей западной части, где ранее были монастырские огороды,—еще нераскопанную целиком почву, только отчасти потревоженную раскопками К. К. Косцюшко-Валюжинича и монастыря в 1890 году. Восточная часть в настоящее время целиком раскопана (против монастырской или архиерейской купальни).

Северная часть Херсонеса занимает по генеральному плану IX и XII кварталы, причем XII квартал ограничен с севера морем, сильно разрушающим в этих местах городище, с запада—линией IX поперечной улицы, с юга—I продольной, с востока—VIII поперечной. IX квартал также с севера граничит с открытым морем, с юга—той же I продольной улицей, а с востока—VI поперечной. С запада он граничит с XII кварталом. Большая часть IX квартала нераскопана, так как на нем расположено монастырское кладбище. Весь комплекс был раскопан в 1890 году и тогда же опубликован.³ Северная часть представляет большой интерес как по скученным постройкам, дающим иногда возможность расслоить разные напластования, так и по монументальным постройкам (базилика, термы).

Северо-восточная часть Херсонеса имеет восточной границей морской берег, постепенно и беспощадно разрушаемый морем. В этом месте морские волны вырывают в мягкой почве, залегающей под сарматским известняковым ярусом, на котором стоит Херсонес, целые пещеры, и вслед за этим обваливается скалистая почва Херсонеса. Южной границей северо-восточных кварталов является главная продольная улица, к югу от которой идут кварталы, частично раскопанные Одесским Обществом Истории и Древностей,⁴ а потому и не входящие в публикуемый нами материал раскопок 1908—12 гг. С запада границей служит собор и пространство вокруг него, очищенное монастырем от всяких остатков древностей при постройке большого собора. Северной границей служит насыпь батареи Канэ, построенной во времена Русско-турецкой войны 1877 года. Так как эта насыпь представляла собой во время раскопок еще действовавшую батарею, то поэтому не могло

¹ Окончательное исследование западных стен происходило в 1928 г. (отчет в журн. „Крым“ № 9) и в 1929 г. (готовится к печати в IV томе „Херсонесского Сборника“. Предварительный краткий отчет печатается в III томе „Известий Тавр. О-ва ИАЭ“).

² Раскопки 1921 г., произведенные тогдашним директором Херсонесского музея Л. А. Моисеевым, дали разрез чрезвычайно глубокого культурного слоя, под которым раскопки обнаружили остатки стен бедного византийского города. Повидимому, мы имеем реальные следы „приспы Володимировой“, о которой повествует летописец. Материалы раскопок Л. А. Моисеева, к сожалению, до сих пор не изданы. Дневник хранится в Херс. музее.

³ См. „Отчет Арх. Ком.“ за 1890 год (раскопки К. К. Косцюшко-Валюжинича).

⁴ См. календарь раскопок с 1827 по 1928 г. в работе К. Э. Гриневича — Херсонес Таврический. Севаст. 1928 г.

быть речи о сносе ее и о раскопках под нею. Поэтому квартал № I имеет форму прямоугольного треугольника, вписанного в линии, образуемые главной улицей, 2-й поперечной и линией батареи Канэ.

Общая сохранность руин издаваемых кварталов очень плохая. Многие стены, еще хорошо видимые на фотографиях эпохи раскопок (1908—12 гг.), ныне уже не существуют. О них можно догадываться только по земляным валикам, на которых некогда стояли ныне исчезнувшие стены. Только благодаря этим слабым следам удалось в точности проверить по натуре планы раскопок, хранящиеся в картотеке Херсонесского музея, и планы-наброски на полях леперовских дневников, давшие увязку площади раскопок с текстом дневников. Таковую же роль сыграли фотографии с обозначением на них дня, месяца и года производства съемки.

Хотя раскопки Р. Х. Лепера шли не по слоям, а учитывались только „полы“, которые являлись подошвой культурно-археологических слоев, тем не менее можно сказать, что северо-восточная часть Херсонесского городища в общем, не считая засыпи цистерн, имела *три ясно выраженных слоя*, которые и сейчас можно констатировать в обрезах засыпи недоследованных участков.¹ Первый, считая сверху, слой содержал в себе засыпь эпохи последних веков существования города с последующим накоплением культурных отбросов вплоть до наших дней. В этом первом слое залегали остатки стен позднейшего Херсонеса. Эти стены построены не на скале, а на засыпи *второго* слоя, происшедшего от стихийного разрушения более древнего города. Теперь, когда вся древняя засыпь вынута, перед нами обнажены стены этих двух периодов. Первые, стоящие на насыпи на большой высоте,—это остатки первого слоя, представляющие *последний строительный период* Херсонеса. Ниже их мы видим стены, частью также на насыпи, иногда на скале,—это остатки второго слоя, представляющие *предпоследний строительный период*. Третий слой нам дает лежащие на скале монументальные остатки *эллинистического периода*. Так как Херсонес построен на природной скале, лежащей на 3—3,5 м ниже современной поверхности, бывшей до раскопок, эллинистические, а тем более классические и архаические остатки встречаются чрезвычайно редко. Можно сказать, что древнегреческий Херсонес „спрятался“ в глубь цистерн, колодцев, кое-где обнаруживается по скале в виде черепков древнейшей керамики, монет, архитектурных фрагментов и т. д. В виде единственного исключения мы видим фундаментные остатки какого-то большого, быть может, общественного здания (булеверий? пританей?) эллинистического времени, занимающие целиком наш квартал № II. Таким образом, в Херсонесе три слоя. Первый, считая сверху, дает нам последние века жизни города и датируется поздней поливной керамикой и монетами X—XII вв., т. е., другими словами, обнимает время от наших дней и до X (приблизительно) века н. эры.

Второй слой дает нам эпоху ранне-византийского и римского периодов жизни Херсонеса, приблизительно с IX по I век н. эры или по I в. до н. эры. Этот слой характеризуется ранней поливной керамикой, краснолаковой, рельефной и тускло-чернолаковой посудой и монетами. К этому времени принадлежит помост перед Восточной базиликой, самые базилики и крещальня.²

Третий слой был обнаружен далеко не везде, и его монументальные остатки сохранились в минимальных размерах. Только на скале,—и то в вырезках скалы, а чаще в цистернах и колодцах,—мы чувствуем присутствие эллинистического и классического Херсонеса. Ионийская и навкратийская посуда была встречена только возле монастырской купальни на севере городища. Этот *третий слой* датируется эпохой от позднего эллинизма и до VII века до н. эры (II—VII вв. до н. эры).

¹ См., напр., во II и III кварталах. Везде под слоем мы понимаем определенный культурно-исторический период, начавшийся и закончившийся большими катастрофическими переворотами, отразившимися в археологическом разрезе в виде пепельно-мусорных прослоек.

² Второй слой имеет, повидному, несколько строительных периодов, что можно заметить в кладке помоста, в кладках стен в I квартале и др. местах.

К сожалению, находки не были привязаны к их послойному залеганию, толщина слоя не определялась систематически, и нет разрезов, которые бы дали хотя приблизительную картину послойного залегания находок, и сказанное нами о слоях является попыткой формулировки результатов леперовских раскопок с точки зрения современной раскопной методики, кладущей в основу раскопки городищ так называемый способ „послойно-квадратного раскапывания древней почвы“.

Издаваемые нами дневники Р. Х. Лепера хранятся в архиве Херсонесского музея и представляют собою карманные записные книжки, в которых записывались в конце рабочего дня результаты раскопок. Так как раскопки производились Р. Лепером одновременно в нескольких местах, например, на северо-востоке, западе, в южной части городища, а также раскапывался и некрополь, то поэтому главнейшая трудность в подготовке к печати заключалась в правильном рассечении записей дневников на ряд раскопных комплексов. Для наиболее удобного пользования в дальнейшем северо-восточная часть Херсонеса нами разделена переплетом улиц на кварталы, поименованные римскими цифрами. Счет кварталов ведется с востока и севера. Помещения внутри кварталов имеют *леперовскую нумерацию*, обозначаемую нами арабскими цифрами. Улицы также имеют свои наименования. Не зная их древних названий, мы их именуем поперечными, ведя счет с востока, и продольными, ведя счет с севера. Широкою продольною улицу, на которую выходят южные стороны I, II и III кварталов, мы назвали главной продольной. Работа по подготовке к печати дневников была коллективной. В ней принимали участие Г. Д. Белов, Л. Н. Белова-Кудь, Н. М. Янышев, приготовивший к печати генеральный план с разрезами на основании материалов картотеки музея, аспирант Ленингр. универс. В. Ф. Гайдукевич и студенты Н. В. Пятышева, М. В. Дергачева, В. Р. Меркина и Т. А. Зефирова. Кроме того, принимали участие В. Д. Блаватский, М. М. Кобылина, С. В. Разумовская, Н. М. Лосева. Всем им приносим глубокую благодарность за оказанную помощь в работе.¹

¹ Следует оговорить, что остались неопубликованными места дневников Р. Х. Лепера, посвященные описанию раскопов „новиковского“ и „яковлевского“, в виду отсутствия данных для точной локализации этих раскопов. Кроме того, не могли быть изданы раскопки римских терм в ограде монастыря к югу от VII квартала, в виду отсутствия дневников и планов. Эти термы в настоящее время засыпаны.



Рис. 1. Главная продольная улица и часть площади перед Восточной базиликой. Снято в 1929 г. с С.-В. со стороны базилики: *a*—основание римской триумфальной арки в виде выступа; *b*—главная продольная улица Херсонеса. С правой стороны улицы видны кладки стен I квартала (отмечено „Пом. VI“). Вдали виднеется большой Владимирский собор, в котором в настоящее время помещается Отдел средневековых памятников Херсонесского музея.

ГЛАВА I. ГЛАВНАЯ УЛИЦА И ПЛОЩАДЬ ПЕРЕД ВОСТОЧНОЙ БАЗИЛИКОЙ.

А. ОПИСАНИЕ.

Северо-восточная часть Херсонеса Таврического раскапывалась в течение ряда лет Археологической Комиссией в лице К. К. Косцюшко-Валюжинича и Р. Х. Лепера. Часть, примыкающая с юга к главной улице, идущей в восточном направлении и выходящей на площадь и наш VI квартал, была раскопана в течение ряда лет Одесским Обществом Истории и Древностей и отчеты с планами помещены в отчетах Общества.¹ Так как далеко не все кварталы к югу от главной улицы еще раскопаны, нам в настоящее время необходимо в первую очередь издать результаты больших совершенно неопубликованных раскопок, отчет о которых до сих пор даже не составлен ныне уже покойным производителем работ Р. Х. Лепером. Представляет чрезвычайные трудности писать отчет о раскопках, в которых не участвовал автор этих строк и которые производились 20 лет тому назад, и, кроме того, имея в виду постепенное за 20 лет стихийное разрушение древнего городища. В настоящее время мы располагаем, во-первых, реальными остатками раскопок в виде архитектурных комплексов и многочисленных мелких находок, во-вторых, имеем дневник, опись находок и ряд фотографий времени раскопок с датой съемки. Все эти данные до известной степени позволяют нам восстановить, если не самый процесс раскопок во всей его последовательности, то, по крайней мере, общую картину работ с известными подробностями. Для наиболее четкого выявления всех раскопок мы издаем прежде всего генеральный план северо-восточной части Херсонеса. На этом плане,² сделанном исключительно на основании старых планов времени раскопок, мы имеем все кварталы, которые подлежат изданию в первую очередь. Разбивка на номерные улицы, кварталы

¹ *Отчеты* Одесского Общества Истории и Древностей за 1875—86 гг. Подробности см. *К. Э. Гриневич* — „Сто лет херсонесских раскопок“, Севаст. 1927, стр. 18—23.

² Следует отметить, что составлением плана мы всецело обязаны самоотверженному труженику музея *Н. М. Янышеву*, которому удалось в короткое время на основании старых планов и сверки с натурой создать единый генеральный план важнейшей части городища.

и даже отдельные помещения позволяет нам в тексте ограничиваться только кратким деловым описанием каждого помещения или комплекса помещений и изданием дневника раскопок Р. Лепера. Для увязки дневника с данными помещениями, во-первых, в дневнике отмечены кварталы по нашей нумерации и помещения — по нумерации Лепера, во-вторых, отдельные планы кварталов, напечатанные в соответствующих местах текста, имеют нумерацию помещений согласно леперовским дневникам. Следует обращаться к тексту дневников под номером помещений и соответствующей датой, и будет нарисована вся возможно полная картина результатов раскопок. Кроме того, в тексте дневников помещены фотографии некоторых наиболее важных и характерных находок и процесса раскопок. Описание же иллюстрируется современными снимками. При такой схеме опубликования мы достигаем большей ясности в общей картине, чем при погодной публикации отчетного характера. После этих необходимых вводных объяснений мы переходим к изложению.

Если мы взглянем на помещенный на I таблице генеральный план северо-восточной части Херсонеса, то мы должны обратить внимание на поразительно ровную, можно сказать, математическую распланировку городских кварталов и улиц. Главная, судя по ее



Рис. 2. Вид с Ю.-З. на продолжение главной продольной улицы (снимок обратный рисунку 1). Снято в 1929 году. А и В — основания римской триумфальной арки; С — площадь, вымощенная превосходно отесанными плитами; D — Восточная базилика; E — помещение № 6 I квартала.

ширине, улица идет в западно-восточном направлении, и от нее в северном и южном направлениях отходят многочисленные более узкие улицы, пересекающие главную под прямыми углами. Нам особенно станет поразительной подобная распланировка площади древнего города-крепости, если мы вспомним обычную для нас и Западной Европы эпохи Средневековья распланировку улиц и кварталов: обычно, — это узкие кривые улочки, без системы переплетающиеся друг с другом; там и здесь попадаются площади, застроенные домами, лавками и т. п. Например, вспомним Москву и др. города, история роста которых состоит в том, что город постепенно, можно сказать, стихийно, рос вокруг какого-нибудь древнего ядра, акрополя. Примером могут служить Москва с ее Кремлем, Афины с их Акрополем и др.

Херсонес, наоборот, дает нам пример обратного, так сказать, децентрированного градостроительства. Здесь мы имеем несколько иную распланировку городской площади

с учетом роста города, с учетом потребного места для площадей и улиц, пересекающихся друг с другом под прямыми углами. К какому же времени может восходить эта необычная для Средних веков распланировка города? Ответ на этот вопрос может нам дать наличие древнегреческих эллинистических зданий, стоящих на этих ровных и прямолинейных улицах и считающихся с этим переплетом улиц под прямыми углами.¹ Следует упомянуть раскопанный в 1904 году так называемый „Монетный двор“, находящийся между Античным и Византийским отделами Херсонесского музея, и комплекс древнего здания, занимающий целиком квартал № II. Последнее обстоятельство особенно доказательно. Следовательно, распланировка города должна восходить к эпохе эллинистического градостроительства, когда, как известно, было увлечение рационализацией городского быта.²

Ширина главной улицы—5,5 м. К сожалению, в настоящее время она не везде исследована до природной скалы, но раскопки обнаружили, во-первых, наличие ложа для водопроводных труб, сделанного из отесанных камней, поставленных на ребро. Во-вторых,



Рис. 3. Вид с севера (с базилики № 17) на вымостку площади перед Восточной базиликой; а — перекрытие древнего желоба. Направо виден восточный угол пом. № 6.

раскопки вскрыли несколько прямоугольных выемок, обложенных камнями, повидимому, остатки водоемов-нимфеонов. Таких водоемов мы имеем четыре. Кроме того, наше внимание привлекает база из сероватого мрамора, обнаруженная еще раскопками Одесского Общества. Она находится на восточном углу квартала № VI и имела на себе, несомненно, статую. Подобная постановка статуй в античном городе является обычным делом, и Херсонес в настоящем случае не являлся исключением. Многочисленные находки мраморных и известняковых баз с посвятельными надписями разных эпох существования города красноречиво говорят нам об этом характерном для античного мира обычае, бытовавшем в Херсонесе.

¹ Ср. *Wiegand-Schrader*, Priene. Ergebnisse der Ausgrabungen und Untersuchungen in d. J. 1895—8. Berl. 1904. *Цибарт*, Культурная жизнь древнегреческих городов. М. 1914. *Sartiaux*, Villes mortes d'Asie Mineure. P. 1911.

² Такой же прямоугольный переплет улиц нам дают планы Александрии (см. *Pauly-Wissowa*, Real-Enz. s. v. Alexandria I, 1379; *Баумгартен-Поланд-Вагнер*, Эллинист.-римская культура. Пгр. 1914, стр. 180, рис. 84), Милета (*Баум.-Пол.-Вагнер*, ук. соч., стр. 237, рис. 130) и Приены (там же, таблица IV).

Таким образом, Херсонес имел прямые улицы, ширина которых в среднем равна 4—5 м, которые встречались под прямыми углами с перпендикулярными к ним улицами. Нумерацию улиц мы взяли чисто условную, ведя счет с востока и севера.

Говоря об улицах Херсонеса, следует особо сказать о III поперечной улице, которая имеет четыре выступа-устоя с обеих сторон улицы (по два с каждой стороны), на которых, несомненно, были арки, перекинутые через улицу. Пример подобных арок нам могут дать Помпеи и современная Смирна.

Главная улица Херсонеса в восточной части имеет особый, монументально построенный выступ-устой, которому с противоположной стороны (северной) улицы отвечает такой же выступ, но плохо сохранившийся и застроенный поздними зданиями (см. рис. 1, а и рис. 2, А и В). С этого места главная улица имеет превосходную вымостку посредством больших плит известняка. Средний размер плит—1,3 × 1 м (рис. 3). Эти плиты вымостки имеют швы, идущие косяком, наподобие полигональной кладки, и имеют полную аналогию с такой же мостовой в Тимгаде, который возник в римскую императорскую эпоху из лагеря и погиб в борьбе с вандалами. Таким образом, перед нами образец римской мостовой. Несомненно, эта мостовая должна быть связана с вышеупомянутыми двумя выступами с северной и южной стороны главной улицы. Эти выступы должны были, несомненно, служить устоями, на которых некогда стояла римская триумфальная арка, что так же, как и постановка статуй, является обязательной принадлежностью каждого античного города римской эпохи (см. рис. 1—3).



Рис. 4. Панорама части главной продольной улицы и площади перед Восточной базиликой. Видны: северный и восточный фасады квартала № 1 (пом. №№ 6, 8), базилическая капелла № 17 и древняя вымостка улицы и площади. Снимок сделан с востока с «яковлевского (?) раскопа», к югу от Восточной базилики. (Снимок 1929 г.).

Во многих помещениях, занимающих I квартал, мы видим остатки вышеописанной вымостки. Это обстоятельство говорит за то, что вымостка покрывала не только улицу, но и площадь, которая начиналась возле триумфальной арки. Размеры этой площади с вымосткой в настоящее время можно частично восстановить. Приблизительно можно сказать, что площадь занимала помещения №№ 6—13 первого квартала. Любопытно отметить, что в настоящее время, когда весь покров земли снят и перед нами только культурные остатки, в виде архитектурных комплексов, стоящих на природной скале, мы видим пустое, незастроенное пространство перед руинами Восточной базилики. Первая мысль, возникающая при исследовании этого места, та, что мы имеем перед собой небольшую площадь перед храмом, при чем, принимая во внимание, что, несомненно, христианский храм был построен, как это обычно бывает, на месте языческого, мы можем сделать вывод, что вышеописанная площадь должна также восходить к древнеримской эпохе.

Однако, при детальном штудировании подробностей мы видим, что римская вымостка на 14 м от триумфальной арки уходит в северном направлении, и далее вместо нее мы видим выступы природной скалы, находящейся в этом месте на 0,15—0,25 м выше римской вымостки. Это хорошо видно на рис. 3 и 4 (где стоит слово „скала“). Совершенно очевидно, что на этом месте либо была иная вымостка, либо была земляная насыпь, покрывавшая природную скалу. И в том и в ином случае на этом месте не могло быть вымостки в уровень с римской, а потому мы не можем с уверенностью сказать, была ли в древнее время именно на этом месте мощеная площадь (см. рис. 4).

Этот несколько отрицательный вывод, позволяющий площадь локализовать несколько северо-западнее, обозначает, что в древнее время храм мог быть значительно западнее, чем христианская базилика, построенная из остатков предыдущего храма. Через всю площадь идет крытый водоотводящий желоб шириной около 0,75 м, идущий в северо-восточном направлении (см. план I квартала и рис. 3). Этот желоб выступает из поверхности плитовой вымостки и, несомненно, является сооружением более поздним, чем вымостка, что особенно ярко видно в месте против капеллы № 17, где водоотводящий желоб перекрыт плитой от вымостки, которая в это время уже не существовала и была засыпана землей, чем и объясняется иная высота желоба по отношению к вымостке площади (см. а на рис. 3). Однако, помещения №№ 6—10, несомненно, являются более поздними и по отношению к этому желобу, так как этот желоб проходит под ними и ими закрыт. Среди кладок в районе площади только стена между помещениями 21 и 22 может считаться одновременной вымостке, а капелла № 17, закрывшая вымостку, должна быть датирована временем после ее сооружения, так как кладка фундамента капеллы прямо легла на римскую вымостку и видно, что уровень почвы этого времени был выше вымостки, но был на уровне водоотводящего желоба. Поэтому можно считать синхронистичными желоб и капеллу № 17, а помещения 1—19 более поздними, чем капелла.

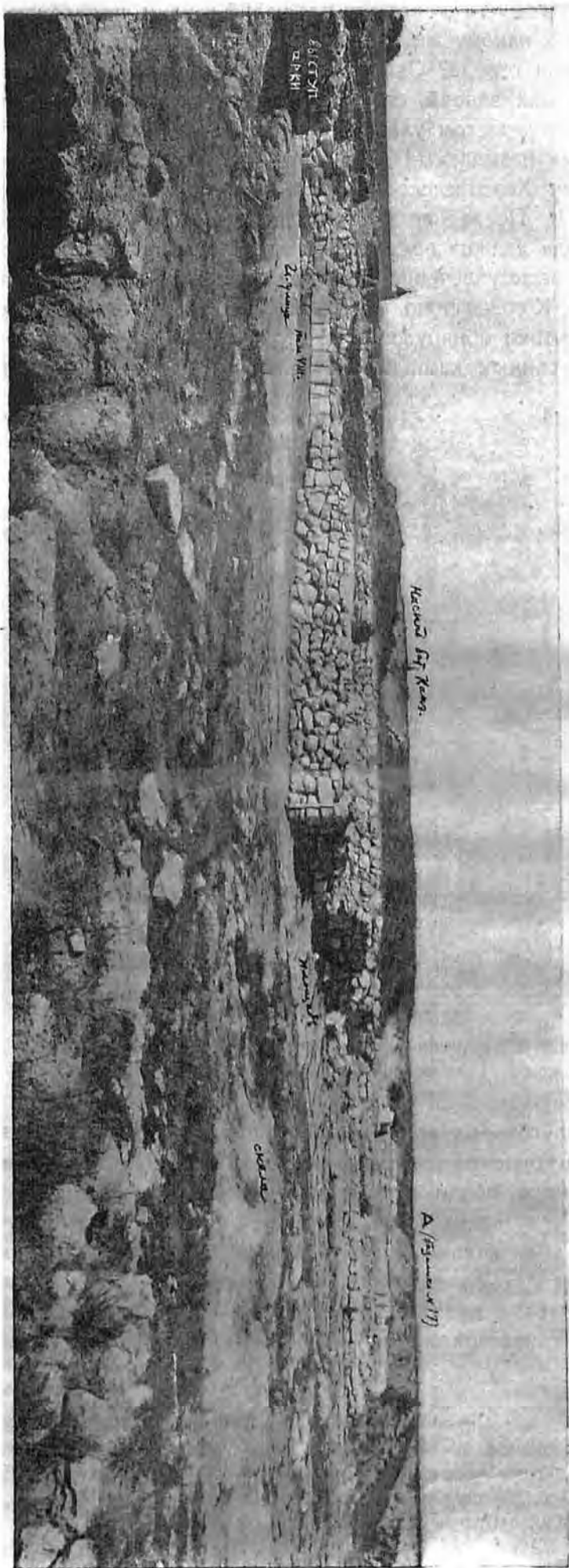
Б. ДНЕВНИК РАСКОПОК Р. Х. ЛЕПЕРА 1908—1909 гг., ОТНОСЯЩИЙСЯ К РАСКОПКЕ ГЛАВНОЙ УЛИЦЫ, ПЛОЩАДИ ПЕРЕД ВОСТОЧНОЙ БАЗИЛИКОЙ И ОТЧАСТИ ВОСТОЧНОЙ БАЗИЛИКИ, А ТАКЖЕ ПРИЛЕГАЮЩИХ ПОПЕРЕЧНЫХ УЛИЦ.¹

В нарфике базилики на берегу моря найдена прекрасная угловая сима (4181).

18/IX—08. Нарфик Восточной базилики. Найдено: колонка *in situ*, куски каннелированной колонки, 2 капители, кемпферы, столбик, 4 монеты² (4183—85), кусок надписи (4182), кусочки мозаики, меди, обломок креста? (4186). *Роман J*

Перед нарфиком Восточной базилики найдены куски каннелированной колонны, кусок черепицы с очень выпуклым рубцом, куски мрамора от пола, 2 медные пластинки (4242—43), глиняный шарик, монета (4244).

Юмаи 20/IX—08. Перед нарфиком Восточной базилики, на скале, впереди стилобата найдены 2 монеты (4274—75), 2 куски стекла (4273), поливной черепок (4272), кусок бурой штукатурки, кусок базы и кусок угловой капители.

¹ Дела Архива Херсонесского музея № 66, 67 и 70.

² Определения монет, происходящих из раскопок Р. Лепера, даны в статье Л. Н. Беловой-Кудь, помещенной в этом же сборнике.

29/IX—08. Перед Восточной базиликой дошли до угла на запад от базилики, при чем найдены поливные черепки, 2 монеты (4437—38), кусок мраморной скульптуры (складки одежды?)—4436.

2/X—08. Перед Восточной базиликой, на самой скале (внутри дома), обнаружен слой горения; в нем найдено много обгорелых поливных черепков (4440—44), кувшинчик (4445), 2 куска сгоревшего железа (4446), 2 куска железного креста, обтянутого медью (4447), 3 куска меди (4448), одна монета (4449), крючок, куски сосновой коры до 6 см толщиной, 2 продолговатых грузила.

У порога базилики с внутренней стороны, на самой скале, обнаружены разбросанные в один слой кости, к западу—5—6 черепов, почти в ряд, дальше восточнее еще 3—4 черепа, ножные кости, кусок мозаичного пола, поливное доннышко.

7/X—08. Перед базиликой в северной части площади найдены 2 монеты (4988—89).

Зачищена улица и отчасти площадь перед базиликой; на скале найдены большой кусок поливного блюда, светло-желтого с коричневым узором (4740) и круглая костяшка (4741).

На улице с плитовой мостовой найдены 7 монет (4455—60), пряжка (4453) и костяной кружок (4454).

На главной улице настил из плит во всю ширину; у угла В найдена терракотовая головка (4462), 2 прясла (4461), 2 монеты (4464—65), половинка костяной круглой пластинки (4463).

8/X—08. Перед Восточной базиликой с правого края площади на расстоянии 1 м от западной стены, 0,65 м от поверхности и 0,65 м над каменным настилом обнаружен небольшой склеп в каменной высеченной могиле, сверху не покрыт; длина могилы 1,34 м. Кости хорошо сохранились, руки, повидимому, скрещены, череп приподнят, ногами прямо на восток.

8/X—08. На площади 5 перед Восточной базиликой найдены 2 обломка каменных молотков (4466—67), 4 монеты в насыпи (4468—71).

9/X—08. На площади 5 обнаружены 2 костяка в одном деревянном гробу? на высоте 0,75 м от стены, 8,40 м к северу от угла, 0,87 м от верхней поверхности, 0,60 м от пола. Длина могилы 1,40 м. Обе руки сложены под шею, у правого костяка найдены 2 бронзовых перстня (4472), на каждой руке по одному, у левого костяка 2 серьги в левом ухе (4473); ногами обращены на восток; найдены 2 поливных черепка (4476—77) и 2 монеты (4474—75).

10/VIII—08. На площади 5 найдены 2 монеты (4480—81).

13/X—08. На улице помещение 4 найдены кусок надписи с упоминанием Савромата (4485), поливные черепки, чернолаковое доннышко, кусок серебристо-черного лака, 2 негодных монеты (4486—87), 2 кусочка меди (4488) и лампочка (4489).

14/X—08. На улице помещение 4 вблизи базилики, найдена надпись крупными буквами $\Delta\iota\iota[\rho\iota\tau]\dots\delta\tau\omega\dots$ (4491), костяная ручка (4492) и 4 монеты (4493—96).

8/I—09. В месте 23 между водостоком и северной стеной Восточной базилики найдены 2 монеты (66—67).

7/IV—09. В южном углу площади перед церковью (Восточной базиликой), на скале найдены: в кучке—части костяной шкатулки (?)—13 прямоугольных (из них 3 сломаны), 10 треугольных (из них 3 обломаны); карнизиков—5 (1 обл.)+16+8+8+16; тонких кусков рамочки 18—1 маленький ромб (1671); 3 монеты (1 бол. М 1672—74); малейкий кувшинчик поливной (1675).

11/VII—09. Помещение 53. Поперечная улица по юго-западную сторону главной улицы (продолжения 13-й), раскопано над водостоком, здесь найдена 1 монета (3323). У северо-восточного конца базилики засыпана усыпальница, срыты могилы у стены базилики; найдена 1 монета (3324).

13/I—09. Внутри Восточной базилики место 24 очищено до скалы; зачищено несколько могил, но только в одной у северного стилобата (второй с запада) оказались несколько костей и 7 стеклянных браслетов (145—147).

18/VI—09. Под рельсами к северу от базилики.

К юго-западу от телеграфного столба х, под самой поверхностью (бывшей до раскопок) обнаружен костяк № 1, ногами на север, кругом—остатки гроба, при нем ничего; близ него к югу от столба, ногами на северо-восток (параллельно базилике) приблизительно на 45—50 см от скалы и приблизительно на 25—30 см от поверхности—другой костяк № 2, у него при бедре найдена медная бляха (2824) с остатками ткани на ней (тазовая кость зеленая) и 1 буса (2825).

По тому же направлению еще к северо-востоку—2 костяка, один на другом, 4—5 на том же уровне (около 0,40—0,50), при них ничего не найдено; у одного—сросшаяся ножная кость.

Помещение 4—главная продольная улица.

Помещение 15.

Кругом в насыпи найдено: поливное доньшко (желтое с зелеными пятнами); стеклянное доньшко; глиняный (? обгорелый) сосуд? (2826); обломок медного предмета из тонкой проволоки; крупные медные обломки и 2 мелких; 4 монеты (2827—31); поливные черепки: один желтый с коричневым узором, один с рельефным узором; низ кувшина, внутри совсем почерневший (2832).

19/VI—09. Под рельсами к северу от базилики.

У водостока на скале — могила № 6, суживающаяся к ногам, выложенная из камня с черепицей в головах и ногах.

14/VII—09. Базилика у северо-восточного берега моря: зачищен пол в главном и северном нефе.

К востоку от базилики.

9/XII—08. Перед базиликой в северной части площади (№ 16) раскопки начаты на $\frac{1}{2}$ м выше уровня настила.

12/XII—08. К востоку от апсиды часовни № 17 по верхнему слою до уровня пола апсиды: найдены 4 монеты (5018—21).

13/XII—08. К востоку от апсиды до базилики снят верхний слой; найдены 2 монеты (5025—26) и кусок меди с двумя рядами дырочек (5027).

29/XII—08. Раскопки ведутся у Восточной базилики. В помещении к юго-востоку от апсиды часовни до базилики по скале найдены 4 монеты (5054—56).

2/IV—09. С южной стороны прибрежной базилики; часовня, примыкающая к южной стене базилики. Найдены: обломок черепицы с изображением животного двумя штрихами (1647); под полом алтаря часовни, от которого у стены сохранились *in situ* 2 куса мраморной плиты, монета (1648).

7/IV—09. На площадке к югу от церкви найдено 5 монет (1665—68).

9/IV—09. Против прибрежной базилики, в яме, против юго-западного угла храма, найдены: 2 поливных доньшка с рельефным узором (1717—18); нижняя часть, с горизонтальными желобками, сосуда (1719); почти целый бокал (1720); 4 монеты (1721—24); медная пластинка.

10/IV—09. Яма против юго-западного угла прибрежного храма, здесь найдены: кувшин (1742), кусок пифоса с крестом (1743).

27/IV—09. Усыпальница крайняя к северу у северо-восточного угла прибрежной базилики; в ее юго-восточном углу могила из черепиц; южная сторона из 5 черепиц, некоторые целые; восточная — $1\frac{1}{2}$ черепицы; северная — 6 — все обломанные; западной — нет; пол черепичный целый. В могиле обнаружены кости сломанные и в беспорядке; найдено здесь до 10(?) черепов. В просеянной земле найдена только 1 монета (1994).

30/IV—09. У северо-восточного угла береговой базилики, на берегу моря, обнаружены две усыпальницы. Крайняя северо-восточная *a* выложена в верхней части штучным камнем, в нижней — вырублена в скале. В нее завалились несколько штучных камней у краев от верхнего перекрытия. Кости перемешались с песком, перегнившие, сломанные и в беспорядке. Здесь найдены: монета и сломанный стеклянный браслет (2032).

Соседнее с юга помещение — могила *b*, вырытая в земле под самой поверхностью $1,78 \times 0,68 \times 0,55$ (глуб.). Обнаружено множество перемешанных, переломанных костей. Найдено 16 детских стеклянных браслетов: 3 витых синих (2036), 1 витой зеленый (2037), 3 плоских синеватых, разбитых (2038), 1 плоский темно-красный (2039), 1 плоский широкий неопределенного цвета (2040), 6 плоских узких, неопределенного цвета, с остатками желтой краски (2041), 1 круглый неопределенного цвета (2042); 2 монеты (2033); колечко (2035); пуговка (2034). Около *a* — мелкая могила, вырытая в земле. Здесь костей обнаружено мало, почти под самой травой.

Между *a* и *b* — еще одна глубокая могила, вырытая в земле, *d*. Здесь найдено: 2 кольца (2043), мелкая монета негодная (2044); костяной кусок (2045).

В полу *a*, представляющем скалу, — выруб; к нему ведут с юго-западной стороны три ступени.

Главная улица.

13/VIII—08. У главной улицы, в углублении ниже уровня главной улицы, в 6 м к северу от выступающего угла, в северной части по скале найдено: 6 монет (2740—45), желобчатые черепки чернолаковые, обломок краснолакового блюда с выпуклым изображением (2739). В южной части под улицу, 1-ю и 2-ю продольную стену подходила цистерна, в ней были найдены черепки. В цистерне у улицы обнаружены куски черепицы с К (сильно выпуклым), а также без знаков; желобчатые черепки; 2 монеты (2746—47).



2921

В слоях земли поперечной улицы у входа на главную, на глубине до 0,50 м, найдены: черепки больших древних сосудов простой глины, амфор; черепки чернолаковые поздних сосудов, 1 краснофигурный черепок с рисунком „мэандр“; 1 чернолаковый с розоватым узором в виде листиков (2738) в насыпи из осколков скалы.

При расчистке пола сгоревшего дома на расстоянии 0,030 м от нижнего края слоя пепла черепков не было, но были найдены 3 монеты (2748—50), 1 медная шайбочка (2751). 14/VIII—08. Цистерна у главной улицы.

Стена В стала обваливаться к цистерне, а также и Е, которая сложена на извести из тесаных камней в 2 камня толщиной и идет, повидимому, под улицу на запад (на уровне ее, но далее под улицей следов ее не нащупывается).

14/VIII—08. Отдельный большой камень на земле.

Пришлось прервать раскопку цистерны и засыпать раскопанную часть (в северной части до 2 м от уровня улицы, в южной—до 1,30 м). В южной части как-раз обнаружен ее обрез в скале. Северная сторона ее также представляет скалу и в верхней части стены в 1—2 камня вышины, верхний край на 80 см глубже улицы. В южной части цистерны найдены обломки желобчатые по крайней мере двух амфорообразных сосудов с остатками соленой рыбы (2762); обломки других сосудов и 5 монет (2763—67).

К югу от цистерны у главной улицы (севернее выступающего угла) на скале найдены: древние черепки милетские (?) желтой глины с красными кругами; черепки чернолаковые и простого красной глины блюда, и черепки поздние желобчатые (амфоровидного сосуда); 1 монета (2768), 1 кость зеленоватая (2769), кусочки меди.

16/VIII—08. Перекресток главной и 2 (?) поперечной улицы, неглубокий раскоп до скалы. Здесь обнаружены: черепки древних амфор, немного чернолаковых сосудов.

У квадратной цистерны на главной улице найдены были черепки сосудов простой глины, 2—3 краснолаковых, 1 грузило; половина стеклянного браслета, 2 астрагала, 1 костяшка (2777), 1 монета (2776), 1 молибдовул (2775).

18/VIII—08. На перекрестке главной улицы и 2-й поперечной почти не было обнаружено черепков, между немногими—несколько древнего периода.

Ниже квадратной цистерны также найдены черепки древнего происхождения: чернолаковые и краснолаковые; 3 астрагала (2797); плоская кость (2796).

19/VIII—08. На перекрестке найдены 2 амфорные ручки, одна с клеймом: ΣΑΤΥΡ (2808—09); немного черепков чернолаковых и простой глины; 1 монета (2810).

12/VI—09. Главная улица (?) у помещения 1, на скале обнаружены остатки древнего водопровода из плит, по юго-восточную сторону его—утрамбованная земля со слоем гравия.

По северо-западную сторону у скалы найдены 2 монеты (2651—52).

28/VII—09. На юго-восточной стороне главной улицы и 2 поперечной улицы. С левой стороны—развалившаяся стена, пробрана тоже, с правой—дверь.

На главной улице (посредине) обнаружен камень с букраниями (3414); железные ножницы (3411—13) и еще 2 предмета; черепки поливного кувшина (3409); 2 куса черепицы с меткой (3411—12); серебряный (?) перстень (3410), 1 неопределенный фрагмент.

Первая поперечная улица.

30/VI—09. 1-я поперечная (2-я по Леперу) улица, далее 2 дверь с правой стороны. Найдены: поливные черепки (3422—23); несколько камней с профилем, 1 с ручкой (3418); один угловой, один арочный; обломки черепицы с метками: лошадь и всадник с копьем (2) 3420); ломаные линии (3419), Ю (3421).

31/VI—09. 1-я поперечная улица (по Леперу—2-я) за 3 дверь с правой стороны. Найдены: обломки черепицы: ИЮ и ТI, с изображением лошади (3427—3429); донышко поливное (3428); монета (3432а).

7/VIII—09. Внутри двора помещений между 1 и 2 поперечными улицами обнаружена стена в южном углу; убирали землю и камень. Находок нет.

2-я поперечная улица до поперечного прохода (улицы), с юго-западной стороны, падается штучный камень.

В нераскопанном помещении в южном углу, примыкающем ко 2-й поперечной улице, обнаружен последний пол. На нем найдены 2 обломка черепицы (3437 ср. 3419).

8/VIII—09. 2-я поперечная улица, с правой стороны улицы нет стены. На южном склоне испробована улица в разных местах со стороны лестницы.

10/VIII—09. 1-я поперечная улица: обнаружены оба угла под подошвой французского холма. Здесь найдены: 1 поливной черепок, 1 монета (3440). На южном склоне, 13 шагов дороги (?), параллельной берегу.

17/VIII—09. По краю выруба пролегает как-будто на современном сохранившемся уровне ряд камней (мостовой?) 0,90 м над скалой.

1-я поперечная раскопана до противоположных углов пересечения со 2-й продольной, до последнего уровня; здесь найдены: мраморная 8-мигранная плитка (3559), куски черепицы со знаками К и П (3560).

18/VIII—09. 1-я поперечная улица; нераскопанное помещение налево (3-е от перекрестка). Сверху завалено камнем, подошвы нет на высоте уровня улицы; здесь обнаружены: 2 архитектурных камня (3447а, б) из известняка; простые поливные черепки (3); 1 хороший чернолаковый обломок.

На южном склоне, подход к базилике Крузе. Поперек идет вторая стена, параллельная первой (обложен террасовидный выруб скалы белой, мягкой), рельсы обведены в обход стен; приступлено к снятию холма, все камни (необделанные), известь (из раскопок храма?).

Вторая поперечная улица (по Леперу — третья).

25/VII—09. Продолжается раскрытие 2-й поперечной с юго-восточной стороны—находок нет.

27/VII—09. 2-я поперечная (3-я по Леперу) улица по юго-восточной стороне главной улицы, дверь на левой стороне, в ней много горения, земля рыхлая, камня немного.

29/VII—09. 2-я поперечная (3-я по Леперу) к главной улице; найдены: куски известнякового карниза и угловой камень с узором (3416); 2 черепицы с К, 1—с ЮЕ; мраморный обломок (3417); поливные черепки; ручка кувшина (3415).

1/VIII—09. 2-я поперечная (по Леперу—3-я) до 1-й (по Леперу—2-й) продольной. Всего на $1/1 - 1/2$ м от теперешней поверхности; в середине—твердый грунт, на котором лежат камни и рыхлая земля.

У стен земля и ниже уровня середины улицы рыхлая. Так как стены здесь сохранились очень плохо, особенно с северо-восточной стороны, то взято вершка на 2 ниже древнего уровня (утоптанная земля с редкими черепками—1 поливной бело-желто-зеленый).

3/VIII—09. 2-я поперечная улица. Обнаруживается южный угол перекрестка, от него по улице, шагов на 6, много штучного камня, между ними 2 куса с начертанными крестами (3430а, б); 1 мраморная база (среди улицы (3431); 1 монета (3432).

4/VIII—09. 2-я поперечная улица; П (?—повидимому, речь идет о I квартале. К. Г.) квартал, двери с правой стороны, с левой—угол, по подошву, на которой развал камня и рыхлой земли; найдены: кусок каменной ступы (3433) с узором; серебряное? кольцо (3434); 2 поливных черепка с узором (3435—36).

5/VIII—09. По берегу моря, северо-западная лощина; ничего.

2-й поперечный квартал недобирается до подошвы, камня мало; стены, особенно слева, сильно разрушены. Найдены 2 куса черепицы.

Помещение между 2-й и 3-й поперечными улицами; только вывозились накопанные при зачистке земля и камни.

10/VIII—09. 2-я поперечная, с правой стороны апсиды обойдена, с левой—дверь. Между углом и апсидой, за ней угол, найдены: обломок каменной головы (3438); на улице—колечко (3439) со стеклянным ушком лампадки; слой земли неглубокий, много камня.

17/VIII—09. 2-я поперечная улица. С левой стороны раскопано ниже, обнаружен угол; стена идет вдоль северной стороны базилики, расходясь с ней, на глубине 0,8 от верхнего края стены угла у улицы: твердая подошва (уровень улицы), выше—много извести и тесаный камень (от базилики?). Стена сохранилась ниже до линии главных дверей базилики, здесь поворот, обнаружен угол против угла, который виден был раньше. Пространство в виде коридора раскопано раньше (одновременно с базиликой?). Начато обнаружение этого коридора улицы с предполагаемого юго-западного конца, где почва поднимается на 1,90 м над вырубом в скале (глубина выруб—1 м), дно которого, повидимому, было исследовано, но местами завалено землей и заросло.

ПЛАН I КВАРТАЛА

СЕВ. ВОСТ. ЧАСТИ

ХЕРСОНЕСА

Масштаб



Рис. 5. План I квартала. Кладки стен, обозначенные белым, относятся к I, считая сверху, культурному слою; стены с разметкой камней — ко II, а стены, обозначенные густой штриховкой, — к III слою.



Рис. 6. Общий вид I квартала с запада с насыпи б. батареи Канэ (снимок 1929 г.).

ГЛАВА II. ПЕРВЫЙ КВАРТАЛ СЕВЕРО-ВОСТОЧНОЙ ЧАСТИ ХЕРСОНЕСА, РАСКОПАННЫЙ в 1908—1909 гг.¹

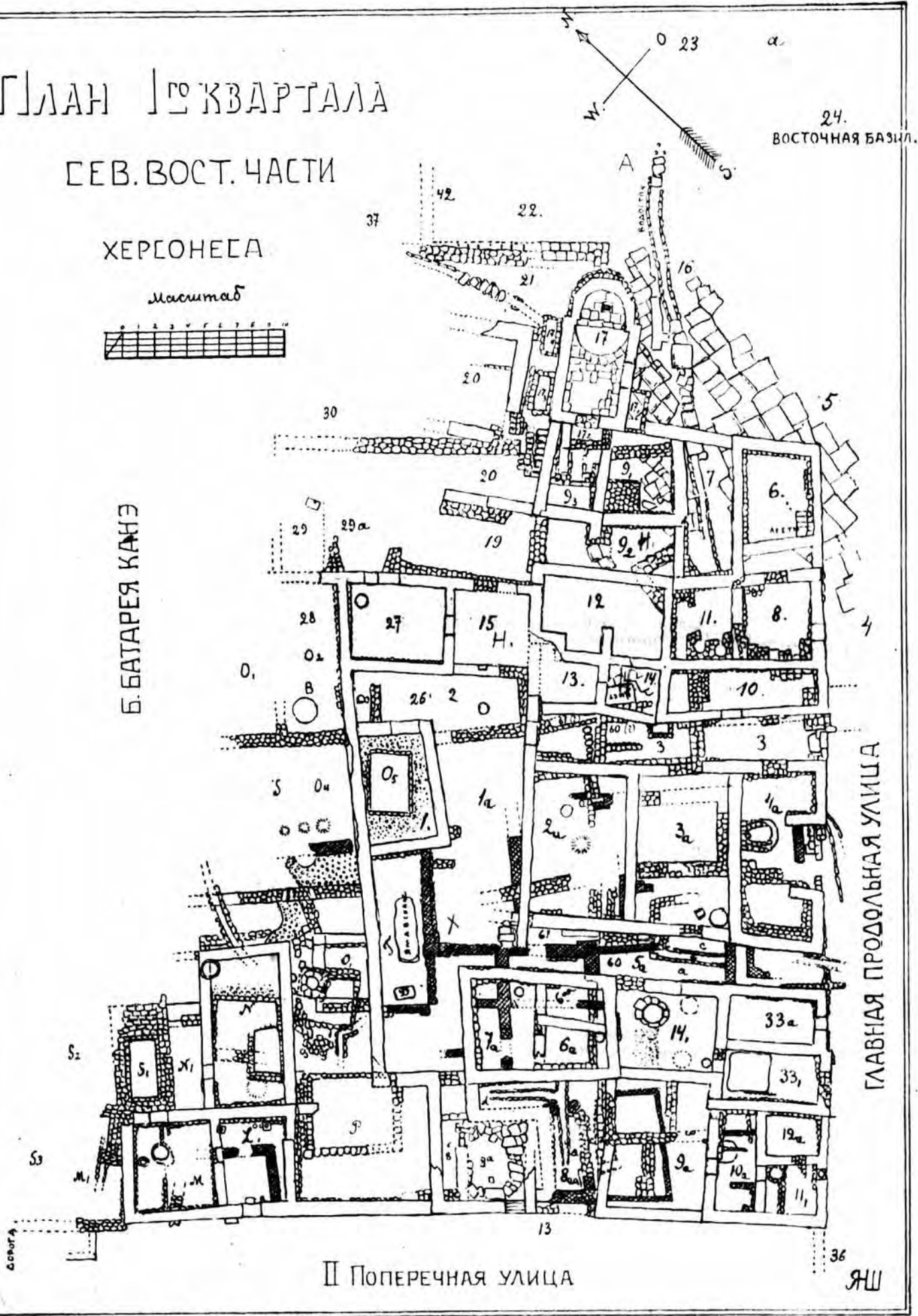
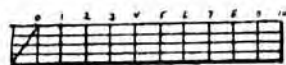
(„Квартал возле Восточной базилики“).

А. ОПИСАНИЕ.

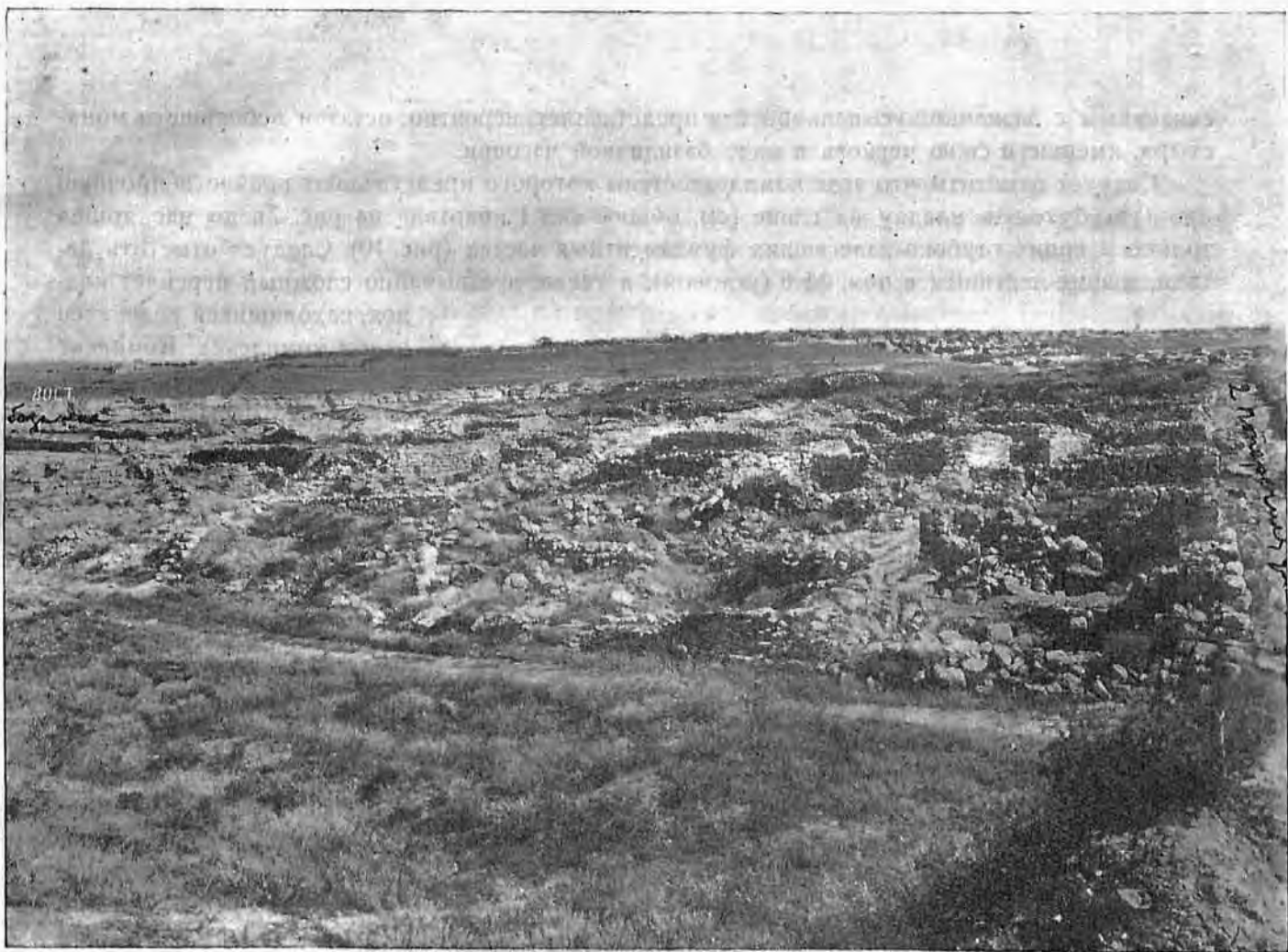
Квартал возле Восточной базилики, раскопанный в 1908—09 гг. и помеченный на генеральном плане кварталом № I (см. отдельный план на рис. 5 с номерами помещений согласно дневника Р. Х. Лепера и рис. 6, дающий общий вид I квартала с насыпи батареи Канэ в его современном состоянии), включает в себе около сорока пяти отдельных помещений. Приблизительная цифра объясняется тем обстоятельством, что чрезвычайно трудно при современном полуразрушенном состоянии развалин, имея в виду наличие трех слоев (см. выше о слоях), правильно расчленить весь сложный комплекс квартала на отдельные помещения. Для изучения в отдельности каждого помещения следует принимать во внимание остатки 1 и 2 слоя, считая сверху. На отдельном плане мы приняли леперовскую нумерацию, так как по ней же велись дневник, опись и шифровка находок.

Остатки 1 слоя, под которым в дальнейшем тексте мы везде подразумеваем определенный культурный период, нам дают комплексы помещений, которые мы можем расчленить на несколько отдельных групп, т.-е. домов. Без сомнения, помещения №№ (см. отд. план) 6, 7, 8, 10, 11, 12, 13, 14 представляют одно целое, примыкающее к 9 помещению, связанному с базиличной часовней. В 9 помещении, разделенном двумя стенами на три отдельных части, была устроена усыпальница. В одном из них помещение № 17₂ является усыпальницей типа братских могил. Повидимому, комплекс помещений 6—8 и 10—14 является по назначению

¹ См. генер. план на таблицах I и II и отдельный план на рис. 5.

связанным с базиликой-усыпальницей и представляет, вероятно, остатки небольшого монастыря, имевшего свою церковь в виде базиличной часовни.

Следует отметить, что этот комплекс, стены которого представляют крайне непрочную простую бутовую кладку на глине (см. общий вид I квартала на рис. 7), до нас дошел только в своих глубоко залежавших фундаментных частях (рис. 10). Следует отметить детали, в виде лестницы в пом. № 6 (угловом), а также чрезвычайно сложный переплет кладок, находящихся ниже стен этого комплекса.



Рис. 7. Вид с запада на I квартал (ср. план на рис. 5). На переднем плане — поздне-византийские помещения, правее видна главная продольная улица (снимок 1910 г.).

Комплекс 2-го слоя, от которого уцелели только отрывочно представляемые стены, вместе со стенами 1-го слоя, лежит полностью на древнем настиле римского времени, о котором шла речь в главе о площади и улицах, а также на широком водоотводном канале, кое-где до сих пор еще перекрытом большими плитами. Особняком стоит вопрос о дате этих комплексов. Если общей датой — *terminus post quem* — является римский плитовой настил, чрезвычайно близкий к такому же настилу улиц африканского Тимгада, т. е., другими словами, датируется эпохой римской император-

ской культуры, — то 2-й слой следует датировать I—IX вв. нашей эры. 1-й слой должен быть позже на 200—300 лет, т. е. должен датироваться X—XII вв. н. эры и позже. С этим вполне согласуется нахождение монет эпохи Романа, Василия и Константина.

Базиличная часовня (на отд. плане на рис. 5 под № 17), судя по тому, что ее фундаменты легли на плитовую римскую мостовую, ее закрывая, — должна быть позже этой мостовой. Однако, уровень ее пола позволяет говорить о ранней дате ее возникновения — по крайней мере порог усыпальницы № 17₂ и сооружения 1-го слоя на 1 м выше мраморного настила базиличной часовни № 17. Нам кажется, что возникновение капеллы должно относиться к концу 2-го слоя — примерно, к VII—VIII вв. н. эры, но вторичное ее использование относится к периоду 1 слоя, т. е. к X—XII вв.¹

Описываемая базиличная часовня имеет вход со стороны площади, — в юго-восточной стене, а также

¹ На рабочем плане, составленном во время раскопок, базилика № 17 имеет внутри две могилы и не ту конфигурацию мраморного настила, которая имеет место в натуре. Быть может (?), базилика № 17 имела два настила: один верхний, изображенный на прилагаемом при сем рис. № 8, а другой — нижний, изображенный на плане I квартала. Верхний настил относится к 1 слою, нижний — к 2 слою. Рисунок 1 настила (верхнего) воспроизведен по плану, хранящемуся в Херсонесском музее под № 4.

В дневнике не найдено никаких данных по вопросу о 1 настиле (верхнем), что оставляет вопрос о нем открытым.



Рис. 8.

со стороны помещения № 9. Впоследствии этот второй вход был заложен, а возле него в помещении № 17₂ была устроена братская усыпальница.

Часовня представляет собой в плане небольшой продолговатый прямоугольник, оканчивающийся на северо-востоке апсидой, полукруглой внутри и пятигранной снаружи. Вся базилика стоит на более древней стене, идущей под нею в северо-восточном направлении и под прямым углом за апсидой поворачивающей на северо-запад. Кроме того, базилика стоит на древнем римском настиле из крупных плит твердого известняка местной породы (см. фотографию базилики № 17 на рис. 4, представляющем панораму и на рис. 9). Стены базилики сложены из бута на крепком известковом растворе без примеси толченого кирпича, имеют толщину 0,5 м и сохранились максимально на высоту 1,25 м. В кладке стен встречаются прямоугольно вытесанные камни,—очевидно, с целью выпрямления кладки. В настоящее время наружная облицовка исчезла, будучи растащена в позднейшее время как готовый строительный материал. Судя по оставшимся гнездам, толщина облицовки, состоявшей из хорошо отесанных кубических камней, должна была равняться 0,5 м.

Сохранившийся настил пола состоит из прекрасно обработанных мраморных плит, при чем в дело употреблено два сорта мрамора: имеются плиты из голубоватого мрамора с темными прожилками, типа проконнеских ломок, и попадаются плиты из белого, как сахар, греческого островного мрамора. Мраморный настил



Рис. 9. Базиличная часовня № 17; *a*—полукруг перед престолом со следами мозаики; *b*—западная базилика; *c*—римский плитовой настил площади перед базиликой (снимок 1929 г.).

(см. на рис. 5—на плане I квартала, где стоит цифра 17) вырезан в части, прилегающей к солее апсиды, в виде ровного полукруга, ныне совершенно пустого. Следует предполагать, на основании до сих пор встречающихся кусочков мозаики, что этот полукруг перед престолом был заполнен мозаикой. Алтарь стоит на площадке полукруглой формы, возвышающейся на 0,20 м над уровнем мраморного настила. До недавнего времени престолом служила часть мраморной колонны, найденной *in situ*. Длина базилики № 17—10,0 м, ее ширина—5,0 м.

Вышеописанный комплекс имеет совершенно ясные следы двух строительных периодов, подразумевая под этим перестройки. Укажем на заложенную дверь часовни. Кроме того, все помещения стоят на более древних стенах, иногда повторяя их направление, иногда резко с ними расходясь. Древние стены отличаются повсюду более монументальной кладкой, лежат почти у скалы или на скале и частично входят в кладку поздних стен или в качестве фундаментов последних или в виде отдельных распыленных камней, употребленных вторично, как строительный материал. К этому второму слою следует отнести ряд стен, идущих с северо-запада на юго-восток. Они на плане отмечены мелко-бутовой кладкой и не согласуются с осью поздних кладок, отмеченных без штриховки.

Помещение № 10 является крайним для комплекса помещений 1 слоя. Под его юго-восточной стеной (а равно и под юго-восточной стеной соседнего пом. № 3) находятся остатки фундамента триумфальной арки, которая в этом месте была переброшена через улицу. Помещение № 3 в эпоху позднейшего строительного периода („1-го слоя“) было, вероятно, тупиковым переулком, а в эпоху 2-го слоя — частью двух помещений, сооруженных на скале. Вот почему мы не сочли возможным, по примеру Р. Лепера, считать помещение № 3 улицей и границей квартала № I. Разбивая на естественные группы помещения I квартала, мы полагаем, что первый комплекс составляют помещения №№ 1, 2, 3, 6—21.

Помещения №№ 1а, 2а, 3а и 4а, также стоящие на более древних кладках, составляют, повидимому, одно целое, именуемое нами II комплексом, при чем помещение № 4а, вероятно, служило торговым целям, будучи широко открыто на главную улицу. Находящаяся в нем глубокая яма-кладовая подтверждает это наблюдение. В огромном большинстве случаев ямы и цистерны относятся ко времени греко-римского Херсонеса, но ими, несомненно, пользовались также в эпоху византийской культуры. Иногда мы имеем примеры поздней засыпки цистерн.



Рис. 10. Вид с севера на помещение № 6 с лестницей (снимок 1929 г.).

Помещения №№ 6а, 7а, 14а, 33а, 33а, 12а, 11а, 10а, 9а, 8а, а также ряд помещений с литерными обозначениями (*L, M, N, O* и др.) составляют, повидимому, как и предыдущий, названный нами, третий жилой комплекс (может быть, два комплекса), тоже стоящий на более древних фундаментах. Есть вероятность предположить, что ряд небольших помещений, выходящих на главную продольную улицу, были торговыми конторами или магазинами, а остальные помещения — жилыми или складочными помещениями. Скорее в пользу последнего предположения говорят многочисленные цистерны и круглые хлебные ямы.

Помещение № 5а являлось, вероятно, маленьким тупиковым переулком, разделявшим два жилых комплекса (дома) один от другого.

Приложенный к этому суммарному описанию на рисунке 5 отдельный план квартала, его разрез (см. таблицу II), а также (см. рис. 6—7) фотографии квартала, снятые в 1910 и 1929 гг., дадут полное представление о современном состоянии и о состоянии помещений квартала во время его раскопок.

Приводимый ниже дневник процесса раскопок дает те данные, которые нам удалось найти в архиве Гос. Херсонесского музея. Текст дневника нами подобран по помещениям

квартала № I и расположен внутри этого подразделения по помещениям — в хронологическом порядке. При описаниях находок стоят в скобках номера описи того года, к которому относится дневник. Несмотря на суммарность и фрагментарность, нам кажется, что текст дневников должен дать достаточные данные для возможно более полного представления о раскопанном комплексе. Описания монет см. в статье Л. Н. Беловой-Кудь.

Б. ДНЕВНИК РАСКОПКИ I КВАРТАЛА, ПРОИЗВЕДЕННОЙ Р. Х. ЛЕПЕРОМ В 1908 — 09 гг.¹

При пользовании текстом дневника следует постоянно руководствоваться отдельным (см. рис. 5) планом I квартала, на котором нанесены номера помещений согласно планам в дневниках Р. Х. Лепера. К сожалению, некоторые помещения определить не удалось, в виду фрагментарного состояния записей Р. Х. Лепера.

I квартал, I комплекс (пом. № 1, 2, 3, 6 — 21).

6/X—08. У батареи очищена внутренняя стена помещения 1. С внешней стороны этой стены найдены поливные черепки, грузило (4452), чашка с краем и маленькая чашка со стекловидной поливой.

Помещение 1.

7/X—08. У батареи с южной стороны помещения 2 открыты порог и вход, улица, идущая до пересечения с главной улицей на уровне порога входа из 2 в 3.

Помещение 2.

15/IV—09. Помещение 26=2.² Колодезь у южной стены прибрежной базилики (Р. Лепер так называет Восточную базилику, стоящую над морским обрывом), множество черепков крупных простых сосудов и поливных; 2 простых кувшинчика (1794₁—95); поливной кувшин (1796); днища поливных сосудов с рельефным узором (1797—1803); еще дно подобного сосуда; края плоских чаш (1804—09), еще двух подобных с зеленой поливой чашек; кувшинчиков зеленой, желто-зеленой поливы, желтой с коричневым; стеклянная ручка? (1810); кусок крышки? (1811); стеклянная ручка (1821); 8 монет (1812—17); медный ключ (1818); плоская петля (1819); часть замка; костяная палочка (1820).

16/IV—09. Помещение 26, из колодца 31 были извлечены поливные черепки: остальные части чаши (1810); днища чаш; и от некоторых (?) куски верхних частей (1833—36₁); части верхних кусков чаш (1808 (2), такие же куски (1837); от 1807; такие же (1804—05); край с ручкой (1838); фрагмент маленькой чашки (1839); другой такой же (1840); 3 монеты, кольцо (1841—43).

17/IV—09. Колодезь 31 в помещении 26. Здесь найдены: маленький кувшинчик (1848₂), сходный с ним отмечен в помещении 32 (1883); большой кувшин (1849); верхняя часть амфоры (1850).

8/X—08. На улице 3 (Р. Лепер считал пом. 3 улицей) углубляются по уровню настила помещения 4; выше — твердого грунта нет.

Помещение 3.

9/X—08. Помещение 3; в южной части у перегородки найдены простые поливные черепки.

10/X—08. Помещение 3 с пифосом; найдены 2 монеты (4478—79).

11/X—08. Закончено обследование улицы 3; найдены медные обломки (4484) и 2 монеты (4482—83).

9/VII—09. На стене между двумя помещениями за коридором, против помещения 3 из зимних раскопок извлечена мраморная нога статуи (3308); на стене базилики найден обломок статуи, одежда (3309).

13/X—08. За западной стеной площади 5, в помещении 6 горения нет, равно и на ходок, кроме куска черепицы с крупным знаком (4490).

Помещение 6.

15/X—08. В угловом помещении 6 на слое горения найдены три куска железного подсвечника (4497), большое железное острие (4498), медная ножка в виде колонки (4499), медное отверстие? (4500), часть медной пуговицы (4501), глиняная чашечка на ножке (4507), поливной разноцветный черепок (4502), кусок красной штукатурки (4503), остатки обгорелых сосудов, куски тонкой меди.

16/X—08. Помещение 6 (угловое), слой горения; сплошь битая черепица, куски пифоса, один большой с остатками обгорелой сушеной рыбы, железные предметы (4513—4517), куски медной кастрюли (4519), 2 медных кружка (4520), медный бубенчик (4518), обломки обгорелой простой и поливной посуды (4509), узкий кувшинчик (4508), часть

¹ Извлечено из дел Архива Гос. Херсонесского музея №№ 67, 70, 71.

² Раскапывая несколько лет сев.-восточную часть городища, Р. Х. Лепер часто на другой год иным номером называл помещение, недокопанное им в предыдущем году. Восстановить и отождествить удалось только частично и то на основании планов-кроки на полях дневников, где на планах даны номера описания. К. Г.

железного креста (4510), кусок церковной плиты, дверной железный замок (4511), висячий замок (4512), горлышко стеклянного сосуда, донышко со значком (4521), обломок края мраморного сосуда (4522).

Помещение 7. В помещении 7 найдены кусочки черепицы (один со знаком, другой с неопределенным узором (4504), 2 поливных черепка с выпуклыми линиями (желтый с коричневыми линиями и белый зеленоватый), половинка круглой базы из известняка (4506).

24/X—08. Раскопки ведутся у батареи. В восточной части помещения 7 до скалы слоя горения нет. Здесь найдены 2 поливных черепка, черепица с буквой Θ (4612), черепок с листовым темно-зеленым узором по белому фону, 2 монеты (4613—14), кусок меди.

25/X—08. Там же в западной части найдены черепица со знаком в виде двух О, расположенных крестообразно (4615), половина каменного молотка (4616) и 2 монеты (4617—18).

Помещение 8. 27/X—08. В помещении 8 найдены сломанный железный замок (4619) и глиняный кувшинчик (4620).

28/X—08. Помещение 8. В слое горения найдены черепица со значком, обломки обгорелой поливной чаши (4622), черепок (4623), медный шейный крестик (4624), железная круглая крышка (4625), замок, 2 куска железного инструмента, острия, висячий железный замок, нож (4626—29), длинный медный ободок (4630) и часть медной ведерной ручки (4631).

29/X—08. Помещение 8. Слой горения; на уровне 80 см ниже верхнего края западной стены обнаружено много битой черепицы (только одна с меткой), уголь, куски зеленой поливной чаши, большая железная крышка, 2 медные длинные пластинки и взятые вчера предметы.

На этом уровне у восточной стены, на расстоянии 1,20 см от северного угла и 15,20 см от верхнего края стены, обнаружена одна плита (в виде ступени); у южной стены, ближе к восточному краю, обнаружены как бы две ступени (b, c) вышиной в 40 см.

В расстоянии около 2 м от восточной стены параллельно ей как раз к полу горения подходит верхний край ряда камней. Ступени b, c подходят как раз к верхнему краю южной стены, которая восточнее их развалилась больше. В юго-западном углу стояла in situ ступа из колонны. У северной стены, приблизительно в середине, стояло четырехугольное корытце. В помещении найдено 16 грузил, несколько свинцовых колец и обломок зеленой поливной чаши (4632).

31/X—08. В помещении 8 ниже слоя горения найдены черепок черной глины с врезанными волнистыми узорами, черепок плохой желто-зеленой поливы с нацарапанными прямолинейными узорами, стеклянная ручка, 3 куса стеклянных браслетов, сильно обтертых: один плоский, один круглый белый и один синий, 6 монет (4636—40).

1/XI—08. Помещение 8, ниже слоя горения до скалы: найдены глиняное сито (4641), каменное прясло (4642), костяной кружок (4643), медная поделка с изображением сидячей собачки (4644), медный перстень (4645), 11 медных монет (4646—50).

7/XI—08. Возобновлены раскопки у батареи.

В помещении 8 раскопано до скалы; здесь найдены поливные черепки (4687), шероховатые разноцветные (4685—86), медная игла (4688), колечко (4689), пуговка (4690), 9 монет (4691—97); около полуметра над скалой найдены обломки грубой черепицы с толстыми метками: одна целая с К (4707), одна с крестом в кружке (4708), одна с неопределенным знаком (4709), №№ 4710 и 4711 и еще 2 из более мелкой глины лучшей выделки.

Помещение 9. 27/X—08. В помещении 9, в верхнем слое,—угол мраморной коринфской капители (4621).

17/XI—08. Перешли на помещение 9, которое оказалось разделенным поперечной стеной на 9₁ и 9₂.

Помещение 9₁. 29/XI—08. В помещении 9₁ найдены медная игла для сетей (4897) и наличник замка (4898).

1/XII—08. В западной части до плит помещения 9₁ найдены: горло простого кувшина с точками (4899), обломок чашечки с ушками (4900), обломок глиняного сита (курильницы) простые глиняные черепки и 2 монеты (4901—02).

2/XII—08. В помещении 9₁ найдены: 3 монеты (4933—35), 2 крестика (4936—37), колечко, 2 обломка (4938—39), 8 медных пуговок (бус).

3/XII—08. В помещении 9₁ (восточная часть до скалы) найдены 4 монеты (4951—54) и золотая пуговка (4950).

Помещение 9₂. 18/XI—08. Помещение 9₂ (западная часть): по верхнему слою найдены 2 монеты (4777—78), обренок свинца и медное колечко (4780).

22/XI—08. В помещении 9₂ найдены 5 монет (4804—07) и 2 медяшки (4808).

28/XI—08. В помещении 9₂ внизу найдены 4 монеты (4857—60).

Помещение 9₂ закончено; приблизительно на скале обнаружена надпись в честь Менюфила (4861), найдены черепица со знаком и фрагмент мраморного голубя (4891).

28/XI—08. В помещении 9_з (северная часть от 9₁) обнаружена усыпальница; вдоль восточной стены на глубине 0,70 м лежит скелет подростка (лет 14—16), голова его обращена на север; около него, несколько ниже и ближе к стене, лежит скелет взрослого; кости его—на своих местах, руки—на тазу, череп с низким лбом; между головой и стеной проложены два камня; под этим скелетом находятся кости третьего скелета, не все, без черепа, и четвертого скелета, лежащего головой дальше к северу на расстоянии с полметра от северной стены, так что таз его находится под головой второго скелета, руки на животе; под ним несколько детских костей, лежащих в беспорядке, следы дерева, 2 больших гвоздя от гроба? (4883) и сережка с бусами (4884). В северо-западной части найдены половина стеклянного витого браслета (4885), медное колечко (4886), медная монета (4887), крышка алебастрового ковчежца в виде саркофага (4888) и черепок со знаком € (4890).

Помещение 9_з.

1/XII—08. Могила *a* (см. план на рис. 5 под № 17₂ к Ю.-З. от часовни № 17) была раскопана 28/XI. Размеры: 1,60 × 0,62 × 0,73 м (глуб.). В могиле *b*, расположенной вдоль юго-восточной стены помещения 9_з, перекрытой двумя плитами от настила (в ногах, вероятно, была еще третья), сверху на половину глубины найдено много детских костей в беспорядке, внизу—кости взрослых, 6 черепов взрослых в беспорядке, больше в западной части. Вверху между детскими костями найдены 3 стеклянных браслета (4918) и монета (4919); *c*, представляющее собою юго-западную часть помещения 9_з, наполнено мелкими костями слоем около $\frac{1}{4}$ м, которые были пересечены; здесь найдены 2 стеклянных браслета (4913—14), медное колечко (4915) и 3 медные монеты (4916—17).

2/XII—08. Раскопаны две могилы *d* и *e*, занимающие центральную часть всего помещения 9_з и перерезанные и разобранные, повидимому, для могилы *a* или для постройки стены восточного помещения; *d* и *e* полны костей, лежащих в беспорядке, здесь же до 50 черепов взрослых. Вся земля была просеяна.

29/X—08. В помещении 10 до уровня слоя горения в помещении 8 никакого горения нет, изредка встречается битая черепица, большей частью—чистая земля.

Помещение 10.

30/X—08. В помещении 10 найдены: обломок мраморного углового скульптурного карниза (4633), поливное донышко с неясным рельефным узором и 2 монеты (4634—35).

7/XI—08. Помещение 10: углублялись в южной части до скалы, при чем найдены 2 монеты (4698—99), медное толстое кольцо (4700).

8/XI—08. Помещение 10: дальше к северу; найдены часть чашки шероховатой поливы (4716), шероховатый черепок (4717), костяная трубка (баночки?)—4718, 15 монет (4719—30).

10/XI—08. В помещении 10 найдены белый поливной черепок с узором по краю (4735), глиняный шарик, костяная ручка ножа? (4736), 3 монеты (4737—39).

18/XI—08. Закончено помещение 10 (северная часть сверху до скалы); здесь найдены поливные черепки светло-желтые, с желтым и зеленым узором, 3 разных (4783—85), кусок рога и 2 монеты (4781—82).

1/XI—08. Помещение 11—в верхнем слое обнаружено много камня; слой горения находится на глубине 0,50 м от верхнего края южной стены по всему помещению. В слое горения много разбитой поливной посуды: 3 большие чаши с вертикальными краями (4651а, б, с), 2 малые чаши с вертикальными краями (4652а, б), чаша с наклонными краями и донышко (4653а, б), глиняное прясло (4654), 2 глиняных шарика и 2 монеты (4655).

Помещение 11.

7/XI—08. Помещение 11: в нижнем слое горения найдены обломки черепицы с меткой (4701), 2 кусочка стеклянного браслета с узором (4702—03), 2 половинки гладкого стеклянного браслета (4704—05). На самой скале у выемки в юго-западном углу найдены: 1 монета, рядом—краснолаковый черепок и ручка из простой серой глины (античная?), 2 хороших чернолаковых черепка.

8/XI—08. Помещение 11 на скале: закончены раскопки; найдены 2 поливных черепка (4712), колечко (4714), бубенчик (4713) и монета (4715).

8/XI—08. Помещение 12: в слое горения и выше найдено много поливных черепков, 2 чаши восточного узора с вертикальными краями (4731—32), чаша с горизонтальным краем (4733), черепок (4734) и донышко.

Помещение 12.

10/XI—08. Помещение 12: на полу слоя горения, на глубине 1,35 м от верхнего края западной стены и 0,95 м от верхнего края восточной стены, найдено много поливных черепков нескольких сосудов, 2 монеты. У юго-западного угла найдены остатки пифоса, дно которого находилось на земле, горло имеет форму раструба с орнаментом из круглых шишек; другой пифос с подобным же горлом стоял севернее у той же стены, при чем обломки их, как и обломки сосудов, разбросаны по всему помещению. На разном уровне между ними и обломками черепицы найдены черепок с изображением всадника (4742), гладкое поливное блюдо (4743) и простая чашка (4744). В нижнем слое найдены кусок стеклянного браслета (4746), монета (4745) и чернолаковый черепок.

11/XI—08. Помещение 12: в южной части до скалы найдены 3 монеты (4748—50); в северной части вверху найдены куски поливной чаши (4747). Другая партия рабочих проводила дорогу с севера к помещению 11.

Ставили столбы и убрали рельсы и вагонетки.

12/XI—08. Начаты работы в южной части помещения 12; в слое горения обнаружены 2 черепицы с изображением всадников (4752—53).

13/XI—08. В северной части помещения 12 найдены черепки поливной чаши (4747¹) и тусклого поливного кувшина (4754).

14/XI—08. В нижнем слое помещения 12 найдены 7 монет (4757—63), игла (4755), медная византийская монета (4756), 2 обломка чернолаковых донышек с розетками, чернолаковый черепок чашечки с насечками, глиняная ножка быка (4765), поливной черепок (4764), кусок мраморного крыла (4766), обделанная кость животного (4767).

17/XI—08. Закончено помещение 12: северная часть, нижний слой.

12/XI—08. В помещении 13 на уровне последнего порога найдены 2 черепицы с меткой.

14/XI—08. В помещении 13 найден кусок выпуклой черепицы с буквами ЭЕ (4768).

9/XII—08. Начато ниже уровня последнего дома в помещении 13 (к северу от помещения 14); найдена груда камня.

10/XII—08. Помещение 13 (перед 14); углублялись до скалы, оказалось много камня.

11/XII—08. Закончено помещение 13 до скалы. Находок нет.

12/XII—08. Закончено в южной части помещения 13 до скалы: найдены 2 монеты (5022—23) и костяшка (5024).

16/IV—09. Помещение 29=13. Вдоль батарейной дорожки, по скале найдены: маленький глиняный шарик; костяной кружок со знаками ГГГГ/А (1844); костяной выпуклый кружок (1845).

15/VI—09. Под рельсовым путем на стене, что между 29 и 30, найдена французская белая трубка; к северо-востоку найдены: низ амфоры; глиняный кружок (2703); половина чашки (2704); 1 монета (2705) свинцовая? ЛА).

17/XI—08. В помещении 14 камень *a* (1 × 0,68 × 0,30) положен на земле, у стены, у самой двери, на высоте 0,25 м от порога северо-восточной двери, почти на уровне порога северной двери.

Помещение 14 отделено стеной от помещения 10; оно зачищено несколько ниже порога северной двери в уровень с порогом (?) северо-восточной двери; горения и черепицы нет; найдены медные мелкие предметы (4769—70) и 2 монеты (4771—72). Перешли на остающуюся нераскопанную северную часть помещения 10, где найдены 4 монеты (4773—76).

22/XI—08. Раскопки производятся у батареи. В помещении 14 ниже уровня горения найден бубенчик (4803).

27/XI—08. Раскопки ведутся у батареи. В колодце помещения 14 найдены кувшин с носиком (4840), кувшинчик (4841), малая амфора? (4842), блюдо с меткой (4843), лампочка на высокой ножке (4844), тусклый чернолаковый черепок канфара, костяной крючок, обломок костяной иглы (4845—46), медный гвоздь (4847), 11 монет (4848—56).

28/XI—08. У северо-западного угла колодца помещения 14 на его стенке обнаружена надпись-договор с Фарнаком (4862).

В овальной яме (колодце) помещения 14 найдены 5 грузил, из них 2 с клеймом (4867—69), 4 амфорных ручки (4863—66) с метками, обделанная кость (4870), 6 кусков красной штукатурки, 4 обломка красного пифоса с черной полосой и остатками рисунка (4872), части нескольких больших и средних чаш (блюд) с серой поверхностью, часть большого таза (4878), обломки краснолаковой полированной посуды, несколько тусклых черепков разной формы, блюдо, канфар из желтоватой глины с красными кругами (4893), 2 ножки, 4 ручки непарные, обломки плоенного сосуда с цветным узором, 5 чашечек, малая амфора, много разнообразных чернолаковых и других черепков, простой кувшин (4871), половина большой чаши, глиняный шарик, 1 монета (4881), обломки малого карниза (4892), большой каменной плиты с полукольцом (4882), кусок кратера с небрежным краснофигурным узором из лавровых листьев, ручка глиняного сосуда (4879), часть светильника.

29/XI—08. По случаю сильного ветра не копали в помещениях 14 и 9_а, а в помещениях 9₁ и 15 с восточной стороны в верхнем слое; горение в середине, среди него черепки двух поливных чаш (4895—96) одинакового рисунка зеленого и темно-желтого цвета, 2 тонких медных кружка около 5 см в диаметре с дырочками.

1/XII—08. В колодце помещения 14 найдены обломки простой большой чаши (4878), двух-трех других подобных же сосудов (4878), кувшинчик с красными поясками (4903),

Помещение 13.

Помещение 14.

¹ См. 11/XI.

2 черепка кувшина с красными поясками (4904), целая лампочка из красной глины (4905), обломок другой лампочки, 3 медных монеты (4906—08), 2 кусочка меди (4908), обломки чернолаковой посуды и серебристого (с графитовым отблеском) лака четырех донышек (блюд), кусочки чернолакового плоенного (каннелированного) канфара, малой чашечки (4910 и 4912), плоских чаш (4911) и других сосудов.

2/XII—08. Работы производятся в помещениях 9, 14 (колодец) и 15. В колодце помещения 14 найдены 4 кувшинчика (4920), 6 остродонных кувшинчиков с красными поясками (4921), 3 горлышка подобных же кувшинчиков (4922), 2 горлышка от двух кувшинов с ситечками (4923—24), витая ручка (4925), глиняная нога льва от подставки (4926), тусклая чернолаковая чашка с буквою К (4927).

3/XII—08. В колодце помещения 14 найдены чернолаковые черепки большого блюда (4956), тарелки (4957), кувшина с листовым орнаментом и надписью *Λαγίωυ* (4958), 2 разных с таким же орнаментом (4959), кувшинчик (4960), 2 амфорных ручки с клеймом, *Ἡρακλείου ἀστύου* (4961—62), пирамидальное грузило с клеймом в виде женской головы (4963), исцарапанный чернолаковый черепок в виде амулета? (4962), медный гвоздь (4965), медная стрелка (4964), медное проволочное украшение с позолотой на человеческой челюсти (4982).

4/XII—08. В колодце помещения 14 глубиною до 6 метров найдено несколько почти целых глиняных сосудов с узкими горлами, обломки большой чаши (блюда) из простой глины, много тусклых чернолаковых черепков разной формы, чернолаковая плоская чашка с розеткой (4966), обломки чашек, блюдец, чаши с плющевым орнаментом (4967), канфара? (4968—69) и еще 3, из них одна с плющевым узором, терракотовый барельеф с изображением женщины с птицей (4970), плоская ручка амфоры со штемпелем (4971).

5/XII—08. В колодце помещения 14 земля становится сырою; здесь обнаружены обломки разнообразной черепицы новой (серебристой) посуды, большие и малые плоские чашки, кувшин плоенный с цветочным орнаментом, ножка, блюдо, горлышко; обломки чаши с плющевым орнаментом (4974), дно блюда с буквой *Ε* (4975), край большого сосуда с остатками графити: *...δευ* (4976), половина килика? (4977), черепок краснофигурного кратера, другой краснофигурный черепок (4978).

8/XII—08. В колодце помещения 14 глубиною до 9,30 м от устья черепков меньше, много глины и камня; внизу найдены верхняя половина амфоры, чернолаковые черепки, чашечки, часть канфара, блюда с сравнительно хорошим лаком, чернолаковая патера (4983), обломки большого канфара? с плющевым орнаментом (4984), часть глиняной лапы? (4985), малое грузило (4986), ольвийская монета (4987).

9/XII—08. В помещении 14 колодец закончен на глубине 9,80 м от устья до воды, одна часть выбрана до дна 10,25 м от устья, глубина воды 0,45 м. Внизу — глина и камень, черепков мало; найдены лампочка из простой глины с частью высокой ножки для двух фитилей (4994), чернолаковое донышко с нацарапанной надписью *του/δαρ* (4995), медная негодная монета (4996).

2/XII—08. В помещении 15 (западная часть) найдены поливная чашка (4931), монета (4932) и краснофигурный черепок (пальметка). Помещение 15=18.

4/XII—08. В западной части помещения 15 под слоем горения найдено туловище мраморного голубя (4972).

5/XII—08. В помещении 15 найдены 5 монет (4979—81).

8/XII—08. В помещении 15, в середине, почти на скале обнаружена надпись-декрет „*διὰ τὰν ὀλιγαριθμῶν τῆς Πολιτείας*“, т. е. по поводу малочисленности населения (4990), найдены обломки блюда с ливером, простая крышка, чернолаковая ножка сосуда, 4 монеты Анастасия (4991—93). Внизу оказалась коричневая материковая земля.

9/XII—08. В помещении 15 перекопан весь слой от уровня пола до скалы в восточной части; найдены 7 монет (4997—5002).

10/XII—08. Помещение 15 закончено до скалы; найдены 5 мелких монет (5007—10), стрелка (5011).

12/XII—08. В помещении 18 углублялись до скалы в направлении от запада к востоку.

13/XII—08. Помещение 18 до скалы: найдены 5 монет (5029—33), медное колечко (5028) и костяная заостренная палочка (5034).

29/XII—08. Помещение 18. В нижнем слое восточной части до скалы найдены костяной кружок с крестом (5057), поливной желто-коричневый черепок с узором, кусок полой кости (5058) и 9 медных монет (5059—65).

30/XII—08. В помещении 18 (восточная часть до скалы) найдены черепки поливной чаши (5072) и 3 медных монеты (5073—75).

4/XII—08. Перед базиликой (16) находок не оказалось, Перед нарфиком (16) базилики в северной части площади найдены 1 монета (4973) и медный обломок. Помещение 16.

30/XII—08. В помещении 16 найдены 8 медных монет (5066—71).

Помещение 17 (часовня).

9/XII—08. Раскопки перед базиликой в северной части площади (16) на полметра выше уровня настила; в северо-западной части обнаружены остатки полукруглой стены, затем примыкающая западной стороной к помещению 9 часовня 17. В часовне найдены кусок карниза с надписью (5003), опрокинутая коринфская (?) капитель у юго-западного края алтарной апсиды (5004), капитель столбика (5005), часть орнаментированного снизу архитрава с крестом (5006), мелкие мраморные обломки, кусок мраморной колонны.

10/XII—08. Часовня № 17 зачищена внутри вся; в двух местах на полу заметны следы горения; находок нет. С северо-западной стороны часовни приделана усыпальница 17₂; здесь найдена большая плита от настила, которая завалилась внутрь; под ней оказалось 13 скелетов взрослых, одни из них головой обращены на север, другие — на юг; кости расположены правильно; нижние кости находятся почти на скале. Земля просеяна, при чем найдены небольшое кольцо (5012), 2 маленьких, из них одно с бусой (сережка—5013), медная монета (5015) и 2 медные пуговицы-бусы (5014). У юго-западного угла часовни с наружной стороны обнаружена другая усыпальница 17₃, построенная, повидимому, на древнем настиле; южная стенка ее сложена лицевой стороной внутрь, внутри оштукатурена; земля была просеяна, при чем найдены 4 костяка: 2 внизу и 2 вверху, головами на запад, кости были на местах, черепа хорошо сохранились. Кроме того, головой на тазе нижнего скелета лежал костяк младенца. Между костями найдены кусок черепицы с изображением птицы, кусок обделанного черного камня (5016), медная пуговица (5017) и кусочек стеклянного зеленовато-синего браслета (профиля).

11/XII—08. Очищена часть северного настила площади и водостока и с внешней стороны апсиды часовни. Находок нет.

3/I—09. В гробнице у западного конца северной стены часовни 17₃ найдены 3 малых гладких стеклянных браслета зеленого цвета (10), 1 сломанный узорный браслет белого стекла и часть подобного же (11—12), желтый перстень (13), 2 медных колечка (14), медный перстень, украшенный проволоочной спиралью (15), такой же с медным щитком (16), малое колечко (17), 15 круглых полых пуговиц разной величины, 4 из них сломаны, некоторые с бугорками (18) и 2 монеты (19—20).

5/I—09. В гробнице у восточного конца северной стены часовни 17₄ найдены сломанная большая буса, 3¹/₂ поменьше с бугорками, 4 гладких, 5 маленьких, 6 половинок других бус (21), 10 колечек (22), 1 побольше (23), серебряная? серьга (24), стеклянная буса (25).

Помещение 19.

11/XII—08. Помещение 19 (к востоку от 18=15; см. рис. 5): очищена верхняя насыпь до уровня пола помещения 15; нет ни горения, ни находок.

12/XII—08. К востоку от помещения 19 снят верхний слой.

31/XII—08. В помещении 19 (ниже уровня последнего пола до скалы) найдены 6 медных монет (5076—80).

3/I—09. Раскопки ведутся у Восточной базилики (у батареи Канэ). В помещении 19 ниже уровня последнего пола до скалы найдены разбитая поливная чаша шероховатой поливы с изображением птицы (1), обломок подобной же чаши (2), малый медный браслет? (3), медный бубенчик и полая пуговица (4—5), 5 медных монет (6—9), кусок оленьего рога.

Помещение 20.

5/I—09. В месте 20 (к востоку от 19, к северу от часовни № 17) найдены 9 медных монет (26—32).

Помещение 21.

5/I—09. В месте 21 (к северо-востоку от апсиды часовни) найдены 4 монеты (33—35), 1 медный обломок, глиняная крышка (36) и каменная (37).

7/I—09. В нижнем слое места 21 ниже уровня пола часовни? (к северо-востоку от часовни) найдены 13 медных монет и 4 вместе слипшиеся (38—50), свинцовый кружок (51), острый конец оленьего рога.

22/IV—09. Помещение 42=21 (у батарейной дорожки?) по скале найдены: 3 монеты (1945—46); медная французская трубка.

27/IV—09. Помещение 42 (у батарейной дорожки, у телеграфного столба. Найдены по скале: 6 монет (1981—84); костяное шило (1985).

Помещение 22.

8/I—09. В месте 22 к востоку от 21 и 16 и к северу от канавы найдено 18 монет (52—65).

9/I—09. В месте 22 найдены 2 монеты (68—69).

10/I—09. Там же найдены 47 медных монет (70—110), медная полая спираль (111), медная тонкая цепочка (112) и медный болтик (113).

12/I—09. Там же найдены костяной кружок с крестом (114), 2 медных обломка (115) и 18 медных монет (116—130). Там же в могиле (1,30×0,19×0,23) обнаружен костяк головой на запад, руки на груди; здесь найдены серьга в левом ухе (131), кольцо на правой руке (132) и с правой стороны 1 монета (133). Место 23: найдены 2 монеты (134—135).

13/I—09. Там же найдены 12 монет (136—144).

15/IV—09. Помещение 27 (к северу от 1) между рельсами и дорожкой батареи; здесь найдено мало черепков: поливной (1821); кусок штукатурки с толстым слоем красной краски (толщ. 0,001 м), костяная шашка (1822); 4 монеты (1823—25).

Помещение 27.

10/VI—09. Помещение 27 (юго-западная половина) на 0,75 м от прежнего уровня (рельсов) порога в юго-западной стене—никакого пола; по самому верху—камень с круглым углублением (у юго-восточной стены). Найдены: 3 железных больших обломка (2626); кусок мраморной плитки; 3 обломка стеклянных браслетов: 1 малый синий, 1 большой серебристо-белый (2627); 1 монета (2628); 1 медный обломок; 1 краснолаковый черепок.

11/VI—09. Помещение 27—рыхлая земля до скалы, только в южном углу—угол твердой земли. Здесь обнаружены: внизу—краснолаковые черепки четырех разных блюд (2640); носик тускло-чернолаковой лампочки; каннелированный столбик (2639); 4 монеты (2636—38) маленькие на скале; выше—плоский кувшинчик (2641); 3 крючка лампадки (2642); ключ (2643); медная пластинка; 2 обломка зеленой штукатурки (2645); горло тонкого стеклянного сосуда (2646) и плоская стеклянная буса (2644).

13/VI—09. Под камнем северо-восточной стены помещения 27 обнаружены обломки костяной палочки (2664); прясло (2665).

15/IV—09. Помещение 28 (рядом с 27 к северо-западу). Из колодца были извлечены: краснофигурный черепок (1826); 7 монет (1827—32); медный наконечник.

Помещение 28.

21/IV—08. Помещение 38 (=28). Здесь найдены: верхняя часть двух желобчатых амфор, одна из них с нацарапанной надписью (1903); куски поливной плоской чаши с узором (1904(4)); обломок поливной темно-желтой чаши с узором (1905); 3 поливных матовых черепка (1906); обломки поливной маленькой чашки (1907); поливное донышко с рельефным орлом (1908); большой железный кусок плуга? (1928); костяной узорный кружок (1909); рыболовный крючок; часть массивного крючка; щипчики; 17 монет (1910—25).

12/VI—09. Улица под рельсами, помещение 29а (следующее за 27); на 1/2 м от верхнего края стены западного угла—слой большой черепицы; медные лампадные крючки (2661); монета вогнутая (2662); кусок обгоревшего гребня (2663); внизу на скале найдены обломки пифоса с известью с поперечными обручами; горло амфоры; кусок мраморной капители.

Помещение 29а.

На линии стены, отделяющей это помещение с северо-востока на 1/4 м от ее верхнего края, найдена железная кирка (французская?).

13/VI—09. Улица под рельсами шла под частью помещения 29а, далее через облом северо-восточной стены 29а, через низкую северо-восточную стену помещения 29; здесь найдены 2 большие черепицы сломанные.

16/IV—09. Помещение 30=19 (от 29 к северо-востоку). Найдены поливные черепки (1846, 2); желтый поливной черепок с коричневыми углублениями; 1 бледный желтовато-зеленоватый; половина полой шаровидной пуговицы; костяная маленькая ручка? (1847).

Помещение 30.

21/IV—09. Помещение 37, вдоль батарейной дорожки до скалы: костяной узорный кружок (1890); 13 медных монет, из них 2 обломанные (1891—1902).

2 комплекс (помещения 1а, 2а, 3а, 4а).

20/III—09. Возобновлены раскопки у батареи, начато с помещения 1а (см. на рис. 5 план) до предполагаемого верхнего уровня (последней эпохи жилищ). Здесь найдены 2 медные монеты (1641—42).

Помещение 1а.

21/III—09. Там же.

23/III—09. В юго-восточной стене помещения 1а, в верхнем ряду камней ближе к северной стороне, небольшой перерыв (не ясно, что дверь). Этот перерыв увеличен, чтобы могла пройти вагонетка.

25/V—09. Помещение 1а, западный угол, выем на 3/4 м от последнего пола; найден медный наперсток (2416). Ниже (от верхнего края нижней древнегреческой стены до скалы) найдена только большая желобчатая ручка амфоры (2433); стеклянная ножка (2432); маленькое глиняное грузило (обломок).

26/V—09. Помещение 1а, северо-западная часть; пола нет (верхний пол? на глубине 0,40 у юго-западной стены); на глубине до 1 м 20 см найдены черепки краснолаковые и чернолаковые тусклые с плющевым узором, 1 краснофигурный; 1 простой поливной внутри (2430), 1 кусок стекла (2431); монета (2436); медный бубенчик (2437); головка медного гвоздя; глиняная разрисованная буса? (2435); 2 мраморных куска мозаики пола (2434).

27/V—09. Помещение 1а, западная часть. Найдены: поливное дно (беловатое) обгоревшее с оббитой поливой; 2 большие ручки амфоры; чернолаковые хорошие обломки (2439); 3 носика лампочек (2438); 2 хороших краснолаковых обломка; 1 краснофигурный (2440) кусочек орнамента—все при скале; в выемке у середины древней стены—хорошего краснофигурного кратера (2441); терракотовая фигурка (2444), там же горло амфоры (2442);

ножка амфорная и светлый черепок с красными полосками. Пространство между древней стеной и юго-западной стеной 1а помещения плотно забито крупным камнем.

28/V — 09. Помещение 1а с юго-запада до середины проколано на 0,35 (1,20 м от верхнего края юго-восточной стены); в этом слое найдены: обломки блюда бледно-красной глины с неясным красным узором (2 дикие козы, 2454); 6 монет (2455—58); кусок перстня (2459); краснолаковое донышко с узором (2460).

Под этим уровнем в юго-восточной половине — твердый желтый грунт, в северо-западной половине верхний грунт углубляется ямой (видно по обрезу); из верхнего слоя попали: черепки с волнистыми линиями (2461); продырявленная косточка (2462).

Из нижнего слоя: мегарский черепок (2463); стеклянное донышко, 13 см; 2 медных обломка; простые черепки черепицы и носики двух ламп 5½ см.

29/V — 09. Помещение 1а, верхний слой — рыхлая земля. Здесь найдены: кольцо (2497); косточка (2498); нижний слой — крепкая желтая насыпь, почти без черепков, найдены: амфорная ручка (2499) со штемпелем; 2 монеты (2500); 4 разных чернолаковых хороших черепка (мелкие); кусок мраморного карниза (2502); толстое глиняное грузило (2501).

30/V — 09. Помещение 1а. Верхний слой до желтого грунта; найдены: 4 медных монеты (2503—05); 2 медных обломка (2506); обломок кости (шашечки?).

Нижний слой — желтый грунт, плотно утрамбованный; здесь очень мало черепков (так около ¼ м от скалы — материковая земля?).

1/VI — 09. Помещение 1а. Верхний слой — так же. Найдены: 1 поливной черепок (светло-желтый с вцарапанным коричневым узором); 1 буролаковый (2522); 1 стрела; 4 монеты (2523 — 26).

Нижний слой — так же; найдены: хороший чернолаковый носик светильника; часть донышка блюда (внутри краснолаковое); тонкое донышко с частью розетки (2520); стеклянное (2521).

3/VI — 09. Продолжение помещения 1а, по скале: найдены: 4 монеты (2539 — 41); 1 сломанный бубенчик (2542); 1 очень маленький рыболовный крючок 2 см (2543); кусок тонкой продолговатой мраморной плитки (2544); хороший чернолаковый черепок 5½ и 7 см.

4/VI — 09. Помещение 1а. В 2 м к северо-востоку от прохода (пролома) из 1-го во 2-е поперек всего помещения на глубине 1,60 от верхнего края юго-восточной стены проходит линия известкового слоя (пол), спускающаяся к северо-западу; в северо-западной половине ясно видно, что слой известки лежит на битых черепках: как под этим слоем (полом?), так и над ним — плотный желтоватый грунт (всего от скалы толщиной здесь меньше ¾ м; над полом найдены: 4 краснофигурных черепка; 1 мегарский черепок (2549); под полом найдены обломки тонкой чернолаковой чашки (2550). В верхнем рыхлом слое, который здесь пошел глубже, найдены: 4 монеты (2553 — 55); колечко (2551); пряжка (2552).

5/VI — 09. Помещение 1а, нижний уровень, утрамбованный, из камня и извести (вымостка — не пол) — неровный, понижается от юго-восточной стены; под ним на скале найдена монета (2567); на нем — игральная косточка (2565); под ним на 0,40 м — как будто новый пол (1 м ниже порога восточ. двери), на котором в стороне к восточному углу обнаружены: остатки пифоса, под ним — поливные обломки (2564), часть поливного донышка с рельефным узором (зеленой поливы); кувшинчик простой глины с вцарапанным узором (2563); 2 стеклянных донышка (3,3 — 2,2 см); 1 краснолаковый и 1 тускло-чернолаковый обломки (2566а и б).

Из нижнего слоя извлечен мраморный обломок в виде складок одежды (2567).

6/VI — 09. Помещение 1а. Под древней вымосткой (у юго-восточной стены оставлен кусок ее) обнаружены: черепки простой древней посуды и амфор (ножка); нижний конец маленькой амфоры; 1 большое пирамидальное грузило (2576); хорошие чернолаковые мелкие обломки, один с graffiti (2571); 2 краснофигурных (2572 — 73); амфорная ручка с надписью (2570); грузило с клеймом (2569); каменное прясло (2574); медный обломок (2575).

8/VI — 09. Помещение 1а. В восточном углу у юго-восточной стены — выкинутый (?) толстый слой (куча) золы на уровне пола (?) на 0,50 м ниже уровня (зола идет вниз до скалы); здесь найдены: обломки амфоры, малого пифоса, (кувш.) с горизонтальными желобками; монета (2581); 2 поливных черепка, зеленой поливы снаружи, изнутри беловатой глины; стеклянная ножка (2580).

Внизу к северо-западной стене вымостка продолжается, но ниже немного над уровнем скалы; на ней найдены: 3 поливных черепка (2577); 1 чернолаковый черепок; 1 монета; 1 обломок (2579); обломок простого сосуда с волнистыми орнаментальными линиями; 1 обломок мегарского сосуда (2578). Под вымосткой найдены краснолаковые и чернолаковые черепки.

9/VI — 09. Помещение 1а до остатков стены, внизу отделяющей северо-восточную часть, вымостка; под ней найдены: хорошие чернолаковые обломки: 2 обломка солонки (2604); часть лампочки (2603); донышко с розеткой; 1 черепица с буквами ΙΟΥ (2600)

1 маленькая буса (2601); кольцо (2602); 1 краснолаковый черепок; за обломками стены к северо-востоку вымостки нет, но при скале найдены также хорошие чернолаковые черепки (довольно много); краснофигурный мелкий (2605); 2—3 тускло-чернолаковых; красный с крестом (2606); 3 медных монеты (2608—09); медный обломок (2610); костяная дощечка (2607); обломки зеленоватой глины кувшина (амфоры) с поперечными желобками; небольшой красной глины такой же амфоры; наверху—четыреугольный камень с глубоким углублением.

10/VI—09. Помещение 1а закончено.

11/IV—09. Помещение 2а (?). На полу найдены 6 монет, медная пластинка (1744—48).

22/V—09. Помещение 2а (верхний пол как-будто со следами угля, но неясный на глубине 0,98, от верхнего края северо-восточной стены в западном углу); под верхним полом в южном углу другого пола нет; обнаружены: щебень, кусок каменной ступы, 2 монеты (2386—87).

Коридор вдоль северо-восточной стены помещения 2а, северо-восточная часть ниже раскопанного раньше уровня. Найдены: черепки краснолаковые; монета (2392); 3 обломка мегарской посуды (2388—89); тускло-чернолаковые черепки (2390—91), хорошие чернолаковые.

Внизу между стеной помещения 2а и узкой стенкой *c* на глубине 1,60 м от порога в северо-восточной стороне коридора—крепко утрамбованный слой песка с гравием (около 25 см под скалой—дорога), продолжающийся и в юго-западном продолжении коридора. Под ним на скале найдены хорошие чернолаковые черепки. Стена *b*—в 1—2 камня на этом слое песку; *d*—в 1 камень в уровень с верхним камнем *b* вымостка? (Речь идет о помещении 5а. К. Г.).

23/V—09. Помещение 2а, на стенке (не вделанная лежала лицом вверх) в южной части помещения—кусочек надписи царя Полемона (2393); черепки хорошей чернолаковой посуды; в восточном углу—продолжение стены, параллельной юго-восточной стене помещения 2, между обеими—пол; угол оставлен (по полу—черепки краснолаковые); здесь найдены 6 монет (2399—402); большой наконечник стрелы (2398); амфорные ручки с клеймом (2394—95); обломки стеклянной ручки (2396); стеклышко от перстня? (2397); свинцовое кольцо.

25/V—09. Помещение 2а. В северо-восточной части снят верхний слой под улицей, затем по второй пол на глубине около 1,30 от верхнего края северо-восточной стены в северном углу; на этом слое—несколько черепков тускло-чернолакового блюда (оббитый лак); 2 буролаковых (2410); 2 медных куски (2411). Вдоль юго-западной стены до скалы найден 1 хороший чернолаковый и 1 краснолаковый черепки.

26/V—09. Помещение 2а до пола, по полу и выше найдены: поливные черепки (2417—19); каменный стержень (2420); много краснолаковых черепков (2422); на полу: буролаковый обломок (2421) и тускло-чернолаковый с краснофигурной пальметкой (2424); плоское грузило, одно пирамидальное; 6 монет (2425—28); 2 медных обломка; 1 маленькая буса (2429); кусок синего стеклянного браслета.

В юго-западной части до скалы обнаружен обломанный пифос, края которого в двух местах почти доходят до второго пола, с темными пятнами на двойной ручке (2423); на скале найдены 2 обыкновенных зеленых поливных черепка; чернолаковая хорошая ручка; обломки большого сосуда.

27/V—09. Помещение 2а. На скале найдены: лицевой узорный фрагмент черепицы (2445); кусок известняковой колонки; хорошие чернолаковые черепки (2446); 1 тускло-чернолаковый; 2 краснолаковых; фрагмент малого кувшинчика (2447), бурый обломок; 5 железных (гвоздей) обломков (2453); 2 монеты (2450—51); 5 монет (2452), нижний конец пифоса, вделанный в скалу; поливное орнаментированное дно (2448); почти на скале, недалеко от пифоса, найдена поливная ручка (2449).

23/VIII—09. В помещении 2а снят верхний слой, здесь найдено 2 обломка с надписью (1643—44).

2/IV—09. Помещение 3а по верхнему слою—северо-западная часть, перекидывалась земля через северо-западную стену—здесь найден костяной кружок с грубым изображением птицы (1645).

4/IV—09. Помещение 3а, юго-восточная часть, через юго-восточную стену, верхний слой. Найдены: мраморный завиток на куске плитки; большой кабаный зуб; монета (1652); медный загнутый наконечник (1653).

6/IV—09. Помещение 3а, в южном углу найдены: пифос, внутри его—обломки желтого поливного сосуда-чаши (1658); глиняный шарик (1659).

15/V—09. Помещение 3а разделяется поперек стеной, возвышающейся от 0 до 30 см над уровнем последнего пола. Вдоль северо-восточной стены был широкий развал камня. В северо-восточной части—ясный древний пол, вогнутый к середине 1,20—1,45 м от верхнего края северо-западной стены; по местам—следы горения, угли, черные пятна;

Помещение 2а.

Помещение 3а.

на полу обнаружено: много черепицы (все без меток), много — плохого качества, есть разные ручки; дно; пирамидальное грузило; 4 поливных донышка, от 2-х половины (2258—61); 3 монеты (2262—63); львиная ножка (2264); медная часть замка? (2265).

16/V — 09. Помещение 3а, юго-западная часть. 2-й пол обнаруживается выше (1-й — на 80 см от верхнего края северо-западной стены); от середины поперечной стенки северо-восточной части пол на глубине 67 см, в юго-западной части — на глубине 54 см.

Помещение 3а, северо-восточная часть, под 2-м полом, на глубине 0,40—0,30 м — скала (каменная выкладка у юго-восточной стены покрыта полом). Найдены: часть большого сосуда; амфорная ручка (2266); 2 тускло-чернолаковых черепка; 3 монеты (2268—69); обломок пряжки (2267).

Помещение 3а. Юго-западная часть; под 2-м полом местами выкладка (настилка) из камней, 0,65 от верхнего края северо-восточной стены (в середине ее). На вымостке и под ней найдены: кусок смолы, 3 монеты (2272—73); стеклянная ножка (2270); медный наконечник стрелы (2271); рог дикой козы.

19/V — 09. Помещение 3а, под последним полом (с каменной настилкой в юго-западной части). Здесь найдены: обломки тускло-чернолаковые; грубой черной глины ручка? (2316); грубый маленький кувшин (2315); 4 монеты (2317—2319); кусочек смолы сверху.

В северо-восточной части найдены: 1 пирамидальное грузило (2321); тускло-чернолаковая ручка? (2320); монета (2322); кусок меди.

20/V — 09. Помещение 3а в части, оставшейся на уровне поперечной стены, на $\frac{1}{4}$ м от скалы (по уровню нижнего пола); найдены: 3 железных обломка (2344); 4 гвоздя (2345); 2 поливных обломка (2341), 2 маленьких простых брошены; костяная узорчатая палочка (2343); 5 монет (2346—49); поливной черепок; стеклянная токовая ручка (2342); ниже — 1 краснолаковый обломок.

20/V — 09. Помещение 3, вдоль стены, разделяющей *a* и *b*, внизу — остатки стены; над ней находилась тускло-чернолаковая лампочка (2350); 2 монеты (2351—52).

21/V — 09. Коридор к северо-востоку от помещения 3а; смятые остатки пифоса в южном углу; около восточного угла — выруб ямы, раскопок мало, так как идет под стену. По дну найдено одно тускло-краснолаковое донышко, 2 тускло-чернолаковых обломка. В северо-западной части коридора по скале найдены нижняя часть лекифа (2371), черепок клетчатый (2372), хорошая чернолаковая ручка.

21/V — 09. Помещение 3а. Найдены: жернов, в нем с верхней стороны комок — железный стержень (2 куска 2366—11 см длины, 1,6—2 см толщ.); под жерновом — поливное дно, часть поливного кувшина (2367—68); 2 монеты (2369—70); медная пластинка; свинцовое кольцо; тускло-чернолаковая ручка.

Помещение 4а.¹
21/V — 08. Помещение 4а, выходящее на улицу; часть, прилегающая к улице, была, повидимому, раньше раскопана, стены вновь заложены и завалены камнем; пол нельзя было обнаружить. Здесь найдена резная кость (1646).

28/V — 09. Помещение 4а сначала было выбрано по уровень (теперешний) улицы несколько ниже (около 10 см) основания стенок по обе стороны входа; пола не было обнаружено, только в южном углу — следы горения и пола. Теперь при углублении обнаружен пол на 0,45 ниже (1,25 м ниже верхнего края северо-восточной стены в восточном углу), на нем — обломки черепицы, круглые черепки, в восточном углу найдены куски пифоса; монета Романа (2464); кусок меди; 2 оббитых куска мрамора от пола; часть большого кувшина; обломок желобчатого сосуда (2466) и большой точильный камень (2467). В углу — завал камней, пола не заметно. Здесь найдены: 2 куска известняка с капельками; кусок точильного камня (2469); заостренная костяная палочка (2468). Часть коридора вдоль северо-восточной стены помещения 4а; нижний слой — плотно утрамбованный щебень с песком. Во всей северо-восточной части пол как в восточном углу; у отделяющей его с юго-западной стены — завал камней; за ней, между ней и северо-западной стеной — яма, остаток печи? В углу под полом — 2-й пол. Здесь найдены остатки пифоса, под ним — раковины, косточка, 1 монета (2470); гвоздь.

29/V — 09. Помещение 4а (северо-восточная часть) выбрано до нижнего пола на 1,60 м ниже верхнего края северо-восточной стены в восточном углу, на котором обнаружены остатки пифосов. Найдены: большая черепица; мраморный кусок капители; кувшин простой глины; плохой работы низкий черноватый кувшинчик (2484); кувшин простой глины (2485); часть небольшой амфоры, украшенной волнистыми линиями (2471); плохие поливные черепки (2472); с шероховатым узором (2473); половина каменного желтого шара (2474), просверленного; 6 кусков железа (2476—78); медный браслет (2486); 1 обломок, 4 монеты (2487—89);

¹ Помещение 4а двумя стенками, перпендикулярными к главной улице, разделяется на 3 части, обозначаемые, считая с северо-востока: 4аа, 4ба, 4са.

1 плоская заостренная кость (2475); хороший чернолаковый черепок. Помещение 4аа отделяется от 4ба только короткой стеной, перпендикулярной к северо-западной стене; дальше — завал камней на южной стене, короткая стена, перпендикулярная к юго-восточной стене. Ниже последнего уровня найдены: кусок стекла (2483); 3 монеты (2481—82); 2 куса мраморных плиток (2479—80).

30/V—09. Помещение 4аа, 2-й пол неопределенный, ниже — много камня; явные следы пожара. Найдены: обломки поливной чашки (2507); железная ручка (2508); кусок смолы; кусок медной посуды и железный кусок (от нее же? (2509); монета (2510); каменное прясло (2511). Помещение 4аа.

2/VI—09. Помещение 4аа. Под нижним пифосом, в восточном углу найдены: монета (2536); красной глины черепок (10 см); медный гвоздь (2537).

1/VI—09. Помещение 4ба. Внутри печи пол на той же высоте, как в 4аа (1-й), на том же уровне в западном углу — остаток малого пифоса. Над полом найдены 5 монет (2530—33); в роде лампочки (2534); 2 обломка; половина серебряного? браслета. Помещение 4ба.

29/V—09. Помещение 4са (ю.-з.) — завал камней, в нем — выдолбленный камень и половина ступы, кругом — плохо сложенные стенки, пол только на глубине 1,85 м, на нем около 25 см — насыпь рыхлой земли с редкими камнями, сверху — завал камней. На полу и на 25—30 см выше найдено: 10 монет: 9 монет Романа (2493—6); кусок черепицы с бараном (?); кусок амфоры, часть небольшого сосуда; простой кувшин 8½ см; поливное дно (2490); костяной шар (2491) с желтым стержнем (?); кусок мраморного пола (?); стекла плоского зеленого ½ см толщиной; 2 куса стеклянного браслета (в разрезе круглого), белого и синего (2492); 3 обломка железных гвоздей; 1 черепок чернолаковый с остатком розетки. Помещение 4са.

30/V—09. Помещение 4са (яма, обложенная камнем). В самом низу — много черепков больших кувшинов (амфор?); большая амфора с нацарапанными буквами (2512); мраморный обломок (2513); 8 каменных прясел (2514—15); 5 монет имп. Романа, АН? (2516—18); медный обломок; 2 кусочка красного камня; крупный олений рог (2519).

1/VI—09. Помещение 4са внизу, обломки амфоры, другой простой посуды (2527); ржавое железо (гвозди, 2528); чернолаковый черепок; маленький фрагмент надписи (2529).

3/IV—09. Северо-западная часть помещения 5а к юго-западу от помещения 2а: на полу — следы горения; среди них — одна монета имп. Романа (1649); кусок мраморной плитки с неглубоко и шероховато выбитым узором. Помещение 5а.

2/VI—09. Помещение 5а, северо-западный конец, стенка водостока (?); между ней и юго-западной стеной (ее нижним расширением) на глубине около 1 м от верхнего края юго-западной стены — плитка для литья.

3/VI—09. Продолжение помещения 5а. Между ю.-з. стеной помещения 3а и а и между б и с.-в. стеной — пол на глубине 0,95 м от верхнего края северо-западной стены.

4/VI—09. Помещение 5а. К юго-востоку от поперечной стены (водостока) с в верхнем слое найдены: 4 монеты (2557—9); 1 медная ручка (2560); тускло-красные черепки; черепки бурой чаши; 1 плоское стекло; глиняная ручка (2556).

В северо-западной части (до стены с) зачищено вчера по уровню пола (?), видна в разрезе замостка гравием с, на ней — водосток из поставленных плит, загибающийся к северо-востоку; с — не стена, а 2 стороны боковой ветви водостока из плит; сверху перекрытия — завал камней, остатки плит перекрытия и над ним опять гравий f (?); выше — водосток со сложенными из камней стенками: а, по видимому, внизу стенка из плит более древнего водопровода, вверху более позднего из камней; б — другая стенка более позднего водостока, но идущая глубже и в северо-западной части (за с) толще.

Верхний слой: камень для литья (?) шариков (2561), часть кости (2562).

8/VI—09. Помещение 5а, северо-восточный конец, юго-восточная сторона водостока представляет стену (толщиной 0,85 м), сложенную на 2-й сверху мостовой, оборванную с обоих концов (с юго-западной стороны продолжалась как стенка водопровода толщиной только в 1 камень). Стенка разрушена, внутри ее земля черная, особенно внизу, как в водостоках, много раковин; здесь же найдены: медная пряжка; внизу в одном месте много ярко-желтых пустых зерен (2585) в роде льняного семени.

Мостовая из гольшей хорошо сохранилась. Раскопан внизу под стеной насыпной слой до нижней древней стены и на уровне ее древний желтый слой. В этом слое найдены: маленький пьедестал (2583); чернолаковое доньшко (2548); амфорная ручка (2582).

8/VI—09. По юго-восточную сторону главной улицы помещение 61 = 5а; верхнего пола не заметно, северо-западная стена от угла в верхней части расширена (может быть, просто отвалилась, как угол а).

Помещение 60 — тоже часть 5а. На глубине 1,20 м от верхнего края северо-восточной стены — пол, на нем: поливные черепки, куски чаш с узором (2586); обломки 2-х других (2587—88); поливные черепки (2589—2592); костяная шашечка плоская (2593); медная кастрюля (2594); 2 медных крестика (2595); части крючков 2 (2596); медные монеты (2597—99).

9/VI—09. Помещение 5а. В юго-западную сторону, по верхнему уровню — слой гравия, в уровень с ним — верхний край водостока без перекрытия. Гравий попадает и между камнями водостока (?). Водосток стоит на нижнем слое гравия, так что слой гравия древнее (?) водостока.

Из северо-восточной стены — выход в водосток, но выше стенок водостока. Из нижнего слоя сантиметров на 9 от самой скалы под нижним слоем гравия найдены: 1 поливное донышко шпинатного цвета, 7½ см диам.; кусок другого большого донышка, 9½ см, ярко-желтого цвета; 1 монета (2611); 1 медный обломок.

Помещение 60=5а. Вдоль водостока найдены: поливные черепки, белой глины и расплывчатой пестрой (шероховатой) поливы, донышко светло-желтой поливы с 2-мя сероватыми кругами; еще 5 поливных (2612—15); обломки черепицы с неопределенным узором (2619); краснофигурный маленький (2616); 1 монета, 1 пуговица (2617, 18).

10/VI—09. Помещение 5а. Водосток кончается немного не доходя поперечной нижней стены; его основание, как и нижнего слоя гравия, здесь ниже верхнего края поперечной стены, верхний слой гравия (слабые следы) на 25 см выше верхнего края этой же стены; скала поднимается выше.

На водостоке (в покрытии)—плита с рельефным узором (2620); и часть камня с неясным изображением. Над нижним слоем гравия найдены: 1 медная монета (2622); 1 медная блюдца с двумя отверстиями (2623); чернолаковый хороший черепок; серый с темными полосками черепок (2621); кусок в роде сталактита (?). Ниже по скале найдены: 3 хороших чернолаковых черепка (разные), 1 чернолаковая ручка (2624); 1 тускло-чернолаковый обломок; 1 мегарский обломок (2625).

Помещение 60=5а (юго-западный конец) по уровню над водостоком; найдены: кусок пифоса (2648); горлышко; обломок кувшинчика (2649); черепки: 1 расплывчатой поливы; 2 рельефных (2650), 1 желтый с коричневым узором; кусок черепицы со знаком E.

11/VI—09. Помещение 5а, от северо-западной поперечной стены к улице: гравия не видно, до скалы — черноземный слой, внизу у стен найдены: маленькая плоская чашка (2629); 2 монеты (2630—31); 2 медных обломка — звено цепи (2632).

Между 1-й юго-восточной поперечной стеной и юго-западной стеной обнаружены остатки мостовой, которая подходит и под обе стены (?).

3 комплекс (помещения № 6—14 и литерные К—Р).

Улица К.

16/VIII—08. За 3-ей стеной, улица К=II поперечной улице, найден кусок черепицы с выпуклым Δ(ON) (2795).

Нижняя партия. N₁, с левого края; найдены: 2 грузила, черепица с К, обломки краснолакового блюда позднего происхождения.

18/VIII—08. Нижняя партия: на улице К — найдены 4 куска карниза; камень с крестообразным вырезом (2805); обломки черепицы, из них 1 с меткою К; один со знаком ПЕ; один с изображением лошади, хорошо сохранившийся (2807); обломок пифоса с орнаментом в виде неправильной двойной волнистой линии; свинцовое кольцо; одно длинное цилиндрическое грузило, другое — круглое.

Нижняя партия, крайняя правая (под батарейной дорожкой), найдены обломки черепицы, обломанный жернов; обломок пифоса с орнаментом из ряда кружков.

19/VIII—08. Улица К. В северной части ее найдены были 15 свинцовых колец вместе, против дверей на восточной стороне улицы; ножка стеклянной лампы или горлышко? (2831). За стеной на восточной стороне улицы во втором слое (Z) найдены: камень с крестообразным выступом (2832); круглый кирпич; крышка пифоса; обломки черепицы, одна с выпуклым Ю (2833а), одна со знаком (2833б); обломки пифоса с орнаментом в виде кружочков; поливные черепки; 2 краснолаковых обломка; 1 грузило; железный замок (2834); 1 монета (2835).

20/VIII—08. Улица К, северо-западный конец, между водостоками; здесь найдены обломки амфоры; несколько черепков посуды позднего происхождения; поливное донышко; в большом количестве найдены хорошие чернолаковые черепки; чернолаковые поздние и краснолаковые, 3 грузила, 1 костяная шашка (2857), обделанная кость (2858).

21/VIII—08. Улица К. В северной части ближе к середине; до скалы, найдены: чернолаковые черепки; 2 грузила, 1 из них большое; костяная пуговица (2918); 2 монеты (2920—21); фрагмент мраморной ручки (2919).

22/VIII—08. Улица К. В северном конце, за линией западного угла М, найдены обломки черепицы; пифоса; половина стеклянного браслета. В середине улицы — глубокий раскоп. Здесь обнаружены: обломки черепицы, 1 со знаком; черепки сосудов простых и желобчатых, 2 медных монеты (2968—69); 1 медное кольцо (2967) и медная пластинка; черепки чернолаковые и краснолаковые, тусклые; хорошая чернолаковая чашечка с graffiti (2970).

23/VIII—08. Улица К. У выхода дороги к батарейной дорожке обнаружена плита, служившая покрытием на сточной канаве; плита с надписью-текстом декрета в честь Фрасимеда Фрасимедова и буквами вверх (3029).

25/VIII—08. Улица К. Северный конец до скалы: найдены: черепки простой плиты; много хороших чернолаковых черепков; два краснофигурных обломка; край большой чаши, с узором из лавровых листьев; чернофигурный черепок (3065); 1 черепок с graffiti (3067); 1 — с красными полосами (3066); монета (3068).

26/VIII—08. Улица К. Северный конец: найдены здесь обломки древней посуды; чернолаковые черепки, 1 краснофигурный (3137); ручка с клеймом (3138).

Западнее помещения К, вдоль батарейной дорожки. Найдены: обломки византийской посуды, обломки поливной посуды, тусклые краснолаковые черепки; один—древнего периода.

1/IX—08. Улица К. Западная сторона, под самой стеной. Найдено много чернолаковых обломков тусклого лака (плоских чаш и др. сосудов); хорошего черного лака обломки, на одном черепке у края—орнамент в виде листьев; несколько обломков сосудов простой глины; 2 черепка поливных сосудов.

10/IX—08. Улица К—юго-западная часть. Поверху найдены поливная чаша (3856), мелкие поливные и хорошие чернолаковые черепки, 1 монета (3857).

11/IX—08. Улица К—над водостоком и между ним и западной стеной (скалы еще нет) найдено несколько простых и поливных черепков (3962), довольно много чернолаковых, 9 монет (3963—70) и половина стеклянного браслета.

12/IX—08. Улица К—на западной стороне. В верхнем слое найдены поливные черепки (4016—17), кусочки стекла (4018), стеклянная ножка (4019), 6 монет (4020—25); в нижнем слое—тусклые краснолаковые (4026), много горелых чернолаковых, два краснофигурных с красными узорами (пальметки), грузило, 1 мегарский (4027), 1 с бурыми полосами (4028), лампочка (4029).

Продолжение улицы К на юг: 1 чернолаковый выпуклый черепок (4030), много хороших чернолаковых, несколько простых черепков.

13/IX—08. За западной стеной К в юго-восточном углу найдены простые поздние черепки, одно горлышко, 2 поливных простых черепка, 2 монеты (4058—59), половина стеклянного браслета (4057); севернее найдена кучка тонкой красной глины, лампочка (4060), 2 поливных черепка (4061), 4 монеты (4065—68), свинцовая печать (4064), стеклянное горлышко (4062), прясло (4063), крючок, 3 куса надписи декрета римского времени (4070—71), камень из-под розетки—крест? (4069). В западной части К в скале обнаружена неглубокая яма, где найдено много чернолаковых черепков разной посуды, два краснофигурных (4072), два краснолаковых и несколько простых древних тонких.

15/IX—08. На восточной стороне К против *L?* до скалы: найдены простые тонкие черепки, древние краснолаковые (4115—17), хорошие чернолаковые (4118), один краснофигурный (4119), костяное двуострое шильце (4120), 2 монеты (4121—22).

16/IX—08. Против *L* на насыпи скалы найдены: чернолаковая солонка (4150), 2 куса венца от кратера, краснолаковый черепок; из цистерны поливные плохие, поливная игрушечная колесница, половина стеклянного браслета, кусок каменного карниза с овалом.

17/IX—08. *L*—западная часть, немного более 1 м от верхней стены. Горения нет; найдены поливные черепки сосуда (4203), 1 голубой поливной (4204), разные краснолаковые тусклые, чернолаковые тусклые и хорошие (мало), стеклянная лампадка, 2 грузила, мраморная пластинка от половой мозаики (?), стеклянная ножка, 4 монеты (4205—08).

18/IX—08. Помещение *L*₁—в западной части до скалы. Найдены поливные светло-желтые черепки с коричневым кругом (4201), двойная ручка амфоры.

Восточнее и выше найдены куски черепицы, простые черепки, каменное грузило (4202)?

20/VIII—08. За батареей, в помещении *M*: северо-западная стена сохранилась на 1 арш. ниже юго-западной и сложена в 2 и 3 ряда камней, положенных на насыпи. На высоте между 1 и 2 рядом, повидимому, пол помещения, сверх него—толстым слоем засыпка обломков черепиц и поздних сосудов, выше—камень с землей.

Юго-восточная стена сохранилась на 1/4 м выше северо-западной; от пола—на 1 м, немного выше ее (сантиметров на 9—12) сохранилась северо-восточная, но лишь на половине протяжения. В юго-западной части раскопано до скалы.

В верхнем слое найдено много черепицы, одна с изображением барана (2837a); поливные черепки (2836—37); одна монета (2838); в нижнем слое найдены отчасти поливные черепки (2839); обломки желобчатых сосудов; поближе к скале найдено много мелких черно- и краснолаковых обломков; медная пуговица (2840).

21/VIII—08. Помещение *M*. Верхний слой (до 0,40 м ниже сев.-зап. стены). Здесь найдены 2 почти целые желобчатые амфоры (2754); верхняя часть желобчатой урны с двумя ручками (2905); маленький кувшинчик (2753); обломки поливной посуды (2906—08); обломки черепицы—в большом количестве; 1 черепица со знаком Λ/Ο (2909); местами

Помещение *L*.

Помещение *L*₁.

Помещение *M*.

обнаружены следы горения; среди пепла толщиной до 4 см обнаружены: 19 кусков железа (2910), представляющих как бы рычаг; сетка для рыболовного фонаря; у северо-восточного угла найдена медная монета (2911); около середины северо-западной стены найден пифос *in situ* наполовину, 3 грузила. В дверях найден обломок известняковой дорической капители (2912). В нижнем слое, ниже уровня дверей до скалы, черепков найдено мало, но обнаружен кусок мраморного карниза (2913).

Ближе к скале найдено довольно много мелких чернолаковых черепков (2914); 1 с белым орнаментом (2915); 2 краснофигурных черепка (2916).

22/VIII—08. Помещение *M*. На материке: найдены: 3 чернолаковых черепка, один с красным орнаментом по светлому фону (2983); 1 грузило; 1 цепочка (2981); 1 сломанное кольцо (2982); 3 монеты (2984—86).

Яма в *M*. Здесь найдены: камень (2987), 2 грузила, черепки чернолакового кувшина с продольными желобками, его же горло; обломки горлышка с белым узором; 1 медный кусок большой фибулы; чернолаковые черепки.

Снаружи северо-восточной стены *M*, уровень батарейной площадки. Здесь найдены: желобчатые черепки; 1 грузило, 1 глиняное кольцо; поливные черепки: 1) желтое донышко с коричневой спиралью, 2) желто-зеленый край блюда с волнистой двойной линией; стеклянное колечко (2991); часть витого браслета (2990).

20/VIII—08. За северо-западной стеной помещения *M* (извне) обнаружены: обломки черепицы со знаками (2841—43); каменное корыто; 3 блюда; 1 чашка на ножке (2844); еще 3 другие чаши (2845—47); 30—40 свинцовых колец (не в кучке); грузило продолговатое (2848), плоское (2849); 2 глиняных шарика, один — маленький с узорами, другой — гладкий (2851); медное узкое кольцо (2854); поливной черепок (2852).

В нижнем слое на $\frac{1}{2}$ м под стеной обнаружено несколько чернолаковых черепков и 2 монеты (2855—56).

26/VIII—08. Восточнее помещения *M*₁ вдоль батарейной площадки найдены 2 монеты (3139—40).

Помещение *N*.¹

14/VIII—08. В раскопки нижней партии, внутри дома (*N*) с двумя входами найдены были мелкие куски черепицы и черепки сосудов из простой глины.

27/VIII—08. *N*. Западная часть; раскоп до скалы, верхний слой. Найдены; на полу следы горения, большие куски сгоревшей соломы или травы. Сверху лежали куски черепицы, 1 почти целая со знаком (3172), обломки черепицы также со знаками: *K*, с выпуклой большой буквой *K*; каменная ступка с крестом (3173); 24 рыболовных крючка (3174); длинное острие (3177); железное острие с загнутым концом (3178); гиря круглая (3176); медная крышка (3175); кусок широкого глиняного сита (курильницы); поливной черепок обгоревший; черепки сосудов простой глины; высокий кувшин (3179); низенький кувшин (3180); грузило. В нижнем слое, под горением до скалы, черепков найдено мало: черепки чернолаковых древних сосудов; чаши (3182) и др.; 1 краснолаковый черепок.

28/VIII—08. Помещение *N*. Внутри цистерны найдены обломки венца малого пифоса, украшенного дырочками на верхней поверхности; обломок широкой ручки, украшенной тремя густыми рядами точек; обломки сосуда, украшенного волнистыми линиями; курильницы (сита? 3215), пифоса, орнаментированного рядом кружков; железный круг (3214); поливной черепок.

30/VIII—08. Помещение *N*. Цистерна. Найдены куски краснолакового блюда с рельефным орнаментом (3255); 2 лампочки (3256); монета (3257); обломки блюда простой глины (3258); обломки 2-х лампочек (3259—60); краснолаковые обломки; куски железа (3261), крючок; 2 ножки стеклянных сосудов, рюмок; обломки желобчатых амфор.

1/IX—08. Помещение *N*. Северо-восточная часть, верхний слой. Найдены: черепица со знаками (3343); 2 куски железа (3344); 2 горлышка (3336); маленькое грузило; медный болтик (3342); 4 монеты (3345—48); 2 разновеска (3340—41); медная пластинка, представляющая часть массивной медной ручки кадьницы (3339); 2 обломка глиняной резной дощечки (3337); крючок рыболовный.

В яме найдены обломки красного блюда (3349) с лицом, такой же чаши; чаши плохой черной глины; сосуда простой глины с узором, в виде волнистой линии, и донышко; 3 монеты (3352—54); пряжка (3351); лампочка (3350); 5 обломков стеклянной посуды — ножки; обломок мраморного рельефа с изображением всадника (3355).

2/IX—08. Помещение *N*. Яма. Здесь найдены обломки поздней посуды простой глины желобчатых амфор; светильник (3395); обломки краснолаковых сосудов, тусклого лака, в большом количестве (3397); блок (3396); 3 крючка; 7 монет (3398—3403); горлышко тонкое, серебристый слой на нем, обвито стеклянной спиралью; 10 стеклянных ножек от рюмок. В восточной части горения найдены: обгорелые пифосы; обломок глиняного сита;

¹ Северо-восточная часть этого помещения обозначается *N*₂.

обломки поливных сосудов; дно пифоса с обгорелым зерном (3407); большой железный предмет (3404); сечка (3405); другой железный предмет длинный, тонкий (3406); маленькая амфора; 3 блока; 5 грузил; свинцовое кольцо (3419); несколько рыболовных крючков; черепица со знаком В.

3/IX—08. Помещение *N*. В нижнем слое, к западу от поперечной стенки, найдена ислевшая монета (3455).

Помещение *N*, северо-восточная часть (*N*₂) за тонкой поперечной стенкой до скалы: найдено довольно много обломков хорошего черного лака сосудов разных; кусок смолы; монета (3456).

Верхний слой (горение), здесь найдены: сито глиняное, простой глины (3457); медная пластинка (3459); обломок каменного образа (3458).

4/IX—08. Помещение *N*, восточная часть. Найдены: крючок, шарообразное грузило (3596); монета (3600); много обломков хороших чернолаковых сосудов (3599—3601), кусок красной штукатурки (3597); свинцовая пробка от пифоса (3598). Обломок каменной стенки с каннелированной полуколонной (3602)—этот обломок найден 2 дня тому назад у края мостовой в *O*.

5/IX—08. Помещение *N* (восточная часть—*N*₂). Найдены чернолаковые черепки, 2 краснофигурных (3753), кусок красной штукатурки.

12/IX—08. Помещение *N*—восточная стенка цистерны завалилась при расчистке, найдена 1 лампочка (4031).

2/IX—08. В помещении *N*, в южном углу по верхнему слою (из прежних раскопок остался незаписанным затылок женской мраморной головы (3420).

25/VIII—08. Вдоль батарейной дорожки к юго-востоку от цистерны *N*₁—найден чернолаковые и краснолаковые черепки, 1 черепок с буквой (3059); кольцо (3060); 1 монета (3064); 1 стрела (3063); 2 медных предмета (3061—62).

В цистерне *N*₁ найдены поливные черепки (3055); краснолаковые черепки позднего периода (3056); 1 монета (3058); ключ (3057).

Северо-западная часть цистерны *N*₁. Здесь найдены сосуды простой глины, часть кувшинчика, горшечка (3043); краснофигурный черепок (3044); чернолаковый черепок (3052); грузило; 8 монет (3045—51); свинцовая пуговица (3054); обломок медного перстня (3053).

1/IX—08. Помещение *O*. На полу, сантиметров двадцать ниже верхнего края северной стены, найдены: железная жаровня (?) (3322); обломок поливного сосуда; стеклянная ручка (3326); 77 крючков, в кучке; в том же слое против северной двери, там же: медная ручка (3323); 6 медных уголков (3324); замочек (3325). Внизу у водопровода, под скалой, найдены: плоское грузило и 9 монет (3327—35).

2/IX—08. Помещение *O*. В нижнем раскопе, под слоем помоста, в насыпи, обнаружена ионическая база на восьмиугольном основании, верх ее разбит (3421).

17/IX—08. Под помостом *O* найдены куски пифоса, поливные черепки (4173—74), простые красные, 1 буролаковый известняковый кусочек с решеткой, известняковая малая база? (4176), 1 монета (4175), 2 куски витого стеклянного браслета.

19/IX—08. Помещение *O*—южная часть, раскоп с верхней поверхности до скалы: найдены поливные черепки, чернолаковые плоского кувшина с цветочком (4235), мелкие куски древнего кратера с красным орнаментом и каменный карниз острого угла (4236).

21/IX—08. Южнее помещения *O* прорезано сверху до нижней стены, ничего не найдено.

23/IX—08. Южнее помещения *O* в шахте-колодце найдены бронзовая лампочка (4342) камень, с буквами, 3 монеты (4343—45), стеклышко от перстня (4341), стеклянная ножка, 2—3 черепка из красной глины. Там же, в яме восточнее найдены черепки из красной глины и чернолаковые, 2 монеты (4346—47).

25/IX—08. Южнее помещения *O* в колодце найдены верхняя часть амфоры с желобчатыми ручками и низким горлом, 3 грузила, 1 малое грузило (4399), черепки простой и красной посуды, красные с рельефным узором по краю, один чернолаковый черепок, стеклянная ножка (4402), медный крюк (4400), 2 поливных черепка; в сырой земле найдены куски красной посуды, подсвечник, куски лампочки (4397—98), 2 грузила, свинцовое кольцо, 1 медная монета (4401), медная пластинка (4400), половина стеклянного браслета.

27/IX—08. Восточнее помещения *O* очищена древняя стена; находок нет.

29/IX—08. Восточнее помещения *O* в колодце найдены простой кувшин (4435), акротерий с рельефным изображением в виде урны? (4434) и черепки поздних сосудов.

2/X—08. Восточнее помещения *O*, колодец; найдены части медного кувшина (2 куски ручки—4349).

20/IX—08. К востоку от помещения *O*—*O*₂ найдены поливные черепки донышка (4253—56), широкая стеклянная ручка (4257), половина стеклянного браслета, монета (4260),

Помещение *N*₁.

Помещение *O*.

Помещение *O*—*O*₂.

1 буса (4259), 2 — 3 чернолаковых и краснолаковых черепка (4258), малая известняковая база. Ниже — западная часть: найдены поливные черепки (4263), 1 монета (4262), колечко (4261), косточка от ножа (4265), чернолаковый черепок кратера с красным венцом, глиняная лампочка (4264).

Помещение O_1 . 2/IX — 08. Помещение O_1 . К востоку от N , у колодца, обнаружено: горение, много угля, целые обгорелые балки, камни, обратившиеся в известь; 3 железных предмета (3416 — 18); 3 горшечка с ручками (3409); черепица со знаком IE и с изображением птицы; обломки поливных сосудов (3408 — 09 — 14); 2 крючка; прясло (3415). Колодец (цистерна) у батарейной площадки — здесь один камень.

Помещение пифосов у батарейной дорожки; найдены: черепица со знаком (3422); обломок меди; обломки сосудов позднего периода и тускло-краснолаковой посуды.

3/IX — 08. Помещение O_1 над полом с горением, здесь найдены: 3 монеты (3452 — 54); под горением на 1 м вглубь найдены обломки сосудов простой глины; 2 грузила; обломки краснолаковых сосудов; куски красной штукатурки; обломки чернолаковых сосудов (с ситом — 3439); 9 монет (3440 — 48); колечко (3450); обломок медного браслета (3449); обломок каменного карниза (3451).

5/IX — 08. Помещение O_1 — цистерна. Найдены: кусок поздней амфоры, малый разломанный кувшин (амфора), 5 монет (3759 — 62), костяной амулет (3755), 3 куска меди (3758), кусок свинца в виде согнутого прута (3757), медный гвоздь, краснолаковые черепочки.

6/IX — 08. Помещение O_1 — между цистерной и северо-восточной стеной до скалы. Найдены: грубая лампочка (3843), 2 стеклянных ножки (3842), кусок желтого стекла (3846), обломки двух мраморных блюд (P) — 3840 — 41, мелкие красные черепки, стеклышко от перстня (3844), монета (3845).

Помещение O_2 . 10/IX — 08. Восточнее помещения O_2 , верхний раскоп (не глубже 0,70 м от верхней стены). Найдено много битой горелой черепицы (K), обломки сосудов, железный замок (3853), грузило, монета (3854), половина креста-энколпия (3855), в углу a — каменная ступка, рядом — 2 вместе слепленные жернова.

11/IX — 08. Помещение O_2 — северная часть. В проходе по слою горения найдены поливные черепки нескольких посудин (3971 — 74), отчасти обгорелых, 2 больших железных замка (3981 — 82), 6 больших кусков железного предмета (3983), железное кольцо (3984), головка гвоздя, 3 куска железа, 2 грузила, медный болтик (3975), 4 монеты, из них 1 с изображением Палеолога (3977 — 80); медная пластинка (3976).

12/IX — 08. Помещение O_2 — ниже слоя горения найдены обломки простых поздних сосудов, поливные (4034), горло сосуда (4035), черепок курьезного сосуда (голова), ручка с надписью (4044), 7 монет (4045 — 52), крестик, поливной черепок, 4 куска стеклянного браслета (4037 — 40), стеклянный узорный черепок (4036), 6 кусков меди, 1 чернолаковый черепок, 2 глиняных шарика (4042 — 43), грузило, глиняный блок (4041).

13/IX — 08. Помещение O_2 — северная часть коридора (глубина до 1,55 от края западной стены). Найдены краснолаковый черепок со значком (4073), чернолаковый с цветочным узором (4074), кусок красной штукатурки, железное кольцо (4075), 3 монеты (4077 — 79), костяная пластинка с узором (4076).

15/IX — 08. Помещение O_2 — коридор, выемка до скалы. Найдены 5 монет (4126 — 30), поливной сосуд, чернолаковый плоенный черепок, куски амфор.

Помещение O_3 . 16/IX — 08. Помещение O_3 — в проходе в сторону батарейной дорожки, ниже уровня последнего жилья ничего не найдено.

17/IX — 08. Помещение O_3 — выше помоста найден верхний обломок известняковой каннелированной колонки 7 см в диаметре, сильно оббитый.

Там же, у батарейной дорожки до скалы найдены поливное дно (4177), грузило, чернолаковые черепки, обломок плоенного сосуда, монета (4178) и медное кольцо (4179).

19/IX — 08. Помещение O_3 — ниже уровня ступеней, севернее и восточнее их найдены разные чернолаковые черепки, 2 — 3 краснолаковых, венец краснофигурного кратера, кусок краснофигурного черепка (4237), краснолаковый плоенный, стеклянная ручка, 2 монеты (4239 — 40), 2 стрелки (4238).

20/IX — 08. Помещение O_3 — по скале, от ступеней до северо-восточной стены найдены хорошие чернолаковые черепки (4269) и 1 плоенный, куски красной штукатурки, краснофигурный черепок, 1 монета (4270), большой почти целый кувшин (4271), кусок кратера с меандром и пальметкой, совсем оббитый.

22/IX — 08. Закончено в помещении O_3 у батарейной дорожки, ничего не найдено.

Помещение O_4 . 15/IX — 08. Помещение O_4 — за южной стеной O_2 . Найдены 2 поливные черепка, тонкие краснолаковые, 3 монеты (4133 — 35), 4 куска трех стеклянных браслет (4131 — 32), кусок стеклянного сосуда.

16/IX—08. Помещение O_1 —ниже верхней стены на 2,1 м; горения не было. Найдено немного черепков, 2 поливных, краснолаковая лампочка (4145), медная ручка в виде дельфина (4148), смятое кольцо (4149), костяная пластинка, прясло (4146), свинцовое кольцо.

17/IX—08. Помещение O_2 —1 чернолаковый с кусочком фигуры (брошен), северо-восточнее в верхней насыпи найдена монета (4180).

20/IX—08. Внешний угол помещения O_3 (у улицы); найдены поливной черепок (4268), в слое горения—половина бубенчика, 2 черепицы (4266—67).

9/IX—08. Помещение O_4 восточная дорога; в южной части наверху найдены кусочек надписи (4241), 2 поливных обломка и куски черепицы.

27/VIII—08. Помещение P . Западная часть, нижний слой (до скалы не дошли), здесь найдены: обломки сосудов простой глины; поливной посуды (3184); несколько стеклянных обломков: горлышко (3183); краснолаковое блюдо; краснофигурное (3185); 4 монеты (3186—89); часть свинцового крестика (3190); грузило.

28/VIII—08. Помещение P . Северо-западный угол, до скалы. Найдены обломки чернолаковых и краснофигурных сосудов; блюда тусклого красного лака с рельефным орнаментом; 2 монеты (3217—18); венец кратера с орнаментом в виде лавровых листьев и кусок изгиба с пальметочным узором (3216).

30/VIII—08. Помещение P .¹ До скалы: найдены куски черепицы с выпуклым знаком K ; обломки поздних амфор; кувшинчики низкие (3262); половина стеклянного браслета (3263); монета (3265); костяной кружок (3264).

4/IV—09. Помещение $6a$ на полу: амфорная ручка со знаком K (1654); медная монета (1655); медный набалдашник и конусообразный наконечник (1656—57).

2/VI—09. (Работали после обеда только у батареи). Помещение $6aa$. Верхний пол с явными следами горения (уголья) на 1,10 от верхнего края юго-западной стены в южном углу. Под ним на глубине не более 0,20 м найдена стеклянная рельефная головка (2538).

3/VI—09. Помещение $6aa$ по скале: 1 грузило с неясным клеймом (2545); 1, костяной кружок для игры? (2546); 1 маленький медный браслет (2547).

3/IV—09. К юго-западу от $6aa$ —помещение $6ba$. Пол с явными остатками пожара; на полу найден большой медный крест (1650); железная почти круглая пластинка? (1652); медный смятый бубенчик(?) в виде миндаины—1651; 3 глиняных шарика (1652); глиняное цилиндрическое грузило со срезанной как бы струганной круглой поверхностью; остатки в роде соли; в углу 2 остатка пифосов, в большом угловом—много спиральных раковин; на каменной вымостке вдоль юго-восточной стены найдены: стеклянная ножка; монета; пространство под каменной вымосткой завалено камнями и обломками черепицы.

11/V—09. Помещение $6ba$ (юго-западная часть) на небольшом расстоянии от верхнего пола с пифосами, с обильными следами горения, второй пол тоже со следами горения; на полу найдены: замок железный (2136) и 3 монеты, 1—Романа (2137—38).

19/V—09. Помещение $6ba$ (под 2-м полом). Найдены: тускло-краснолаковые черепки (3), монета (2304).

20/V—09. Помещение $6ba$, под юго-западной стеной—более древняя стенка; на уровне ее верхнего края найдены: 2 хороших чернолаковых обломка (2323) и краснофигурный 1 (2324); 2 тускло-чернолаковых маленьких; краснолаковых—2; краснолаковый с рельефным узором 1 (2325) и обломок мегарской посуды (2326); простой гладкий подсвечник? (2327); 2 монеты (2328—29); медный обломок; стеклянная ножка (2330).

21/V—09. Определенный утопанный пол, книзу углубляющийся, на глубину 0,47 в западном углу, 0,59 в северном углу, около 0,75 в середине (от верхнего края северной части северо-западной стены). По полу—мало простых черепков, 1 поливной (бледно- и ярко-желтый) с узором (2358); под полом (на штык) в северо-западной части найдены: мраморный рельеф (птица 2360); мраморная ступа (2365); костяная ручка (2361); поливное дно (2359); 3 монеты (2362—63); железный гвоздь (2364); медный обломок длинный; дно пифоса? (на 8 см от пола в одном месте—пятно горения, угол и стена).

22/V—09. Помещение $7a$. Вдоль юго-западной стены в западном углу—слой извести на глубине 1,50 м от верхнего края стены западного угла; слой разной толщины, до 0,06 м, где на камнях, где на земле, обращен в ровную поверхность. До этой глубины найдены: 2 поливных черепка (желто-коричнево-зеленый): горло амфоры; ручки с поперечными желобками; блюдо с рельефным узором (2374); ножки чаши (2375); краснолаковые черепки; черепки буролакового светильника (2376); чернолаковый 1; маленькое пирамидальное грузило, стеклянная ножка (2375); 2 костяные ручки и игла (2377—78—79); 3 монеты (2380—82); 1 продырявленная (2383); 1 медная запонка? \equiv (2384).

¹ Помещения S_1 — S_4 описаны на стр. 70—71.

Помещение O_1 .

Помещение O_4 .

Помещение P .

Помещение $6a$.

Помещение $6aa$.

Помещение $6ba$.

Помещение $7a$.

23/V—09. Помещение 7а. В нижнем слое на скале найдены; хорошие чернолаковые черепки; 2 монеты (2407—08); тускло-краснолаковый край сосуда (2409); выше—краснолаковые черепки, желобчатые стеклянные; 3 монеты (2403—04); медная пряжка; обломок (2405—06).

25/V—09. Помещение 7а. Снят пифос в восточном углу, оставлен уровень пола, раскопано до скалы. Найдены 2 монеты (2414—15); костяной наперсток (2412); часть медного браслета (2413)—все в нижнем слое.

Помещение 8а.

6/IV—09. Помещение 8а. Полбез следов горения; на полу найдена монета Романа (1660).

6/V—09. Помещение 8а на 15—18 см ниже верхнего края стены *a*: пол (горение) на глубине 1,59 от юго-восточного верхнего края стены, разделяющей 8аа и 8ба; под полом найдены: черепки поливные (желтые и белые с желтым узором), донышко (2107); части простых кувшинов с горизонтальными желобками (сверху беловатой глины); часть синего стекла браслета;

21/V—09. Помещение 8а, в восточном углу (где были рельсы), стены бывшего водостока (см. на рис. 5 план); *b*—камень, преграждающий водосток (запавший сверху? не доходит внизу до дна); *a*—камень, стоявший наклонившись, может быть, составлял часть северо-западной стенки или упал с покрытия. Пространство между стеной *c* и *d* засыпано отчасти камнями и землей, между ними под стену *c* подходит плита *e*, как-будто составлявшая с *f* изворот водостока; *e*—выше *e* и *f* и составляет, может быть, одну сторону, юго-восточную, водостока; другая сторона, которая обнаружена была раньше и снята.

Между *c* и *d* найден стеклянный черепок (2353) и монета (2355а₂); выше найдено: 3 монеты (2356—57); стеклянная ручка (2354); 2 зеленой поливы черепка плоской чаши.

Снаружи (к северо-западу) стены *c*— найдены: монета (2373); медная пластинка; 2 хороших чернолаковых черепка 6¹/₂ см.

Помещение 8аа.

8/IV—09. Помещение 8аа: *a*—широкий водосток между стоячими камнями; *b*—стенки из мелких камней в 2—3 ряда на земле (с юго-восточной стороны); *c*—один ряд камней (обкладка тротуара, площадки?); *d*—над камнем с отверстием для стока воды; *e*—2 ряда камней, между ними земля, внизу между ними бут; *f*—как-будто угол стены, которая перпендикулярно к *e* поднимается выше; *h*—верхний край стенки; *g*—утрамбованный пол и горение (т.-е. зола, пепел).

Здесь обнаружено много черепков окатанных, простых (светлой глины), амфоры и кувшина, черепицы, 1 светлый (2119), плохой чернолаковый; солонка? (солонка, небрежно облитая буроватым лаком); краснолаковые обломки; сломанная железная скобка? (2120).

13/V—09. Помещение 8аа. В углу за северо-восточной стеной (между ней и водостоком) в верхнем слое: поливное зеленое донышко (2220).

14/V—09. Помещение 8аа. Под водостоком земля сырая; здесь найдены тускло-краснолаковые черепки (2228); грузило с буквами: *ар* (2227); 2 краснолаковых тонких черепка; ржавчина железа (?), судя по форме, находившаяся в нижней части амфоры.

15/V—09. Помещение 8аа. На глубине до 1,90 м от верхнего края стены, ограничивающей место под водостоком с северо-западной стороны. Здесь найдены: терракотовая головка (2242); 2 ручки с надписью (2243—44); 2 кувшинчика (2248) и 1 грубый (2249); 3 грузила (2 больших—2245—47); амфорное горло со слегка желобчатыми ручками; обломки 2-х чернолаковых ламп: 1 носок большой (2250), 1 для насаживания (2251); обломок чернолакового тусклого сосуда; чернолаковое донышко с граффити (2252); обломки подобного же буролакового; медная лошадиная головка (почти развалившаяся от ржавчины) и стрелка (2255); обломки стекла; часть каменной чаши (пористого камня); горло большой амфоры; тускло-буролаковая чашечка (обломок 2253); большая чаша, найденная перевернутой, почти вся беловатой глины (2257); концы 2-х амфор беловатой глины (1—2256); стеклянная ножка (2254).

16/V—09. Помещение 8аа. Найдено: круглый камень (2274); 2 пирамидальных грузила (2275)—одно с клеймом; амфоры; обломки малой амфоры (2280); тускло-краснолаковые обломки; хорошего черного лака черепки, 1 краснофигурный (2276); плоская чаша с розеткой (2278); обломки 2-х или 3-х простых чаш, подобных 2257; двойная витая ручка (2277); 1 амфорная ручка (2279); монета; медная пластинка продырявленная (2281—82).

19/V—09. Помещение 8аа. Юго-западная часть, внизу каменной стены, никаких находок.

20/V—09. Помещение 8, а—б. Под углом каменного настила найдены: обломки крупной посуды (2340); обломок сосуда—дно гладкое красной глины (6¹/₂ см диам. дна); обломок со штемпелем (2331); с орнаментами (2332); тускло-красно-краснолаковые обломки (2334); чернолаковые обломки; один—с белым узором (2335); обломок канфара хорошего черного лака (2336); 5 пирамидальных грузил (2338); 1 каменное плоское (2337); 2 монеты (2339); лампочка на длинной ножке (2333).

21/V—09. Помещение 8, а—б, внизу у скалы—тяжелая масса, как-будто выпавшая из плоскодонного кувшина.

20/VI—09. Против помещения 8аа, на 1 м от порога, найдены: краснолаковые черепки; 1 стеклянный обломок (2910).

6/V—09. На том же полу в 8ba: обломки зеленой чашки с ручкой и тарелки (2108—09); обломки кувшинчика с темной поливой (2110); монета (2111). Помещение 8ba.¹

11/V—09. Помещение 8ba, плиты кругом, внутри плит нет, несколько сантиметров ниже — слой горения; в северо-западном углу у вымостки — разбитый жернов, под ним — четырехгранная яма от деревянного бруса и другая узкая наискось; под земляным полом — кусок смолы?, 3 монеты (2139—40) 1 — Л.Е.

Помещение 8ba (с.-з.), узкое помещение вдоль северо-западной стены, пола на уровне плит соседнего помещения 8a нет, на глубине плит соседнего помещения найдены: буро-лаковый мелкий (2127) и плохой чернолаковый черепки, 8 монет (2130—35); медная ножка? (2128); костяная пластинка (2129).

12/V—09. Помещение 8ba. Внутри каменного хода найдено: много черепков; сверху на 0,70 м глубины — крупные амфорные горла; блюда с ручками. Ниже: все обломки тускло-краснолаковые и много тускло-чернолаковых, несколько буролаковых тонких; 1 хороший чернолаковый краснофигурный?; краснолаковая лампочка (2155); терракотовая плоская фигура (2158); обломки лампочки (2156); часть терракотового бюста (2157); обломки краснолакового блюда с рельефным узором (2159); костяное шило (2160); 2 стеклянных бусы (2161); кусочек синего с желтыми полосками стекла (2162); 24 медных монеты; 2 монеты (?), обломок ручки (?) (2163—82); обломок надписи (2183).

13/V—09. Помещение 8ba. Внутри каменного хода найдены: краснолаковые черепки, чернолаковый канфар (2199); мраморный палец (2200); 3 монеты (2203—04); 1 медная лопаточка (2205); 1 буса (2201); 1 стеклышко (2202); обломки разных сосудов; лампочки без лака, (2206); буролаковые (2207—08); (2210—11); ручка (2209); серолаковые (2212—14); небрежно облитые черным лаком (2215—16); стеклянное горло (2218); ручка (2219).

19/V—09. Помещение 8ba, северо-западная часть, снят восточный угол каменного постола. Здесь найдены: ручка амфоры со штемпелем (2305); 1 витая тускло-чернолаковая (2306); обломки тускло-чернолаковой кружки с ручкой (2307); краснолаковый обломок; рог коровы; обломок коричневатого лака донышка с розеткой (2308); мелкая монета (2309).

С северо-восточной стороны улицы, уровень на 1,70 от порога, в помещении 8ba на 0,40 м сверху скалы черепков чернолаковых найдено мало.

14/V—09. Помещение 8da. Под водостоком найдено: чернолаковое донышко с буквами ΔΔ (2221); чернолаковый черепок (2222); тусклые черно- и красно-буролаковые неинтересные черепки; большой тесаный камень с кромкой; большой черепок от крупного сосуда; 6 монет (2223—26). Помещение 8da.²

4/V—09. Помещение 9a. На 25—30 см под уровнем последнего пола пола нет. Найдены: обломки водопроводной трубы с поперечными кругами; кусок мраморной плиты; 2 поливных простых обломка (2098). Помещение 9a.

6/V—09. Помещение 9a (южный угол). Раскопано до скалы, внизу — желтая земля, в одном месте (у ю.-вост. стены) на высоте 17 см от скалы — пол (плотно убитая земля со следами пепла и угля). Найдены: амфорная ручка (2099); оселок (2100); светлой, тонкой глины кусочки лампочки (2101—02); хорошая чернолаковая ручка; донышко (2103); кусочек смолы; медная пластинка (2105); бело-чернолаковый черепок (2104). Выше уровня светлой земли найдены простые черепки, 2 с волнистыми бороздками (2106).

8/V—09. Помещение 9a. В восточном углу пол на том же уровне как в южном 1,35 м от верхнего края северо-восточной стены. На нем найдены: кусок угля, каменная форма (2112); костяная дощечка от шкатулки? (2113); поливной черепок (2114).

Северо-западная стена этого угла положена на земле на 10—20 см выше этого пола.

Помещение 9a, южный угол от поперечной стены под полом. Найдены: 4 монетки; кусок мраморной плиты (2115); черепки краснолаковые и чернолаковые, тусклые (2116—18).

11/V—09. Помещение 9a, *b* угол ниже вчерашнего пола; *c* угол (между вагонеткой и сев.-вост. стеной); пола на уровне *b* и южного угла нет. Найдены: 4 монеты (2123—26); игла; глиняный обломанный конец амфоры?; простой поливной черепок.

12/V—09. Помещение 9a. Западный угол. Большая выкладка из камней, ее юго-западная часть представляет стену, идет глубже остальной и имеет лицо на юго-восточной стороне, неясное лицо и на северо-западной, продолжение под юго-западную стену помещения (?). Под всей выкладкой, которая снята, плотно утрамбованный слой в другом помещении; здесь найдены: 2 монеты; половина тонкого кольца (2147—48); терракотовая ножка (2145); черепки тускло-краснолаковой плоской чашки с ручкой (2149) и тускло-чернолаковых; костяной нож? (2146); обломки круглой чашки (2150); блюда (2151); светильника (2152); 2 монеты (2153—54).

¹ Сев.-зап. часть пом. № VIII.

² Сев.-вост. часть пом. № VIII.

13/V—09. Помещение 9а. Западная часть, внутри древнего помещения. Найдены: черепки тусклого черного лака, хорошие чернолаковые черепки; круг, в роде перегоревшего камня (?); большая глиняная крышка, оббитая со всех сторон (ок. 25 см диам.); дно кувшина с беловатой поверхностью; тусклые краснолаковые черепки; 3 обломка медных гвоздей; 5 пирамидальных грузил (2 маленьких); половина светильника (2189); 3 обломка маленькой чашки (2186—88); 1 медный загнутый гвоздь (2191); 2 чернолаковых черепка с graffiti (2184—85); 1 черепок с красным узором по светлому фону (2190); стеклышко от перстня? (2192); амфорная ручка (2193).

Помещение 9а. Восточный угол до скалы. Найдены: 2 монеты (2198); кусок костяной иглы (2197); донышко с розетками (2195); половина солонки (2196); хорошие чернолаковые черепки, ручка с дырочками *ba* и *b*; черепок маленький краснофигурный (2194) и кратера (лавровые листья), 1 зеленый поливной (сверху).

14/V—09. Помещение 9а. Северный угол до скалы, насколько позволяют рельсы. Найдены: железный кусок (2297); медная фигура (2295); монета мелкая (2296).

Помещение 9а. Западный угол, яма до скалы, угол, где столб. Найдены: обломок чернолаковой тусклой посуды (2229); донышко с розеткой (2230); маленький черепок с плющевым орнаментом; 2 шарика; 2 амфорных ручки (2231—32); 2 монеты (2233₁—34); известняковая статуя без головы (2235); 4 пирамидальных грузила; тускло-чернолаковые обломки, несколько тонких; черепица (2241); кусок большой черепицы; обломки простых сосудов светлой глины; горло; синее стеклышко от перстня (2236).

Помещение 9а. Восточный угол до скалы: найдены обломки хорошей чернолаковой посуды, 3 краснофигурных обломка (2237); донышко с graffiti (2238); ручка (2239); амфорная ручка с клеймом (2240).

15/V—09. Помещение 9а. Северная часть, раскопана остальная часть ее, бывшая под улицей на глубине до 1 м, — нет интересного.

16/V—09. Помещение 9а, северная часть (под бывш. рельсами). Найдены: край сосуда (2283); край плоенной чашки (2284); черепок простой зеленой поливы с нацарапанным (?) Г (2285); сгоревший (?) поливной шероховатый черепок; тускло-чернолаковый с дырочками для склейки (2287) — 2 куска брошены; желтый поливной черепок тоже продырявленный для склейки, с белым узором (2286); красно-буролаковое донышко и 4 обломка мегарской посуды (2289—92); монета (2293); 3 тонких крючка, сцепленных вместе (2294); хорошая чернолаковая ручка; часть тускло-чернолакового донышка с розеткой и буквой К (2288); в северном углу близ скалы: 2295—97 (см. 14/V).

19/V—09. Помещение 9а, северный угол внизу между древними стенами. Найдены: тускло-чернолаковое блюдо (2299); 2 мелких черепка (2300₁—01₁); 2 монеты, 1—Романа (2302—03); обломанная лампочка с подставкой (2298).

19/V—09. Помещение 9а, западная четверть; другое помещение (яма). Найдены: дно плоской чернолаковой чаши с розеткой (2310); половина тускло-чернолаковой чаши с розеткой (2311); часть кружки с ручкой; краснолаковое донышко с розеткой (2312); половина чернолаковой солонки (2313); 2 маленьких глиняных шарика (2314).

Помещение 10а.

4/V—09. Помещение 10а. От водостока сохранились только одна северо-восточная стена. За водостоком (в сев.-вост. части помещения) — пол (утоптанная земля, следы золы, угля) на глубине от верхнего края северо-восточной стены 1,92; чуть ниже — уширение стены, в юго-восточной части пола нет, в мягкой земле обнаружены: обломки черепицы, и простых сосудов; поливные донышки с рельефным узором (2062—63); внизу — остатки стены (?); за нею — яма, подходящая под юго-восточную стену, засыпанная черепками и обломками черепицы.

Юго-западная (большая) часть помещения. Найдены: 4 обломка и 2 половины жерновых камней в северо-восточной части помещения на глубине не более 40 см от уровня порога в юго-восточной стене (при верхнем раскопе найдено было тут же 3 куска жерновых камней и половина каменной ступы); кость, в двух кусках (2064); кусок черепицы со знаком (может быть, из верхнего раскопа); пола на этой глубине не заметно. Найдены: куски черепицы, простые черепки (сильно обломанные); поливное донышко диам. 11 см (2065); обломок каменного кольца 4 1/3 см диам. (2066); монета (2067).

5/V—09. Помещение 10а. В юго-западной части (от водостока) — пол на глубине 1,40 м от верхнего края юго-западной стены. Вдоль юго-восточной стены — яма, заполненная массой обломков черепицы, между ними — 3 куска с изображением животного (собаки, барана — 2097₁), одна со знаком € (2097₂); кусок большого сосуда красной глины; поливное (желтое) донышко с вдавленным крестом? (2062?). На уровне пола — 3 поливных донышка (2076); крошечный кувшинчик (2078); черепок со стекловидной поливой (2068); костяная дощечка (2069) с узором кружочками; половина грубого стеклянного темного браслета (2071); 4 монеты (2072—74); костяная ручка (2070); черепки сосуда в виде дыни простой, но тонкой

глины (2075) — дно диам. 11 см, край — 10 см; того же или такого же верхний край; край краснолаковой чаши (2077); тонкая кость — перо? (2079); свинцовое кольцо. Водосток разрушен; стоял на слое земли. В юго-западном углу — квадрат из камней (остатки печи?). В верхнем слое — 2 монеты (2080—81); часть донышка простой глины со спиральным узором (2082).

6/V — 09. Помещение 10а, вдоль юго-восточной стены — выруб в скале; здесь — много битой черепицы, 3 со знаком Е (2112—2097₂), с бараном (ср. 2071); кусок малого пифоса с узором по верхнему краю. В северо-восточной части — слабая стена в один камень (выкладка ямы? у верхнего края); юго-восточная стена вся от двери до восточного угла стен — на завале из черепиц, отчасти камня.

11/V — 09. Помещение 10а. Зачищено до скалы, в юго-западной части скала поднимается высоко; по скале найдены: каменное грузило? большое (2122); каменная усеченная пирамида? (2121); мелкие чернолаковые хорошие черепки; в южном углу — полукружие из камней. Под серединой северо-западной стены — естественная яма в скале, засыпанная землей с обломками черепицы и простыми черепками, между ними — ручка (красной глины); пирамидальное грузило.

12/V — 09. Помещение 10а. Под северо-западную стену подходит яма, внутри выштукатуренная, так как стены стоят на ней; выбиралась только юго-восточная часть. Найдены: черепки крупной посуды (амфор и др.), горло большой амфоры 10 см × 2,1 см, большой обломок бока амфоры 45 см; горло амфоры; обломки сосудов крупно-желобчатых, мелко-желобчатых — беловатой глины; ручки амфорные, двойные; ручка (2141); часть блюда (2142); обломки простой тонкой посуды; черепки плохой черноватой глины; с плохим красным лаком; тускло-чернолаковые; хорошие краснолаковые (2 маленьких черепка); маленький известняковый низкий постамент (2143); 2 обточенных мраморных грузила.

6/IV — 09. Помещение 11₁ вдоль главной улицы. На полу, без следов горения, найдена монета (1661).

Помещение 11₁.

5/V — 09. Помещение 11₁. На глубине 1,50 от верхнего края юго-западной стены — кое-где пол: на нем — ясные следы угля и золы. Выше его — поливное (желтое) донышко; 2 поливных простых обломка; монета (2084); черепок белый поливной с узором (2083).

Ниже уровня пола (не глубже как на 20 см) — краснолаковые тусклые черепки, один тонкий, гладкий; 3 монеты (2085—86).

12/VI — 09. Помещение 11₁ (северо-западный угол). Здесь найдены: часть мраморного столбика; нижняя часть пифоса (ножка); обломок стеклянного двойного браслета (2660); от прежних раскопок с верхнего слоя извлечены остатки кувшинчика (2659).

В юго-восточной части произведен раскоп до скалы; стена, разделяющая 11₁ и 12а, стоит на забое ямы.

7/IV — 09. Помещение 12а вдоль главной улицы. Следов пола выше уровня дороги не заметно. Здесь найдены: глиняный кружок (1662); медная узкая пластинка: край кастрюли? (1663); кусок черепицы с грубым изображением всадника (1664).

Помещение 12а.

12/VI — 09. Помещение 12а. Пол — на уровне начала пролета двери, сейчас под ним обнаружены: обломки черепицы со знаком; 5 поливных черепков; кусок пифоса с дырочками по верхнему краю горла; 3 монеты (2653—54); 1 кольцо (2655); 1 длинный прямой крючок; в самом низу (около 1½ м ниже уровня улицы) найдены: медный обломок (посудины? 2657); монета Романа (2658); обломок решетки; яма, заваленная рыхлой землей, камнями, черепками (гладкими и желобчатыми); черепицей.

13/VI — 09. Помещение 12а. Яма имеет кромки под юго-восточной и юго-западной стеной, от верхнего края кромки глубина ямы 0,97; яма выбита в скале, под краями ее на мусоре стенки в 1 камень; на дне ямы найдены: мраморная плитка (пола?); 3 поливных черепка; кусок медной посуды и 3 медных обломка (2669); 4 монеты (2670—72); стеклянная ручка? (2673).

8/IV — 09. Помещение 13а — II поперечная улица на генеральном плане. Здесь на полу — 4 обломка черепицы с буквами ОЕ (1672₂); другой — с В (1678₁); часть плоской поливной чаши (1679); фрагмент надписи (1679); обломок рельефного расшитого узора (1680) — это найдено в верхнем слое.

Улица 13а.¹

13/IV — 09. Поперечная улица 13а от юго-восточного конца у выхода на главную улицу была скошена, выше раскопана нами раньше до последнего уровня на 0,25 ниже восточного края северо-восточной стены (у стены между 10а и 9а) и на 0,40 юго-западной стены (у угла между помещениями II квартала 20 и 19), близ юго-восточного конца был замечен в разрезе слой гравия ниже верхнего уровня, дальше рабочими не усмотрен; у угла между 20 и 19 этот слой опять появляется на глубине 0,25—0,28 ниже верхнего уровня (в котором тоже

¹ II поперечная улица на генеральном плане.

следы гравия) над верхним краем водостока; между ними — как-будто еще утрамбованный слой щебня (кости, раковины, черепки) и гравия; здесь найдены: 1 костяная шашка (2674); 2 монеты (2675).

15/VI—09. Улица 13а. На глубине 0,20 от последнего слоя—гравий с левой стороны, иногда хорошо сохранившийся; на нем обнаружены поливные черепки.

Ниже на 0,20 м найдены: тускло-краснолаковые обломки, часть краснолакового светильника; 4 монеты (2708—10); 1 медный гвоздь (2711); 1 мраморный обломок (2707); также 3 поливных: 1) светло-коричневый с темными полосами, 2) желтый со слабым рельефным узором (2706), 3) желтый со вдавленной двойной волнистой линией; 1 чернолаковый черепок; с правой стороны улицы гравия нет, в водостоке — мусор, раковины.

16/VI—09. Улица 13а, к северо-западному концу. Слой гравия кое-где по уровню выше покрытия водостока.

Ниже покрытия водостока и понижаясь против него по направлению к северо-западу находится плотный слой, на северо-восточной стороне улицы на 1,40 м ниже верхнего края северо-восточной стены. По этому слою найдены: светильник (2746); 2 монеты (2748); красной глины черепки (2747); 1 стеклянная ручка (2749).

На юго-западной стороне улицы выше слоя гравия найдены только простые поливные черепки: желтые с слабым рельефным узором и желтые с коричневым узором (край чаши).

17/VI—09. Улица 13а на 1,30 м от верхнего края северо-восточной стены. По улице — слой горения с угольками, раскопано в северо-восточной половине на 0,30 м ниже; найдены: 1 монета (2788); 1 костяное шило (2789); 1 оселок (2790); краснолаковое донышко; кусок амфоры слабо-желобчатой.

18/VI—09. 13а (улица), нижний слой. Найдены: 1 простой глины обломок; хорошие чернолаковые черепки; краснолакового светильника ручка; железное кольцо со стержнем (2812).

19/VI—09. 13а улица. Против входа в помещение II квартала № 17 на 0,90 м от порога—древняя плотная вымостка, на которой поставлен водосток. На 1,20 ниже этого уровня—скала, в ней имеется небольшое углубление (на 0,45 с сев.-зап. края) и в углублении много чернолаковых черепков: обломки кратера (2876—78); обломки чернолаковых сосудов (2879—81); с розеткой (2882—86); чернолаковые ручки (2887—88); ножка, горло (2889); краснофигурных черепков 3 милетских? (2890а, б, с; 2891—92; 2893—98); лампочки (2899—2900); небольшое пирамидальное грузило; 2 медных монеты; 1 стрелка; 3 медных обломка (2901—03).

20/VI—09. 13а (улица). С правой (сев.-вост.) стороны улицы, в углублении скалы найдены: 1 монета (2906) и хорошие чернолаковые черепки (2907—09).

22/VI—09. 13а улица, на скале, ниже входа в помещение II квартала № 17, найдены: чернолаковые и краснофигурные черепки: 1 от кратера (2876), край кратера (2936); чернолаковая солонка (2937); 1 грузило с клеймом (2938); 2 разных обломка, небрежно покрытых черным лаком.

23/VI—09. Помещение 13а. Подбито по краю ямы в скале у стены помещения II квартала № 17 под водостоком. Найдены: 2 краснофигурных черепка (от 2877).

Снесена часть обоих водостоков против входа в помещение II квартала № 17; под водостоком найдены хорошие чернолаковые обломки: 3 одной чаши: 1 обломок бурого лака (2977); 1 простое тонкое дно.

24/VI—09. Улица 13а под входом в помещение II квартала № 17 на глубине 1,10 (?) от верхнего края стены под ним, 0,70 м от уровня порога (?) входа, на 0,70 м от скалы (в сев.-вост. конце). Камень *a* (1,30×0,80×0,25) сброшен. Под камнем *a* и дальше к юго-востоку обнаружен выруб в скале (сантиметров 30), в нем найдены краснофигурные черепки: 6 от 2877, 2 маленьких разных (2978); светильник глиняный с красными полосами; хорошие чернолаковые разные обломки: край кратера, 2 донышка с розетками, 1 бок сосуда с розетками (2979—81); 1 грузило в виде 3-хгранной пирамиды (2983); бок двух плоенных хороших чернолаковых сосудов; донышки; носик сосуда простой глины (2982); ручка; обломок ручки коричневого лака (2985); обломок лампочки беловатой глины; обломки с остатками розетки, с белым накладным узором (2984).

25/VI—09. Улица 13а между двумя водостоками: кусок с gutt'ами (3035); кусок ступы с крестом (3034); 1 монета (3036); 4 краснолаковых черепка с узорами, светильника с рельефным узором. Под уровнем основания водостоков найдена часть ручки с клеймом (3039); над скалой—хорошие чернолаковые и краснофигурные черепки (3037—38).

26/VI—09. Улица 13а. Сломана часть водостока правого (сев.-вост.). Под улицей найдены: 2 монеты (3049—50); Под водостоками и между ними, ниже их уровня, близко под скалой, найдены: терракотовая головка (3051); тускло-чернолаковый светильник (3052); хорошие чернолаковые черепки чаши (3053); ручка кувшина без клейма (3055); 2 краснофигурных обломка — 1 с белой краской (3054).

27/VI—09. Улица 13а. Левый водосток у угла помещений II квартала №№ 18 и 19 с юго-восточной стороны заложен плитой, заворачивает под стену. Его угол стоит на вырубке в скале, который весь (глубина около 0,55) засыпан битым материковым камнем-щебнем; также к юго-востоку от вырубка по скале. Щебень отброшен отчасти в эту яму далее к северо-востоку. Над щебнем под улицей найдены: 1 кусок края кратера; 1 амфорная ручка с клеймом (3057); 1 монета, рассыпалась; кусочек мраморной плитки; черно- и краснолаковые обломки с остатками краснофигурного узора.

30/VI—09. Помещение 13а. Водосток подошел к самой северо-восточной стене, в левой части еще одна яма забита щебнем и вообще забивка производилась главным образом щебнем. Почти при скале найдены: 2 хороших чернолаковых черепка; тонкая стеклянная ручка (3076); 2 монеты (3075).

1/VII—09. Помещение 13а. Северо-восточная сторона водостока примыкает прямо к стене. В одном месте водосток прегражден плитой, едва ли запавшей от перекрытия, так как плотно втиснута между стен и стенками водостока; на северо-западной стороне улица преграждается малой стеной (имеет вид водостока). Между ее двумя рядами камней найдены: ручка широкая красной глины, гладкая (4,7 см), обломок амфоры; светильник глиняный и 1 стеклянное дно (3088). Найдена 1 мелкая монета (3089).

2/VII—09. Помещение 13а. Скала к юго-востоку поднимается, по скале найдены хорошие краснолаковые и чернолаковые черепки; буролаковый (3091); серой глины (3092); простой глины (3093—94); наружная часть плоенная; внутренняя часть с кружками насечкой; ножка (3090); мегарский обломок (3095); 2 монеты (3096—97); медный гвоздь и головка; 1 свинцовое овальное кольцо (3098). Поперечная стена под водостоком внутри имеет угол на юго-восток, около нее—простые древние черепки и 2 чернолаковых.

7/IV—09. Помещение 14₁ (юго-восточная часть выбрана старыми раскопками почти до скалы, представляет яму, отчасти заваленную большим камнем). В верхнем слое северо-западной части обнаружены: часть углового камня с рельефом Виктории (1669) и кусочек византийской надписи (1670).

8/IV—09. Помещение 14₁. В северо-западной половине на утрамбованном полу обнаружены большие остатки пожарища; особенно в западной четверти—много разбитых и заваленных камнями и кусками черепицы кувшинов (1683—85). Обнаружены: перегорелые в известь камни, смешанные с обломками черепицы. Найдены: железный лом? (1686); замок? (1687); маленький кувшинчик (1688); обломки пифоса с узором и нацарапанными буквами (1689); край пифоса с рельефным узором (1690); медная кастрюля (1691); медные обломки (1692—93); медная гиря плоская (?)(1694); 3 медных монеты (1695—96); глиняное веретенное кольцо (?)(1697); костяная пластинка (1698); костяная игла (1699); свинцовое кольцо.

9/IV—09. Помещение 14₁. По скале найдены: 4 монеты (1700—1702); костяной кружок (1703).

10/IV—09. Помещение 14₁. Цистерна. Здесь найдены 6 монет (1737—41).

11/IV—09. Помещение 14₁. Цистерна. Найдены: 3 поливных дна (1749—51); 4 монеты, медное кольцо (1753—56); узорная костяная пластинка (1752).

13/IV—09. Помещение 14₁. Цистерна. Найдены кусочек надписи (1770).

14/IV—09. Помещение 14₁. Цистерна. Найдены: часть поливной чаши с двойным дном (1781); маленький толстый кувшинчик (1782); обломки амфор; горло внутри черное (1783); низ амфоры (1784); веретенное кольцо (1785); темно-серая глиняная лампочка (1786); краснолаковые тонкие черепки; донышко с меткой (1787); часть сосуда с нацарапанным АГА (1788); большая ручка лампочки; 3 стеклянных донышка (1791); 3 монеты (1789—90).

17/IV—09. Помещение 33₁ на главной улице, раскопанное Одесским Обществом, но, по видимому, не до скалы и в задней части—нераскопанная яма, вырезанная в скале. Найдены: поливное донышко с рельефным изображением птицы (1851); маленькая лампочка (1852); гипсовый круг с дыркой (1853); каменный кружок—веретено? (1854); обломок краснолакового донышка с крестом (1855); 2 половинки стеклянного синего браслета (1856); продырявленный астрагал (1857); медная игла для сетей (1858); медный перстень (1859); толстый витой медный браслет (1860); 6 тонких витых медных браслетов (1861); 20 медных монет (1862—76).

11/VI—09. По главной улице вдоль 33₁ и 33а найдены 2 монеты (2634—35); костяная ручка ножа (2633) и обнаружена рыхлая земля до скалы.

Помещение 14₁.

Помещение 33₁.

Помещения 33₁ и 33а.



Рис. 11. План II квартала. Обозначения те же, что на плане I квартала. Остатки 3 (нижнего) слоя см. на отдельном плане. К имеющимся номерным обозначениям следует прибавить: к северо-западу от двойного помещения 22 находится помещение 35=43, разделенное древней стеной на две части; к северо-востоку от помещений F, G и H находится длинное помещение Q, расположенное к северо-востоку и юго-востоку от часовни T и усыпальницы A—B—C; к северо-востоку от пом. 23 и 24 находится коридоробразное помещение 32. Часовни должна быть обозначена литерой T. К ЮВ от пом. G—H должно находиться пом. X (на с.-зап. от 45).

ЯШ

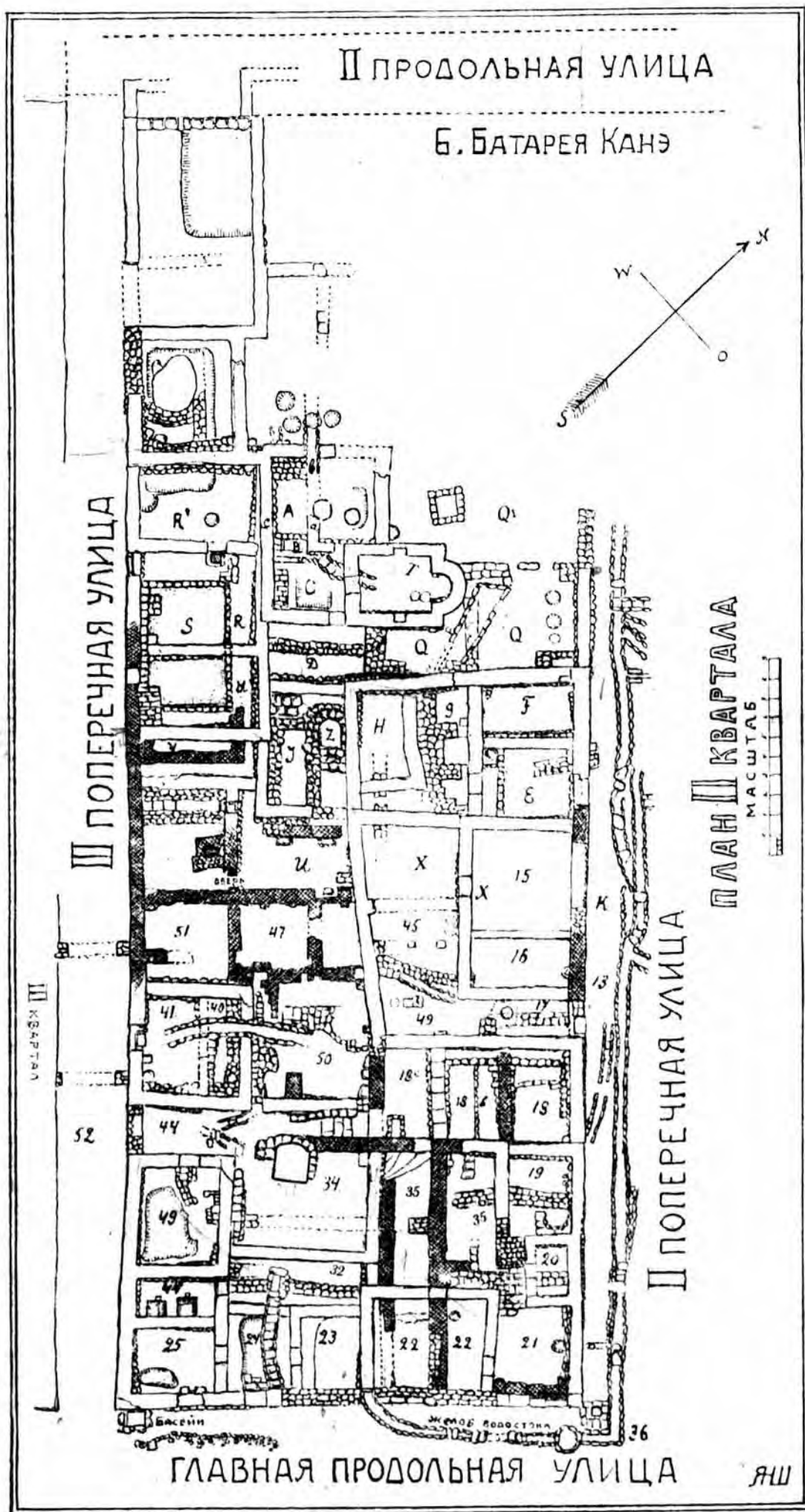

Рис. 12. Общий вид II квартала с высоты насыпи батареи Канэ (с востока). Снимок 1929 г.

ГЛАВА III. ВТОРОЙ КВАРТАЛ СЕВЕРО-ВОСТОЧНОЙ ЧАСТИ ХЕРСОНЕСА, РАСКОПАННЫЙ Р. Х. ЛЕПЕРОМ В 1908—09 ГГ.

(так называемый „Квартал древнегреческого общественного здания“).¹

А. ОПИСАНИЕ.

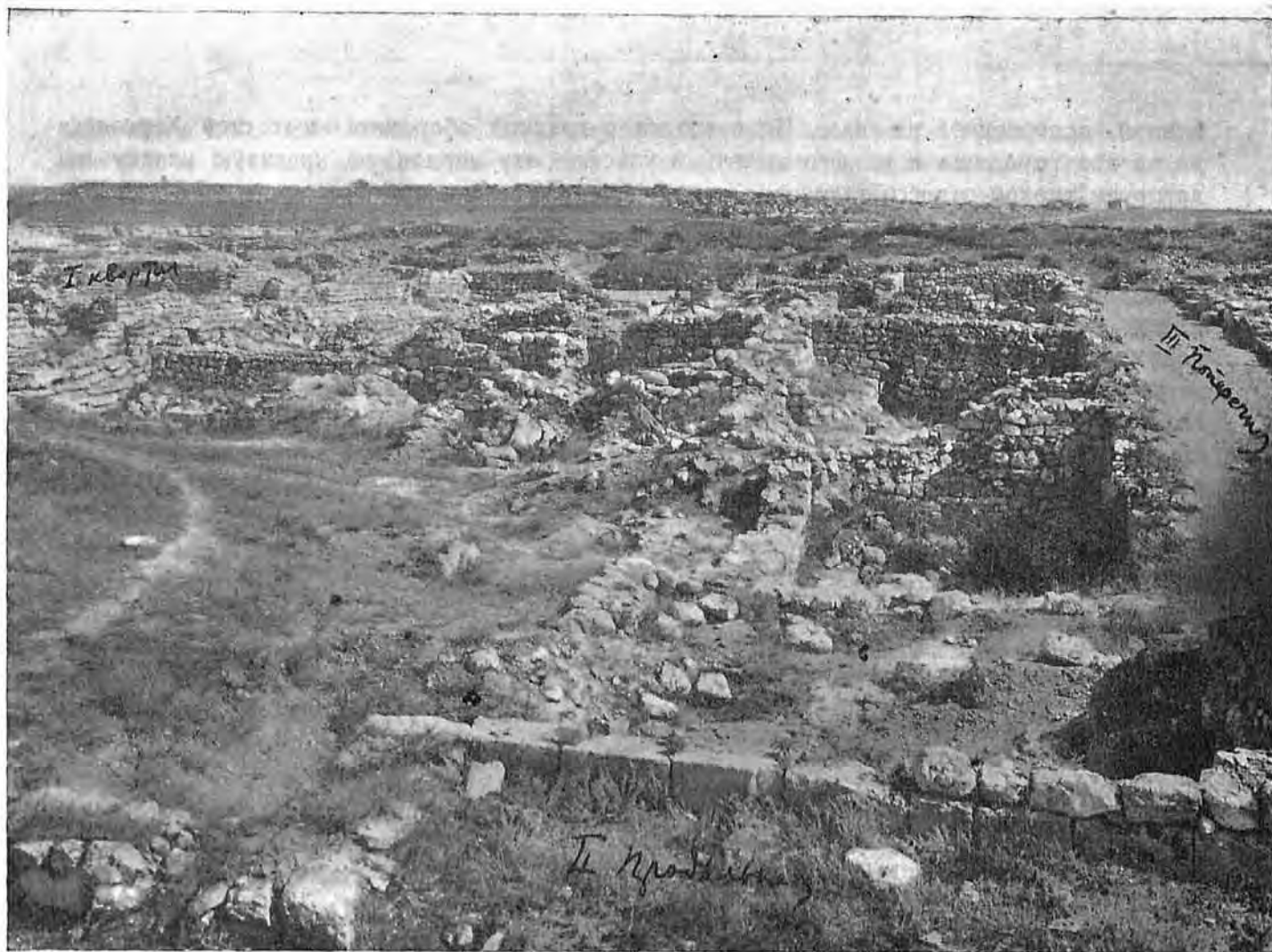
Квартал № II, отмеченный под этим номером на генеральном плане северо-восточной части Херсонеса Таврического, выходит на ЮВ на главную продольную улицу и ограничен с СВ I поперечной, а с ЮЗ — II поперечной улицами. На северо-западе квартал еще не раскопан и уходит под насыпь б. батареи Канэ.

Квартал № II состоит из трех ярко выраженных строительных периодов: 1-го, считая сверху, который всюду попадает на глаза в виде грубой простой бутовой кладки на глине (см. рис. 12 и 13), 2-го — в виде крупных кубических камней и 3-го — в виде кладки кордонами на ребро и плитами на образок. Если 1 период характеризуется простой бутовой кладкой на глине и сопровождается находками монет Романа, Константина, Василия (напр., в могиле усыпальницы-базилики, относящейся к 1 строительному периоду, найдена монета Романа, т.-е. X века), то 2 период или слой будет датироваться эпохой поздне-римской и ранне-византийской. Прослойка 2 слоя во II квартале весьма незначительная. От нее сохранился, напр., в северо-восточной стене помещения № 21 и в западном углу квартала только один ряд кубических камней (см. рис. 12 на переднем плане). Наоборот, 3 слой — самый нижний, опирающийся на материковую скалу, — во II квартале является наиболее характерным и ярким. Во многих местах (см. отдельный план сохранившихся частей этой кладки — рис. 14) квартала сохранились ясные остатки этой великолепной монументальной

¹ См. отдельный план на рис. 11.

кладки, построенной на скале. По аналогии с кладкой оборонительных стен Херсонеса на западе городища и на юго-восточном участке¹ эту кордонную красивую кладку мы датируем эпохой раннего эллинизма, т.е. концом IV, началом III века до н. эры.

Переходим к описанию верхних первых двух строительных периодов.

Всего II квартал имеет свыше 50 помещений верхнего слоя. Все они представляют довольно тесные прямоугольные помещения, при чем часть их, выходящая на улицы, имеет двери; возможно, что они представляют собой торговые помещения. Таковыми являются, по всему вероятно, помещения *R*₁, *S* и *V*, стоящие на огромной древней цистерне, затем помещения №№ 41, 44, 43, 44а, 25, 24, 23, 22, 21 (угловые), затем 20, 19, 18 и *E—F*. Их обслуживают в качестве внутренних помещения №№ *y*, *z*, 47, 50, 34, 18 и т. д. Помещения №№ 15, 16, 17, 49 и 45 представляют, повидимому, один жилой комплекс с коридорообразным входом (17) во внутренний двор. Возможно, что *E*, *F*, *G* и *H* также являются комплексом жилого помещения. Оба комплекса относятся к 1-му периоду. Кроме



Рис. 13. Общий вид с запада, с насыпи б. бат. Канэ, на III поперечную улицу и II квартал. Снято 9 июня 1910 г.

Древние кладки (см. на отдельном „плане древнегреческого дома“ — рис. 14) можно проследить на всех границах II квартала и, кроме того, имеются налицо внутренние стены. Древняя кладка всюду лежит или врубленной в скалу или на бугре, сложенном на глине. Кладка состоит из попеременно лежащих кордонов на ребро и плит на образок. Прилагаемые фотографии разных мест этой кладки (рис. 15—19) дают понятие об этой стене лучшей поры древнегреческого Херсонеса. Средняя величина камней $1,50 \times 0,80 \times 0,40$ м. Почти все камни имеют русты. Эта кладка образует ряд помещений, которые мы назвали римскими цифрами на специальном плане (рис. 14).

Большими основными помещениями, повидимому, служат №№ I и II, выходящие на улицу (следует помнить, что сохранились остатки исключительно подвального этажа всего

¹ См. Херс. Сборник II: Стены Херсонеса, II часть. Свс. 1927. Ср. кладку оборонительной стены древней Ольвии в Заячьей балке — „Отчет Археолог. Ком.“ за 1904 г., стр. 11—12, рис. 6, 7 и 9. Ср. херсонесскую западную стену — „Отчет АК“, 1913—15 (Петр. 1918), стр. 61 слл. Раскопки 1929 г. открыли внутреннюю часть этой стены, поражающую красотой подобной же кладки. Некоторые плиты этой стены достигают 2 м длины. Находки 2-го слоя, одновременного постройке этой стены, нам дают превосходные обломки блестящего черного лака, затем черного лака с облицовкой из накладной белой краски, из разжиженной глины, терракотовую головку в стиле IV века и т. д.

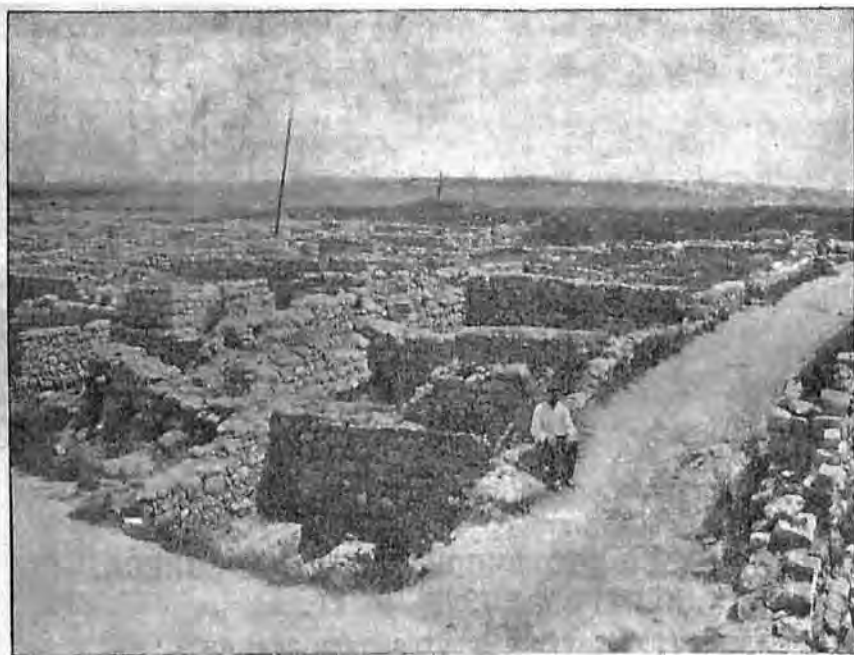
² Пом. А от 22/VI — 09 г. (стр. 64).

этого, внутри II квартала мы имеем храмик-усыпальницу базиличной формы и на юго-запад от него — гробницу с замурованным в качестве строительного материала гладким стержнем колонны от разрушенного византийского храма. Это обстоятельство хищнического строительства указывает, что в X в. (в могиле была найдена половинка монеты Романа — см. дневник)² строили на разрушенном месте, при чем был разрушен более ранний по времени также византийский храм. Прилегающие к усыпальнице-храмику помещения *A*, *C* и, быть может, *D* составляли какой-то культовый комплекс.

комплекса. I и II помещения разделены коридором, также сложенным из таких же камней и в той же системе кладки. Помещение № II отделяется от помещения № V коридором, внутри которого сохранились остатки лестницы. Помещение № IV было каким-то внутренним, быть может, жилым. Помещение № III представляет широкий двор, при чем от его плитового настила до сих пор сохранились две плиты *in situ* на материковой подсыпке (к северу от помещения № VI).

Повидимому, весь комплекс представлял собою центральный двор с прилегающими к нему помещениями, наподобие приенских, делосских и ольвийского домов. Особняком стоят помещения №№ I и II. Помещение № VI интересно по своим остаткам глубокой, прекрасно обработанной в скале грушевидной древней цистерны, а также своей дверью, перекрытой полукруглым сводом; этот свод вырезан в большой известняковой плите. Таким образом эта дверь вела из двора по лестнице вниз (следы этой лестницы были заметны



Рис. 14.

в помещении к северу от № VI на плане), и помещение № VI было хозяйственным подвалом. Соседнее с ним помещение № VII включает в себе огромную общественного характера прямоугольную древнюю цистерну, обозначенную Р. Лепером буквой S (см. на плане на рис. 11). В византийское время она была засыпана, и через нее прошла стена, разделяющая два византийских помещения.

Грандиозность цистерны, монументальность кладки и протяженность дома по всему пространству II квартала говорят за то, что мы имеем перед собой здание не частного лица, а здание общественного характера. Быть может, перед нами остатки булеверия или пританейона, за что говорят прямоугольное помещение № II (б. м., зал заседаний) и обширный внутренний двор. Здание построено в обычной системе греческих домов, в которых помещения группируются вокруг единого центрального двора. Входов в здание было, повидимому, два: один с главной улицы и другой — с III поперечной. Оба входа — в виде длинных и узких коридоров.

Было бы желательно для более детального и решающего суждения о формах, плане и назначении данного здания удалить все позднейшие, не связанные с ним постройки. Кроме остатков стен, раскопки обнаружили еще дорическую капитель, сделанную из того же известняка сарматского яруса, из которого построен весь дом. Линии этой капители дают нам ранне-эллинистическую, еще почти классическую форму дорического ордера.

Таким образом, к дате, исходящей от анализа кладки стены и аналогий оборонительной стены (плюс к этому данные дневника и находки во время раскопок — см. ниже), мы должны прибавить дату анализа дорической капители.

Б. ДНЕВНИК РАСКОПОК Р. Х. ЛЕПЕРА II КВАРТАЛА.¹

Помеще-
ние 16.

8/IV—09. Помещение 16. На полу найдены: кусок черепицы с меткой (1681); 2 куса поливной чаши с рельефным узором (1682).

28/IV—09. Помещение 16. По полу на глубине 1,40 м от верхнего края юго-восточной скалы обнаружено горение; пол здесь ровный; найдены: 4 монеты (2008—2010); 2 обломка черепицы с изображением человека с диском (2011—12).

30/IV—09. Помещение 16, на полу—горение. Найдены: дно чаши с узором, шероховатой поливы (2046); край поливной чаши; обломок кувшина сверху зеленой поливы слегка плоского; обломок пифоса или амфоры, с волнистым узором (2047)

16/VI—09. Помещение 16. Последний пол, ровный на уровне 1,40 м от верхнего края юго-восточной стены; ниже на 15—20 см—крепкая древняя засыпь; в ней найдены: 2 монеты (2750); наперсток (2751); край большого сосуда с узором (2752).

Под рельсами перешли через водосток, к северо-западу от часовни и мимо часовни. Здесь найдена оббитая терракоттовая головка (2755).

17/VI—09. Помещение 16, ниже последнего пола—близко скала. Здесь найдены: черепки поливные (2766); 3 разных края испорченной шероховатой поливы (2767); чернолаковые черепки с белым узором (2768); хорошие чернолаковые (3); 5 обломков стеклянных браслетов; белого витого (2769), зеленого гладкого (2770); 2 пряжки (2771—72); 2 монеты: одна Романа (2774—75); камешек от перстня (?), зеленый обгоревший? (2773); медный обломок; 2 железных обломка (2776); железный гвоздь.

Помеще-
ние 17.

13/IV—09. Помещение 17. Найдено глиняное сито (1771).

28/IV—09. Помещение 17. Здесь пол ровный, утрамбованный; на глубине 1,50 м от верхнего края северо-западной стены, на полу обнаружены следы горения. Найдены: 5 монет Романа (2013—15); 2 обломка черепицы с ПЖ (2016—17).

17/VI—09. Помещение 17. Последний пол на глубине 1,50 м от верхнего края северо-западной стены, юго-западная часть его не раскопана (под рельсами) приблизительно в середине; обнаружены остатки пифоса. Под полом—остатки стены через середину помещения, близко—скала. Часть северо-западной стены (начиная с $\frac{3}{4}$ м с внутренней стороны, как-будто окоп перед дверью) обвалилась. Между полом и скалой—засыпка щебнем с черепками, поливными, простыми, есть и хорошие чернолаковые. Здесь найдены: тонкое доньшко с розеткой (облом.), 22 куса железа (2765); 13 монет (2756—62); медный обломок (2763); медная стрелка (2764); стеклянный обломок; несколько хороших чернолаковых черепков; 2 поливные ножки (2753); черепки простой поливы (зеленой, желтой); куски пифоса; обломки большого светильника белой глины (2754). Под рельсами вдоль батарейной площадки к северу от часовни № 17 найдены: поливные черепки, 2 доньшка с слабым рельефным узором (2791—92); 9 монет (2793—96); кусок надписи (2797); маленький обломок волюты от капители и карниза с овами (2798).

18/VI—09. Помещение 17, на скале. Найдены: чернолаковые черепки; 9 монет (2806—10); 4 железных обломка, гвозди (2811).

20/VI—09. С левой стороны, под входом в помещение 17, найдены хорошие чернолаковые обломки и краснофигурный: ручка (2904), часть сосуда с цветным узором и краснофигурный (от 2876); 2 медных обломка (2905 (наконечник стрелы?); 2 железных гвоздя, значительно выше найден низ поливной чаши 8 см (снаружи—только подтеки поливы).

Помеще-
ние 18.

9/IV—09. Помещение 18. Здесь на полу (настоящего пола не обнаружено) найдены: обломки поливной плоской чаши (1704); обломок поливного сосуда зеленовато-белый с серо-зеленой полоской; обломок тусклой поливы с узором (1705); медная ручка (1710); 2 монеты, одна Романа (1711—12).

20/VI—09. Помещение 18. Под верхним полом найдены: монета (2929); половина стеклянного браслета (2930); 2 кусочка мозаики (светло-синей стеклянной пасты?).

¹ Дела Архива Херсонесского музея №№ 67 и 70.

22/VI—09. Зачищены 2 водостока между 17—18 и 8b—18. Северо-восточная часть помещения 18 разделяется на II поперечной улице стеной в роде водостока на 2 неравные части *a* и *b*. В *a* на 1,50 м приблизительно ниже верхнего края юго-западной стены найдены: черепица с D (2943); поливное дно темно-желтое с неясным рельефом; часть кувшинчика; 2 монеты (2941); железо (2942); куски небольших пифосов с узорами по верхнему краю. В *b* тоже найдены: медная пряжка (2940); кусок плоского стекла; кусок стеклянного сосуда (2939).

23/VI—09. Помещение 18, юго-восточная часть. В нижнем слое до скалы найдены: 5 разных поливных черепков (2959—60); гвозди (2) и куски железа (2968); 5 монет (2961—64); кусок пряжки; дынеобразная буса (2965); 1 кусочек мозаики светло-синий; 2 мраморные плитки; 2 профилированных куски мрамора (2966—67). Под верхним полом найдена черепица со знаком — K (2974) и обломок белой мраморной колонки.

2/VII—09. Помещение 18, у западного угла до скалы; у северо-восточной стены лежат 2 камня; под ними и далее к юго-востоку лежит толстым слоем зола. Здесь найдены простые черепки амфоры, двойная ручка, горло кувшина, дно сосуда, краснолаковое доньшко (3110); 1 стеклянное дно диам. 4 см; маленькое коническое грузило (3112); монета (3111); 3 медных обломка; ручка каменной ступы.

26/VI—09. Помещение 18b (к юго-западу от 18, к юго-востоку от 49) зачищено до пола, 0,95 м от верхнего края северо-западной стены, западный угол, бывший под рельсами, до юго-восточной стены — горения нет.

1/VII—09. Помещение 18b ниже верхнего пола на 0,35 м (от верхнего края юго-восточной стены 1,40); во все помещение — 2-й хорошо утрамбованный пол. По этому полу найдены: кусок плиты с карнизом и врезанным узором (3077); 4 монеты (3078—80); 2 медных обломка; 2 обломка браслета — синий и тонкий синий (плохо сохранившиеся); 1 стеклянный маленький сосуд (3081); 1 чернолаковый черепок (хороший).

Ниже 2-го пола найдено много хороших краснолаковых черепков небольшой чаши, обломок чашки, 2 ручки и доньшко (3082); обломки двух чашек с рельефным узором (3083—84); блюда с белым узором (3085); кувшинчика серой глины (3086).

2/VII—09. Помещение 18b; ниже уровня 2-го пола. В западном углу в полу, немного из него возвышаясь, обнаружилась большая дорическая капитель из известняка (3107). Под самым полом найдены: 2 монеты; много краснолаковых обломков; чашки с рельефным узором (3099); 2 обломка подобных (3100); с ручкой = 3082, обломок от 3085; обломки горла кувшина; обломки с белым узором (3101—02); буролаковый черепок (3103); ручка двойная кувшина (3104); 1 каменное веретенное кольцо (3105); 2 монеты (3106). Ниже найдены: обломки простой посуды; белой глины; дно (3108); горло (3109); краснолаковые обломки чаш, горшечка без лака; блюда черно-буролакового; амфорная ручка 16 см × 5 см; амфорная ножка.

3/VII—09. Помещение 18b. Зачищено все до скалы. Здесь найдены: простая посуда (2); горло амфоры с 2-мя ручками; куски 2-х амфор с длинными двойными ручками белой глины (3137); почти целый большой кувшин с 1 ручкой (без дна (3138); низ амфоры (10 см × 5 см) черноватой глины; дно кувшина? (3139); тускло-чернолаковый кувшин с белым узором (3140); горло кувшина тонкой глины (3141); много краснолаковых обломков: гладкий с рельефным узором от мегарской чашки (3142); доньшко и бочок такого же (3143); бочок еще 2—3 таких (1—3144); край, ручка (3145); витая ручка светлой глины (3146); обломок лампочки (3147); несколько тускло-чернолаковых (канфара); 3 мелких хороших



Рис. 15. Древнегреческое здание раскопок 1909 г. во II квартале; вид с главной продольной улицы: *a* — новый контрфорс. Налево в коридоре видна эллинистическая кладка IV—III вв. до н. эры. Снято в 1910 г.

Помеще
ние 18b

чернолаковых; 2 пирамидальных грузила серой глины неаккуратных; 3 монеты (3147—48); 1 медный комок; 1 костяной кружок (3150).

1/VII—09. Помещение 18с. Из верхнего мусора вышута мраморная ножка (3087).

3/VII—09. Помещение 18с, восточный угол; здесь найдены: амфорные горла: одно с надписью: 'Φύλογ (3130); кусок мраморной плитки, краснолаковые хорошие черепки (3131—32); обломок буролаковой чашки (3134); ручка светлая, отчасти покрытая бурым лаком (3133); 3 монеты (3135—36); край очень тонкого широкого стеклянного сосуда.

Помещение 18с глубже в северном углу и вдоль северо-восточной стены до камней, перегораживающих северо-западную часть от юго-восточной (до 2 м от верхнего края северо-западной стены). Горло большой амфоры; 2 обломка амфоры светлой глины (?) с перегоревшей известью внутри; обломок амфоры; амфорное с широкими круглыми желобками дно; обломок черепицы с клеймом (3120); обломки других простых сосудов; ручка (3126); краснолаковые обломки, в 9—11 см (3127—29); тускло-чернолаковая ножка канфара; 2 стеклянных обломка: доньшко и край 8 см (3121); буролаковых 2 обломка; 2 медных монеты (3122—25); крючок; 6 обломков; ключ.

4/VII—09. Помещение 18с. В северо-восточной части—длинный выруб в скале, перегороденный одной плитой, другая была выше свалившаяся, третья лежит под стеной. Здесь найдены: огромная амфорная ручка (3161); краснолаковые черепки, много хороших, гладкие с рельефным узором (3162) и еще 2—3 (3163); тусклые шершавые с узором (3165); чашечки, горла, ножка (3164); простой глиняный светильник с рельефным узором (3167); черепок с graffiti (3166); ручка грубой работы (3169); чернолаковый обломок с узором (3168); 1 маленький хорошего черного лака (3171); костяной шар (3160); 2 стеклянных доньшка (золот., с зубчиками) (3170); кирпич с клеймом (3159); медная пластинка (3173); 3 монеты (3174—75); 3 медных обломка; железный гвоздь; горло амфоры, как вчера (3172); дно; каменное веретенное кольцо (3076).

С юго-западной стороны при скале, которая здесь выше, найдены: горло большой амфоры; 4 ключа все вместе (3178a—d); обломок гребня (3181); другой медный обломок; 2 монеты (3179—80); обломки сосуда черной глины (3177); краснолаковые обломки (3 разных горла).

21/VII—09. Помещение 18с в южном углу, в юго-западной стене пробивается ход к лестнице. Верхняя часть стены *b* на 0,55 сложена из камня (толщиной 0,65 м); юго-западная сторона ее лежит на камнях, выступающих к юго-западу; большая часть толщи—на земле, высотой 0,75 (здесь найдена монета), под которой с северо-восточной стороны сложены низ и короткая стенка в 1 камень толщиной; на 0,70 м над 4-й ступенькой на уровне 5-й ступени, выбитой в скале, находится каменная кладка *d* в 1 камень, толщиной 0,10, шириной 0,70 м; (в юго-восточном конце помещение получается несколько наискосок; через проход *e* камни выступают неправильно в юго-западную сторону приблизительно на уровне мостовой из голышей). Под *d* и за *a*, также и над *a*—твердая желтоватая земля с черепками хорошей простой посуды, между ними над *d* обнаружены: краснолаковый черепок (3401); стеклянное доньшко (3402); 1 доньшко с рельефным изображением целующихся (3400); 1 маленький краснофигурный обломок (ничтожный); 2 куса штукатурки с красной краской (3403); горло большой амфоры с круглой ручкой; 2 монеты, 2 обломка (3404—05 (?)).

9/IV—09. Помещение 19. Найдены: куски двух черепиц с буквою N (1709).

27/IV—09. Против входа в помещение 19 найдены: доньшко с зеленой поливой (2003); доньшко поливной кружки (2004); 2 черепка красной поливы с желтым узором (2005); горло амфоры с массивной ручкой, 5½ см ширины; обломок амфоры с орнаментальными волнистыми линиями.

28/IV—09. Помещение 19, часть, прымыкающая к юго-западной стене, от дверей, ведущих в помещение 43, которое находится на юго-запад от помещения 19,—пол со следами горения. Найдены: обломки поливной чаши (2018); монета (2019).

29/IV—09. Помещение 19, по полу горения: найдены: днища чаш с шероховатым поливным узором (2020—21); с простой желтой поливой; обломок высокой чашечки (2022).

17/VI—09. Помещение 19. Ровный пол, хорошо утрамбованный, на глубине 1,13 от верхнего края юго-западной стены, в восточном углу—очаг, с северо-западной стороны очага в полу—неправильной формы яма, которая была заполнена рыхлой землей. Пол из слоя в 5 см золы; в ней найдены: бронзовая рука (2800); поливные черепки (2801—02).

Из верхнего слоя (выше последнего пола) был вынут 1 штучный камень с продольными кромками, кусок другого такого; кусок мраморной базы; обломок корыта.

18/VI—09. Помещение 19. Найдено: медная монета (2803); 2 железных гвоздя и кусок железного крючка? (2804); костяная витая с головкой булавка? (2805); 1 серебристо-чернолаковый черепок канфара.

23/VI—09. Помещение 19, на штык ниже последнего пола. Найдены: поливной черепок (2976); каменная ступа с устьем (2975); грузило.

24/VI—09. Помещение 19 ниже последнего пола разделяется остатком стены на северо-западную и юго-восточную часть; юго-западная половина обеих частей помещения зачищена до скалы; здесь найдены: облитый поливой (?) черепок (3001) с бело-желто-черным узором; монета (3000); кусок железного гвоздя и еще поливной черепок близ скалы.

25/VI—09. Помещение 19 закончено раскопкой. Найдены: плохие поливные обломки; стеклянный ободок (3032); 2 куса мраморных плиток; монета Романа (3033); железный предмет и 12 гвоздей (3031).

10/IV—09. Помещение 20, здесь обнаружены явные остатки пожара; сверху найден кусок надписи (1725); на полу найдены: часть акротерия (1726); обломки кувшина (1730); горло другого? кувшина (1731); 2 маленьких обломка желтовато-зеленовато-коричневого цвета; маленький глиняный шарик; монета (1732); игла для сетей (1733); железный засов? (1734); обломок глиняный краснолаковый с крестом (1735). Кусок надписи (1736); камень с круглой выемкой.

11/IV—09. Помещение 20. На полу со следами горения найдены обломки поливного сосуда—чаши желтовато-зеленовато-коричневого тона (1762); дно поливного сосуда с рельефным орнаментом (1763); двойное устье большого кувшина (1764); маленький обломок глиняного сосуда (1765); железные куски (1766); 2 монеты (1767—68); длинная тонкая кость (1769).

27/VI—09. Помещение 20 на 1 м ниже пола идут: камни, рыхлая земля, обломки черепицы.

30/VI—09. Помещение 20, северо-восточная половина от последнего пола до скалы. В толще самого пола найден кусок надписи (3065); на 1/2 м от скалы найдена большая римская монета (3066); остальные предметы: 3 монеты (3067—68); кусок медной пластинки; половина костяного предмета (3069); веретенное кольцо (3070); стеклянное горлышко? (3071); железный гвоздь; кольцо, сломанный предмет (3072—73).

9/IV—09. Помещение 21 (часть, прилегающая к улице, раньше была раскопана и завалена камнями), здесь найдены: костяная пластинка с рельефным изображением (1713); медный ключ (1714); монета Романа (1715); железный обломок (1716).

13/VI—09. Помещение 21. На последнем уровне (на 1,30 от северо-восточной стены) у восточного угла обнаружен: обломок мраморной абаки с крестом; ниже этого уровня (пол ли?)—раскоп на 0,50 м. Здесь найдены: обломки тусклых поливных чаш (2676—77) желтой поливы с коричневым рисунком (2678) под последним полом?; дно простого кувшина (2679); 5 монет (2683—85); ручка кувшина зеленой поливы; медный обломок; обломки стеклянного браслета (2680—81); круглое колечко (2682); обломки черепицы с €; обломок малого пифоса; грузило; узкий оселок (?). На верхнем крае северо-восточной стены найден медный уголок (2686).

15/VI—09. Помещение 21. Под последним уровнем—масса щебня и камней, обломки черепицы, простые черепки; на глубине 1,45 от последней ступени—пол, около северо-западной стены; на нем найдено: 6 монет (2688—90); медный обломок (2691), головка медного гвоздя, костяная игла (2692); железный гвоздь, кусочек угля; обломок стеклянного браслета (2693); толстый кусок стекла (2694); кусочек мозаики.

Ниже 1,90 от нижней ступени—пол во все помещение; на нем обнаружены следы угля, 4 обломка браслета (2698—2701); 2 монеты (2695—96); медный обломок; костяной кружок (2697); кусок верхнего края пифоса.



Рис. 16. Древнегреческое здание во II квартале, вид с юга. Снято 3 сентября 1910 г.: а—новый контрфорс. Справа от него внизу на скале—превосходная эллинистическая кладка эпохи IV—III вв. до н. эры. Выше—один ряд камней римской кладки, а выше идет поздняя византийская стена. В эллинистической кладке—прямоугольное углубление от бревна перекрытия.

Помещение 20.

Помещение 21.

Под северо-восточной стеной — древняя кладка; под ней — выступающая внутрь стена из мелких ложком сложенных камней, на ней на глубине 2,65 от верхнего края стены — следы пола.

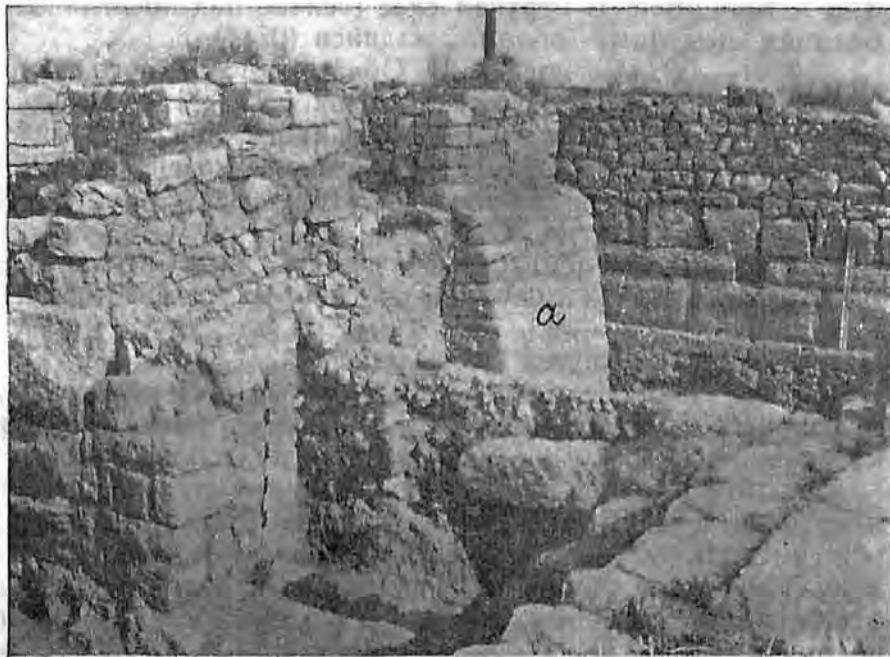
16/VI—09. Помещение 21. В северо-западной половине, под нижним полом, обнаружено: 10 монет (2726—32); наперсток (2725); поливные черепки — 3 (2712); много обломков двенадцати разных стеклянных браслетов (2713—24); 9 железных гвоздей (2733); чернолаковый ничтожный черепок; 3 стеклянных донышка ножек (2734—35); дно пифоса (?) 15 см диам. (2744); кусок рыболовного крючка.

Помещение 21. В юго-восточной части, только в южном углу — как будто остатки 2-го пола на уровне цоколя древнегреческой стены (на 1,50 ниже под порогом двери в юго-западной стене), остальное закидано камнем, нижнего пола тоже не заметно; на уровне этого 2-го пола найдены: 7 монет (2740—43); 2 поливных черепка желтых с крапинками (2736); кусок стекла (2739); кость продырявленная (2737); кусок браслета синего плоского (2738).

С юго-восточной стороны внизу обнаружена древнегреческая стена; к ней только в южной половине прибавлена изнутри стена поздней кладки; под ней под поверхностью последнего уровня — только 2 камня, но между ними и стеной внизу — слой земли около 0,25 м толщиной. В верхнем слое (сейчас под последним слоем) обнаружен камень с углублением, под ним — обломок надписи (2745).

17/VI—09. Помещение 21. Обнаружено немного земли внизу у юго-восточной стены. Найдены: 2 медных обломка, крючок (2778); 1 железный обломок; половина стеклянного браслета гладкого синего, разрисованного; ножка малой амфоры (2777).

18/VI—09. Помещение 21 (?) до скалы: краснолаковый обгорелый черепок; буrolаковый обломок сосуда (дно и закраина, 2816); обгорелое устье кувшина (2813); свинцовое кольцо? (2814); медная стрелка (2815).

24/VI—09. Помещение 21; на 0,90 ниже верхнего края древней стены у северо-западной стены. По полу и выше в завале камней найдены поливные черепки (4-х чаш), 15 обломков (2986—89) и 5 разных мелких других; конец рога (2990); обломок амфоры с graffiti (2991); обломки 2-х желобчатых амфор с ручками (1 взята — 2991); обломки сосуда с боковым узким устьем (2992); устье другого такого же; черепица с орнаментом (2993); мраморный обломок (ноги?); край малого пифоса с узором; обломок другого; нижний конец амфоры; обломок большого сосуда, диаметр дна 11½ см, высота — 29 см.

С юго-восточной стороны над древней стеной возвышалась часть стены, пристроенная к древней с внутренней стороны. Она снята. Наверху 2 камня лежали на слое земли (сантиметров 30—40), ниже шла стенка, сложенная из камня, к древней стене, засыпанная мусором и обломками черепицы и простой посуды. Здесь найдены: амфорная ручка в разрезе; 2 мраморных плитки 6×5½×2,6 см (2995); часть мраморной ступы с крестом на ручке (2994).

30/VII—09. Камни в перегородке в помещении 21 распались при разборе (были перегоревшими).

11/IV—09. Помещение 22 (между стен?). Найдены: обломки поливной чаши (1757); 2 монеты, кусок медного перстня (1758—60); кубическая игральная кость (1761).

24/VI—09. Помещение 22 разделяется стеной (верхний край которой, вероятно, как раз совпадал с последним полом) на юго-западную и северо-восточную половину.

В северо-восточной половине (22а) — ясный пол с ясными следами пожара на 0,90 ниже порога в помещении.

3/VII—09. Помещение 22, юго-восточная часть. На дне найдены: обломки поливной чаши (3151); веретенное кольцо (3152); 3 монеты: одна — Романа (3153—54).

6/VII—09. Помещение 22, стена, отделяющая от 21, завалилась; ровный пол на уровне порога в древней стене (юго-зап.) 1,40 от верхнего края юго-восточной стены; северо-западная часть раскопана до скалы. Выше этого 2-го пола и на нем найдены: 2 простых поливных донышка и 2 обломка поливных с узорами (3205); серое грузило; 1 маленький чернолаковый и 1 хороший краснолаковый черепок; 3 железных гвоздя (3219); 2 медных обломка; 11 монет (3206—14), 4 — Романа; 2 простых прясла? (3215); шило (3216); стеклянная ручка (3217); обломок витого белого браслета (3218); обгоревшее (?) поливное донышко, снизу зеленое.

25/VI—09. Помещение 22а (северо-восточная часть). Под полом — рыхлая земля. В северо-восточной стене, почти над уровнем пола, проложена была балка и потому верхняя часть стены заваливается; порог двери в помещении 21 на 0,75 выше пола. По полу найдено: 1 бело-желто-зеленый черепок (от 2987).

Под полом на глубине до 0,80 (немного ниже порога в юго-западной древней стене) найдены: поливные черепки простой зеленой поливы (3002—04); кусочек плоского стекла,

Помещение 22.

Помещение 22а (северо-восточная часть 22-го).

толщиной 3 мм; половина темно-синего круглого браслета (3005); медный предмет (3006); 4 монеты: из них 3—Романа (3008—09); тонкий медный орнамент (3007); сильно сточенный оселок (3010); железный гвоздь; простой кувшинчик.

7/VII—09. Помещение 22а, юго-восточная часть. На 2-м полу (на уровне порога древней стены) найдены: поливные обломки (1 простой желтой поливы); стеклянная ручка (3220); кусок стеклянного браслета (3221); грузило; обломок с узором тусклой поливы (3222).

Ниже пола до скалы найдено: кривая костяная ручка? (3224), украшенная кружками; на самой скале: кусочек рога (3223); медный колокол (3225); 3 обломка; 1 пуговка, 11 монет (3226—35); 1 каменное прясло (3236).

24/VI—09. В помещении 22b пол на одном уровне с 22а только по юго-западному краю (тут и остатки горения), в остальном пространстве выбит, завален камнями и рыхлой землей. До этого уровня найдены: кусок толстой мраморной плиты; обломок лампочки (2996); 1 грузило; 1 монета Василия (2997); 2 железных гвоздя; 2 стеклянных донышка, 5½ и 4 см диам. (2998); чернолаковый хороший обломок сосуда.

У северо-западной стены огорожена плитой яма (?). В ней найдены: камень с углублением 15—20 см; горло небольшой амфоры; черной глины ручка; краснолаковый черепок; маленькое стеклянное донышко (2999).

25/VI—09. Помещение 22b (юго-западная часть). Пол с ясными остатками пожара, плотный, но неровный; у юго-западной стены ниже 1,60, у северо-восточной—бугор на 1,40 от линии верхнего края древней стенки.

На этом полу стенка (ямы?), параллельная стене из плит у северо-западной стены помещения. Юго-западная сторона этого помещения—из необделанной скалы, носящей следы пожара. Над полом—завал большой черепицы и крупных черепков—выше камней.

На полу найдены: много поливных обломков с узорами от шести чаш (3011—16, 17); кроме них, 2 других черепка; 3 монеты—одна Романа (3018—19); 3 маленьких медных обломка (3020); 1 каменное прясло (3021); кусок браслета (круглого в разрезе); 1 грузило; кусочек чернолаковой ручки; 1 маленький краснофигурный обломок (3031); 1 костяшка (3022); 1 глиняный шарик; обломок грубого маленького кувшина; часть стеклянного сосуда 22 мм диам. (3023); целая черепица со знаком из трех линий и еще кусок (3024); кусок черепицы (3025); то же со знаком (3026); 2 с К (3027); калиптеры; много гвоздей, из них взято 6 (3028); железный предмет (3029); стеклянный обломок (3030).

13/IV—09. Помещение 23, по скале. Найдены: терракотовая головка (1772); 3 краснофигурных черепка (1773); краснофигурный черепок (1774); медный колокол? (1775); 2 медных обломка; медная серьга; 3 монеты (1776—78).

8/VII—09. Помещение 23 по скале (близко под полом). Найдены: нижние концы двух амфор хорошей выделки; простые поливные черепки желтой и желто-зеленой поливы; чашки с ручками и двойным дном (3274); край сосуда желтой поливы с вдавленным коричневым узором; желтый с черным узором (3275—76); 7 железных гвоздей (3280); медный обломок; мраморный обломок (3279), ручка (3277—8). Выруб в западном углу; найдены: костяная ручка с железом (3281); 3 монеты (3282—83).

9/VII—09. Помещение 23. При скале найдены: 5 черепков зеленой поливы (3278); 4 тускло-поливных черепка (3301—02); просверленный камень (3303); 5 монет (3304—06).

13/IV—09. Помещение 24. Обнаружен слой горения. Найдены 2 амфоры, почерневшие внутри (1779—80).

Помещение 22b (юго-западная часть).



Рис. 17. Вид с северо-востока на раскопку древнегреческого общественного здания во II квартале.

Помещение 23.

Помещение 24.

14/IV — 09. Помещение 24. Найден обгорелый небольшой простой глины кувшин (1791).
8/VII — 09. Помещение 24, внизу — водосток, идущий из помещения 32, находящегося на северо-запад от 24. Здесь найдены: 2 железных гвоздя; 1 поливной черепок с узором (3267?); 1 поливной простой (желто-зеленый); 5 монет (3270 — 73); 1 медный крючок; каменное прясло (3269); кусок желобчатого кувшина; кусок толстого плоского стекла.

9/VII — 09. На стене помещения 24 из первого раскопа найдена часть мраморной пред-алтарной плиты (3307?).

Помещение 24, у юго-восточной стены из 4-х камней — печка (?), внутри ее — культурный слой, в уровень с верхним краем камней, засыпанных землей, из битых черепков и обгорелых обломков 30 грузил (3299), 10 разных, 1 — с буквой В (3300); 3 мелких поливных черепка; сломанная монета (3300а), обгорелые нитки, гвоздь. Внизу печки в одной половине — каменный пол, расположенный ниже края камней стенок, в другой — утрамбованная земля. Камни положены на земле.

Помещение 25.
14/IV — 09. Помещение 25. Пол с явными следами горения. Здесь найдены обломки поливной узорной чаши (1792); фрагмент надписи (1793).

9/VII — 09. Помещение 25. Пол на 1,35 м от верхнего края юго-западной стены. Под полом найдены: 2 гвоздя и обломки железа (2 сплавившихся гвоздя); пуговка (3298); 2 желтовато-зеленых поливных черепка, с наружной стороны неровной желтой поливы, глина беловатая, $4\frac{1}{4}$ см \times $3\frac{1}{2}$ см.

Вдоль сев.-зап. стены — пласт щебня выбитой скалы (может быть, из ям, что за стеной).

10/VII — 09. Помещение 25. В южном углу — углубление. Здесь найдены: монета (3310); 2 медных обломка; железный комок.

Улица у южного угла 25 помещения — квадратная яма, в середине ее найдены: поливная ручка (3312) и монета (3311); вдоль стены вложены в обкладку из плит 2 звена гончарных труб (3313).

Помещение 32
(к СЗ от пом. 23—24).
17/IV — 09. Помещение 32 (за 24 и 23). На полу — следы горения; здесь найдены: глиняный шарик, около 2 см в диам.; смятая медная кастрюля (1877); медный обломок (1878); медная монета (1879).

21/IV — 09. Помещение 32. Найдены: поливное донышко с меткой IV (1889).

7/VII — 09. Помещение 32. Верхний пол во всем помещении на 85 см ниже верхнего края юго-восточной стены (в восточной части); только против двери в помещении 24 над полом поднимались камни: один из них стоит, замыкая водосток на земле, другой — сбоку водостока; между ними — часть водостока по направлению ко входу; вдоль всего помещения идут остатки стены, как-раз под полом, прерванной против входа. Здесь найдены: 2 поливных черепка (1 светло-желтый с вдавленным коричневым узором); кусок мраморный ступы; узкое горлышко; бубенчик (3237); при скале в южном углу найдены: 5 хороших чернолаковых черепков; 5 монет (3238 — 40); медный обломок.

В северо-восточной части под самым полом найдены: поливные обломки (5), донышки шероховатые; с бледным цветным узором (3242); желтое донышко с 3-мя вдавленными коричневыми кругами, 1 бледно-желтое с желтым узором и белыми кружками по наружной стороне, 1 полосатое желтое с коричневыми вдавленными арабесками (3241) и гладкие поливные; кружок костяной; внизу при скале — 5 железных гвоздей, спекшихся с черепками, золой, известью; 1 белое гладкое стекло; 3 монеты (3243 — 45); 2 медных обломка.

8/VII — 09. Помещение 32, против двери — отхожее место (?), от него — водосток, сначала круто вниз.

Помещение 34
(к северо-западу от 32).
20/IV — 09. Помещение 34 (за 32). На полу обнаружены следы пожара; среди обгорелых черепков и угольев найдены обломки обгорелой поливной чаши плоской (1880); 3 монеты (1881 — 1882, одна Романа); дно другой обгорелой поливной чаши. Маленький кувшинчик (1883), может быть, не отсюда, а из колодца 31 у Восточной базилики (ср. 1842₂).

30/IV — 09. Проход с боковой улицы в помещение 34 раскопан только до порога, так как по нем проходят рельсы; ниже порога на полу с горением, в углу у дверей направо, найден обгорелый горшечек с узором (2059).

6/VII — 09. Помещение 34. В северо-западной части, как-раз под рельсами, определяется как бы коридор между двумя стенами; у северо-восточной его стены — выстилка неправильными камнями на 0,55 м ниже от верхнего края северо-восточной стены (как и рядом в помещении 50. В этом месте обнаружена лестница древнегреческой эпохи. Ср. дневник раскопок помещения 18а).

7/VII — 09. Помещение 34, северо-западная часть, коридор; его северный конец на глубине 1,08 от верхнего края северо-западной стены имеет цементный крепкий пол со следами штукатурки и красной краски; далее к юго-западу идет вымостка крупным гравием (голышами) на 26 см выше, которая в сторону цементного пола обрывается; здесь к юго-восточной стене примыкает небрежно сложенный кусок стены (столб?), выступавший от

юго-восточной стены на 0,45, толщиной до 0,65, из необработанных камней; между ними много земли и кусочки известки с красной краской. Под камнями столба (?) голышей нет, а идет он ниже вымостки.

Над вымосткой найдены: краснолаковая ручка (3246) и другие тускло-краснолаковые черепки; стеклянный браслет (3247); 2 куса обгоревшего дуба; поливные черепки, один мегарский (3248); при скале найден комок металлической ржавчины (3249).

Помещение 34, юго-восточная большая часть; у северо-западной стены в середине — яма. В верхнем слое ее найдены: поливное дно; железный крючок (3251); половина белого стеклянного браслета (3250).

17/VII—09. Помещение 34. Яма; более верхний слой в юго-восточной части, сравнено почти с нижним уровнем до 6,20 м. Здесь найдены: темного мрамора колонка (3364); 3 верхушки амфор; кувшин с белым узором (3365); ножка канделябра (3366); устье кувшина (3367); 3 обломка мраморных плит; обломок черной глины кувшина с витой ручкой (3369); часть горшечка; 2 крышки (3368); зеленоватой поливы обломок; обломки двух-трех краснолаковых чаш; 3 лампочки (3370—72); сосуд (3373); костяное кольцо сломанное (3387); 6 плоских стеклянных ножек, взято 3 (3374а—с); монета (3375); 2 ножки амфор (3376); 2 длинных горла стеклянных сосудов (3377—78); 1 плоское стекло (3379); 6 монет (3380—84); медные обломки: крючок, обломок колокольчика; звено цепочки; смятая чашечка (весов?) из тонкой пластинки, сильно перержавевшая (3385—86).

18/VII—09. Помещение 34. Яма. Дно обнаружено, юго-западная граница ямы переходит за стену помещения 34 на северо-восток. Найдены: лампочка (3392); 4 монеты (3397—99); кольцо; ключ (3394); крючок (3395); 2 звена цепочки (3396); 2 больших медных ножки, 6 горл амфор с 2 ручками; 1 широкая амфора с частыми желобками (3389); 1 узкий кувшин (3388); 1 малая амфора (3390); крышка (3391); предмет в виде широкого серпа (3393).

21/VII—09. Помещение 34. Яма; глубина от верхнего края помоста 6,50 в середине, 6,20 сбоку (0,25 м до верхнего края сев.-зап. стены), в середине — углубление; диаметр внизу 4,90 с северо-запада на юго-восток и с северо-востока на юго-запад. Здесь найдены: 14 обломков меди, полуистлевшие.

20/IV—09. Помещение 35 (за северо-восточной стеной 34-го?); в верхнем слое на глубине до 1 м найдены: длинный лекиф? (1884); стекло с вырезанной головой льва (1886); костяная игла (1885); 3 монеты (1887—88).

8/VII—09. Помещение 35. Яма, глубина до 1 м от скалы, камень плохо обработан с 4 кружками на одной стороне; еще кусок камня с врезанным крестом, для медного креста? (3255); мраморный обломок плиты с узором (3256); каменная ступа; обломки простой посуды; горло и дно большого пифоса; простой желтой поливы 3 донышка (3252, 53); простой глины дно, 4½ см диам., тонкое; часть ручки нерноватой глины (3254); большой глиняный круг, 7×11 см; 5 медных обломков (3257); 2 куса стеклянного браслета (3250); обломанное дно пифоса.

9/VII—09. Помещение 35. Яма. Черепков обнаружено здесь мало. Найдены: куски амфор серо-желтой глины с нацарапанным орнаментом (3284); кувшин красной глины, внутри почерневший; крышка (3287); кувшинчик с белыми кругами (3285); обломки большого глиняного круга с отверстием посередине (3286); 4 монеты (3289—92); 3 медных обломка; бубенчик; рыболовный крючок;



Рис. 18. Древнегреческое здание во II квартале, раскопок 1909 г., вид с ЮВ. Вид с главной улицы. Направо внизу — эллинистическая кладка, на ней — один ряд камней римской кладки, выше — поздняя византийская стена. Снято до постройки контрфорса.

¹ Находится к СЗ от пом. 22.

обломок мраморного карниза; обломок мраморной ступы с узором на ручке (3288); простой поливной пятиный черепок.

10/VII—09. Помещение 35. Яма. Здесь найдены: толстый жернов, 2 куса горла большого пифоса; большой кувшин (3314); 3 одинаковых горла амфор (3315), из них 1 с волнистым узором; дно; горлышко (3317); 2 поливных черепка (1 зеленое дно); 1 поливное дно с К (3316); светильник (3318); обломок плоской каменной чаши (3319); мраморный обломок с ногтями человеческой ноги (3320); 2 куса смолы; 2 монеты (3321—22); 3 медных обломка; часть кувшинчика черноватой глины.

11/VII—09. Помещение 35. Яма. В ней обнаружено много больших камней и черепок простого сосуда.

13/VII—09. Помещение 35. Яма, до 4,80 м глубины. Найдены: фрагмент надписи (3325); горло большой амфоры с кривой ручкой и с волнистым узором (3326); другой маленькой с ручкой; горло кувшина с белым узором (3328); дно небольшого пифоса; нижняя часть малого кувшинчика (3329—30) и часть другого такого же; черепок кувшина с волнистым узором (3327); медная пряжка (3331); 3—4 монеты (3332—33); 3 обломка; много устричных раковин; земля черная, сырая.

14/VII—09. Помещение 35. Яма. До 5,50 м. Здесь обнаружено много камня (1 архитектурный), часть симы (3346?); земля сухая, много устричных раковин; медные обломки; медная цепочка (3339); 9 медных монет (3340—45); 2 горла амфор, как вчера, 1 широкое с обломанными ручками; 1 малое с маленькой ручкой (3334); 2 половинки лампочек (3336); 2 стеклянных (3338) донышка; точильный камень; дно малого сосуда (3335); 3 краснолаковых обломка; большое глиняное прясло (3337).

15/VII—09. Помещение 35. Яма, глубина 6 м. Здесь найдены 4 монеты (3348—50); 2 обломка серебр. (?) (3351); лекиф (3347).

16/VII—09. Помещение 35. Яма. Здесь найдены: часть подсвечника (?) на высокой ножке (3360); часть такой же ножки (3361—62); черной глины (3363); тускло-краснолаковый обломок, нижняя часть малого сосуда; костяная ручка (3353); шашка (3354); 2 стеклянных ножки (3352); 3 монеты; головка воздя (3355—59); совсем маленький крючок; колокольчик (?); глиняная ножка лампы (3351); земля рыхлая, больше всего устричных раковин, камня почти нет, черепков тоже.

30/VII—09. Сломана стена в древнем проходе (между помещением 35—43 и 22); внутри ее, в кладке, много земли и простые черепки; в верхней части найдено поливное дно (3426). В нижней части среди камней: кусок симы с капельками (3425), красной и синей краской; угловой камень с букранием (3424), как на II поперечной улице.

Помещение 36.¹
21/IV—09. Помещение 36. (У лестницы между 35 и 20). Найдены: обломки поливных сосудов, бледно-желтой поливы, темно-желтой, зеленой; 6 обломков кувшина (1927); другого кувшина: дно, части середины, горло (1928), всего 7 обломков поливной чаши (1929); 2 поливных узорных донышка (1930—31), другие маленькие обломки к ним; 3 черепка калиптера с клеймом (1932₂—1933).

Помещение 40.
22/IV—09. Помещение 40 (сзади 41, которое выходит на юго-западную боковую III поперечную улицу, и отчасти раскопано до уровня порога в прошлом году); уровень его и 41 ниже порога, но на этом уровне обнаружены явные остатки пожара. Здесь найдены: обломки большого сосуда, повидимому, амфоры, сильно покрытой сажей, несмываемой внутри в нижней части; верхняя часть, если от того же сосуда?—внутри чистая; снаружи—плоские желобки вверху и на дне. Вверху покрыта была белой краской? (1934); железный замок (1935); железный стержень с расплюснутым загнутым концом—ножка? (1936); еще 2 обломка железных от того же предмета?; 8 монет, одна Романа, слипшаяся с кусочком угля (1937—42); медный массивный обломок с петлей (1943); половина стеклянного белого браслета (1944).

6/VII—09. Помещение 40. Ниже последнего пола, на котором был пожар, до скалы. Ниже никакого пола не заметно. Здесь найдены: поливные черепки (3195); 2 чернолаковых (маленькие, тусклые); 6 монет (3196—99).

Помещение 41.
В сев.-западной части отделена тонкой стенкой яма, пол которой был немного выше скалы.
22/IV—09. Помещение 41 (впереди 40), ниже уровня—пол с горением. На нем найдены: часть маленького совсем обгорелого кувшина (1947); кусок стекла плоского (1948); 7 железных гвоздей (1949); болт с кольцом (1950); большая черепица с надписью: ΔΓΠΑ (1995).

24/IV—09. Помещение 41. Найдены: обломки амфоры с круглым дном, с нацарапанными знаками на боку и под ручками (1953); обломки маленького кувшина с волнистым и точечным узором (1954); железная скобка? (1955); медный обломок; край сосуда? с отверстием (1956).

27/IV—09. Из помещения 41 черепица (1995), найденная 24/IV.

¹ На плане не отмечено. Находится к СЗ от пом. 21.

1/V—09. Помещение 41: оставленная под рельсами земля выбрана до пола; на полу обнаружены обильные остатки пожара; обломки надписи (2058); днища поливных сосудов типа простой желтой поливы, размерами внизу $12\frac{1}{4}$ (2055b) и 13 см, 12 см (полива положена спирально зеленовато-желтого цвета (2055a); другой черепок 7 см (2056a); черепок разм. 6,7 см, от чашки с ручкой (2057); маленький черепок (2056b).

27/VI—09. Помещение 41 (пол с явными остатками пожара; 1,05 от верхнего края сев.-зап. столба—двери из 40 в 41); ниже пола на 0,40 м находится нижняя ступень, перед внешней дверью из 41 на улицу, ступень оказалась половиной абаки; напротив от входа, внутри на полу стоял обгорелый камень с выдолбленным углублением в нем (?). Здесь найдены: краснолаковый черепок; монета Романа (3060); кусочек стеклянного браслета с желтым узором (3059); грузило; кусок мраморной плитки $13 \times 10\frac{1}{2} \times 3$ см.

3/VII—09. Помещение 41. Ниже верхнего пола найдены: поливной черепок (3118); кусок пряжки (3119).

4/VII—09. Помещение 41. Внизу над самой скалой ровно утрамбованная земля представляет пол; на нем найдены: лампочка (3182); 11 монет (3186—93); 3 медных обломка (3194); кусок плоского стекла; низ стеклянного сосуда (3185); 2 хороших чернолаковых черепка; 2 тускло-краснолаковых (3183); кусок известнякового карниза (3184).

Выше пола обнаружен пифос, а в нем—его обломки, части верхнего края.

26/VI—09. Третья поперечная улица: зачищена левая сторона против 41 и дальше до последнего уровня. Найдены: 2 мелких желтой поливы черепка; кусок малого пифоса с дырочками по верхнему краю; монета Романа (3043); кусок меди (3044).

27/VI—09. Юго-западная III поперечная улица расширена с юго-западной стороны от помещения 41 до главной улицы; у столба против помещения 41 и 44 найден камень с рельефным изображением птицы (3058).

22/IV—09. Помещение 43 (=35), в верхнем слое много камня, между ними—2 обломка с надписью (1951—1952).

27/IV—09. Помещение 43 (=35). В верхнем слое найдено 8 монет (1986—91). В юго-восточном углу—тусклый поливной обломок с рисунком (2 разн. 1996—97); и еще 2;

кувшин зеленоватой поливы с желтым узором (1998); обломок желтой поливной посуды с коричневым узором (1999a); край амфоры, украшенный дырочками (2001); дно с рельефным узором (1999b)—2 обломка; кусок смолы (2002).

17/VI—09. Помещение 43, раньше раскопано в юго-восточной части на глубине 0,90 м от верхнего края юго-восточной стены в ее южном конце, несколько ниже камня, лежащего на насыпи приблизительно против входа в 19, — определенного пола не было. Теперь ниже 0,40 м—завал камня и рыхлая земля. В ней найдены: половина хрустального многогранника (2779); 8 монет (2780—84); медный перстень (2785); 2 медных обломка; стеклянная ручка? (2786); 2 краснолаковых черепка; поливное донышко, желтого цвета с слабым неясным рельефом; кувшинчик—под камнями (2787), которые лежали рядом против столба у лестницы на земле; только под одним из них—камень, который оставлен на месте; обнаружен кусок ступенчатой базы или карниза (2799).

18/VI—09. Помещение 43, верхний слой ниже последнего уровня. Найдены: верх поливного кувшина (2817); 2 поливных желтых черепка со слабым рельефом; стеклянное донышко 2 см; 2 обломка витых браслетов светло-синего (2818) и темно-синего (2819); 4 монеты Романа (2820—22); внизу 1 монета (2823); обломок краснофигурного кратера.

19/VI—09. Помещение 43. В северо-восточной половине до самой скалы: поливные черепки; найдены: донышко с рельефным крестом (2869); часть донышка с неясным рельефным

III поперечная улица.

Помещение 43=35 (к СВ от пом. 22).



Рис. 19. Древнегреческое здание во II квартале, вид на коридор с главной улицы с востока. Снято в 1910 г.

узором (желтой поливы); край сосуда желтый с коричневым разливом и насечкой по краю; донышко сосуда зеленое пятнистое; обломок стеклянного браслета в разрезе (2870); 7 монет (2871—75); мраморная плита $0,43 \times 0,23 \times 0,05$ м.

Помещение 43. Юго-западная половина, пол на 0,73 от восточного края юго-западной стены из песчаных камней; в восточном углу на 0,25 вверх от этого пола высыпана кучка голышей и плоских, морем обмытых черепков.

Ниже на глубине 1,45 м от той же стены — ровный пол; на нем в северном углу обнаружен упавший жертвенник (2841); вершка на 2 выше — обломок надписи (2843); на полу и выше найдены: 2 светильника (2845—46); 13 монет (2856—64); медный гвоздь и другие обломки (2865—67); веретенное кольцо (2852); обломок бусы (2855); 4 косточки (2853); половина кирпича (2844) на полу; ножка малой амфоры (2848); краснолаковые черепки; ножка и горло малой амфоры (2868); маленький горшечек (2847); 3 стеклянных обломка (2849—51); железный гвоздь (2854) и 2 оббитых чернолаковых черепка (острые концы $5\frac{1}{2}$ и 6 мм).

У северо-восточной стены близ северного угла косо лежит круглый камень (постамента) на слое земли в 0,30—0,43 м под нижним полом, под ним — вдавленный в пол маленький алтарь (2842).

20/VI—09. Помещение 43, юго-западная половина; закончена северо-западная часть ее до скалы. Найдены: под круглым камнем — лампочка (2912); кирпич (2913); куски малиновой краски. К юго-восточной стене северо-западной части по скале найдены: лампочка (2914); ключ (2915); медный гвоздь (2916); монета (2917); красной глины донышко (внутри покрыто красным лаком); стеклянное донышко (2918—2850 по метке), обломок подобного сосуда.

Раскапывается южная четверть до скалы, кроме пространства у юго-восточной стены, забитого камнями; скала здесь выше. Найдены: лампочка (2919); краснолаковый обломок (2921); горло амфоры длинное узкое (2920); медный ключ (2922).

Северная четверть до скалы; найдены: 4 монеты (2925—2928); головка гвоздя; 2 глиняных днища (2923—24); 2 обломка желтой поливной чаши.

22/VI—09. Помещение 43. В южной четверти пол как в западной части у нижнего края древней стены (на 5—10 см ниже). По полу обнаружены: 2 монеты (2951—52); лампочка с изображением головы (2944); краснолаковые обломки (2945—47), рельефный край блюда (2948); 2 больших желобчатых амфоры; ручка (одной амфоры) в 21 см; хорошие чернолаковые обломки, 1 чернильного тона (2950); 3 стеклянных донышка (2949) и горлышко.

23/VI—09. Помещение 43 в южной четверти зачищено до скалы, пол внизу как в западной четверти. Под полом найдены: дно; поливной обломок сосуда (обгоревший с узором); обломок блюда (2969); обломок краснолаковой чашки; обломок кувшина; стеклянное донышко; стеклянный черепок с буквами (2970); 3 монеты (2971—73); тонкая мраморная плитка толщиной 1 см.

2/VII—09. Помещение 43. Снята в проходе между древними стенами поперечная византийская стенка; под ней в насыпи найдены: кусок мраморного блюда (3113); кусок железа (ножа?—3115); медный обломок (3117); краснолаковые черепки двух блюд; 2 стеклянных донышка; обломок горшечка тонкой глины.

4/VII—09. Помещение 43. В восточной части у юго-восточной стены разрушена часть позднейшей стены между юго-восточной стеной и над верхним краем древней. В завале и вверху ямы над ним найдены: обломки амфоры (3 одинаковых горла) 3155; желобчатые и без желобков; краснолаковые черепки; поливной обломок: край сосуда, внутри светло-желтый, снаружи без поливы; 2 стеклянных осколка (3156—57); монета (3158); кусок мраморной плиты с остатками цемьянки от пола.

6/VII—09. Нижняя часть ямы забросана только битым камнем. В остальной части помещения 43 — ровный пол на 1,20 от верхнего края юго-западной стены, так что верхний край древней стены в юго-западной части едва выдается над полом. В полу и ниже — почти чистая земля; здесь обнаружено: немного простых поливных черепков, донышко желтое и зеленый (3200); железный обломок (3202); медный обломок; 2 монеты (3201).

22/VII—09. Проломан проход (спуск) из 34 в западный угол помещения 43 (проход между древними стенами), 3-ья ступенька сверху при раскопе была завалена, 1 камень положен на место; камень внизу (представляет нижнюю ступень?) лежал, как положен на тонком слое земли с уклоном к северу-востоку; в земле над стенкой найдены: медный обломок; тускло-чернолаковый черепок, в углу у второй снизу ступени найдены: обломки кувшина хорошей выделки (3406); обломки кувшина беловатой глины (3407); обломок мегарской посуды (3408); обломки амфоры тонкой, беловатой глины; тускло-краснолаковые обломки; тускло-чернолаковые и 2 мелких хороших чернолаковых обломка.

25/IV—09. Помещение 44 по скале. Здесь найдены: маленькая бесформенная лампочка (1957); 30 монет (1958—79); медный обломок (1980).

27/IV—09. Помещение 44. Проход с поперечной улицы в угловое южное помещение 25. Здесь на полу обнаружено горение; найдены: каменная печать для оттиска (1992), монета Романа (1993).

9/VII—09. Помещение 44 у юго-восточной стены — 2 квадратные ямы в скале. Вверху одной ямы найдены: поливной черепок (3293); монета (сломанная); медная проволока (от рыболовного крючка); оббитая чернолаковая ручка. В другой яме найдены в глубоком месте: обломки желто-серой амфоры (кувшина?) с нацарапанными палочками (3294); и кувшин красной глины с волнистыми линиями (3295); 2 монеты (3296); 2 обломка стеклянного синего и прозрачного круглого в разрезе браслета; кусочки смолы и какого-то сплава (3297).

27/IV—09. Помещение 45 (самое северо-восточное внутри, к юго-западу от 16, отделенное только низкой стеной над скалой от продольного раскопа. Здесь найдены: 2 черепка калиптера с метками (2006 и 2007).

Помещение 45.

29/IV—09. Помещение 45, в северо-западной части по скале найдено 6 монет (2023—26).

23/VI—09. Помещение 45, северо-западная часть раскопана до скалы в прошлом году, юго-восточная — до кривой разломанной стены; пол на 1 м от северо-восточной стены на 0,80 выше скалы, до 2 м в середине к северо-западу от кривой стены. Над этим полом из прежнего раскопа обнаружены: кусок ионической базы (2953). Кривая юго-восточная стена сложена на уровне пола, под полом — почти чистая земля (только вверху — немного осколков черепицы), а ниже до $\frac{1}{2}$ м толщиной — желтая материковая земля; в южном углу на уровне пола лежал большой камень с фасетом с двух сторон (оставлен на месте). Здесь найдены: поливное дно (2954); вогнутая монета (2955); амфорная ручка с Δ (2956); хорошие чернолаковые черепки; 1 краснофигурный (2957); донышко с розеткой (2958).

30/IV—09. Помещение 47, к юго-западу от 45, по соседству с прошлогодними раскопками, верхний слой был снят (яма), найдены внизу чернолаковые черепки, 2 с розеткой (2027); внутри — буrolаковый обломок (2028); маленький обломок с узором, не выложенный белой краской (2029); медный ключ (2030); колечко; монета (2031).

Помещение 47.

30/IV—09. Помещение 49 (составляет продолжение 17). Найдены: медная монета; медное колечко (2048—49); стеклянное, большое плоское синее кольцо (овальное, сломанное — 2050); костяная маленькая катушечка (2051).

Помещение 49.

1/V—09. Помещение 49, верхний слой. Найдены: обломок маленькой лампочки (2052); монета (2053); обломок грубой черепицы со знаками (2054).

24/VI—09. Помещение 49 (?) с юго-востока от 45, как-будто пол на 1,15 м ниже от верхнего края юго-западной стены (верхнего камня у южного угла), но земля рыхлая; на нем найден только черепок беловато-желтовато-зеленый; на этом уровне основание юго-восточной стены и столба (?) в середине.

Настоящий пол твердый с угольками; на 25 см ниже (1,40 от того же края камня) обнаружена половина известняковой плиты.

25/VI—09. Помещение 49 до скалы. Найдены: 2 поливных черепка (3040—41); часть мраморной ступы; железный обломок; круглый кусок рога в виде шашки (3042).

6/VII—09. Помещение 49. Последний (?) пол, ровный, почти по всему помещению, кроме восточного угла на глубине 1,58 от верхнего края южного угла.

Раскопана часть помещения в западной стороне, под полом: сверху — чистая земля, ниже — много битой черепицы и простых сосудов, камень. Здесь же найдены: 3 куса черепицы (3258—59); монета (3204); 1 костяной кружок (3203).

8/VII—09. Помещение 49, под полом близко скала, в северном углу между обими лестницами — вымостка битым камнем, лестница у северо-восточной стены в 2 поворота. Здесь найдены: много обломков черепицы обгорелой с неясными буквами (3262а, б) В, с изображением лошади (3261), с I, K (тонкое); несколько калиптеров (3258—60); обломок мраморной плитки для пола с вырезанным узором (3267); горло небольшого пифоса с волнистым узором; железный замок (3264); железный брус (3263); поливные обломки (3265—66а, б).

26/VI—09. Помещение 50. Северный угол, раскопано было у северо-западной стены ниже верхнего края ее до полуметра от середины помещения; в юго-восточной половине обнаружен пол, который лежит у юго-западной стены на древней стене 1,20 от восточного конца юго-западной стены, пониже в центре, а к южному углу сильно поднимается. Размеры: 0,67 от восточного конца юго-западной стены, у середины юго-восточной стены на 0,80 м от ее края. Восточный угол оставался нетронутым под рельсами.

Помещение 50.

При прежних раскопках вынута: часть колонки розового камня (3045); каменная маленькая ванночка (3046); нижняя часть сосуда простой глины (3047) — все у северо-западной стены, греческая черепица с клеймом (3048); хорошие чернолаковые черепки (из соседнего помещения 47, по скале?).

В сегодняшнем раскопе в северном углу — ничего не найдено, земля рыхлая, есть обломки черепицы.

27/VI—09. Помещение 50, под полом обнаруживается северо-восточная стена (отделяющая от 18с); в северо-западной части и западном углу зачищено до скалы.

Пол, бывший в средней части, идет по одному уровню от верхнего края юго-восточной стены 1,20 в середине, 1,10 м у юго-восточной стены; над южным бугром — кучка извести (может быть, второй нижний пол?); при снятии этого бугра и дальше при зачистке пола найдены: половина стеклянного браслета зеленоватого цвета (3063); монета (3061); свинцовый кружок (3062); часть оленьего рога (3064).

30/VI—09. Помещение 50. Вымостка камнем, часть ее при работе разрушена, внизу до скалы плотно забито камнем (битой скалой) с голышами и зеленоватой глиной, редкие обломки черепицы светлой глины, амфор. На уровне настила — остатки водостока. Найдены: монета (3074); тускло-чернолаковый черепок.

Помещение 51.

5/V—09. Помещение крайнее сев.-зап. 51 на юго-западной дороге (III поперечная улица) на 90 см от прошлогоднего уровня; верхний слой — еще византийский. Здесь найдены: поливные черепки, 4 монеты (2087—89); колокольчик (2090); медная пластинка с гвоздем (2091); ключ (2092); нижний слой желтой глины разной высоты, в нем чернолаковые черепки, хорошие.

В соседнем с ним помещении зачищена дверь в другой стене, обнаружился вход. Здесь хорошие чернолаковые обломки, один тонкий, один краснофигурный (2094), с красным гладким дном снаружи; красноватой глины, тонкие (без лака) с красными кругами? (2093); крышка (2096); с бурыми и черноватыми кругами (2095а, б).

Помещение А.

18/VIII—08. За батареей западная стена, у арки в помещении А, найден кусок карниза; 3 куса лицевых камней арки с узором; обломок надписи; декрет о проксении Гераклиду (2798); обломок горла с буквами: I H (2799); кусок пифоса с нацарапанным крестом (2800); небольшой обломок плиты с частью креста; куски черепицы со знаками: К, F, без знаков, а также и с изображением всадника (2801). Юго-восточная арка, у 1-й продольной стены, в помещении А найдено много черепицы с буквами К (2) и без букв; обломки пифосов и кувшинов простой глины.

30/VIII—08. Снаружи А и С найдены: костяная ручка; 2 монеты (3247—48); кусок черепицы с рисунком (3249); много черепков сосудов простой глины и обломков черепицы.

1/IX—08. Помещение А на развале из камня, как и стена а (см. план на рис. 11).

19/VI—09. У входа в помещение А — усыпальница; крышка ее завалилась и на плитах крышки — кости; 2 черепа разбитых в юго-западном конце, далее — перебитые кости, при них найдены: перстень с остатками (2833) ткани с внутренней стороны; 3 монеты, 2 мелких обломка и железное (?) кольцо (2834—36); 2 костяных кружка с отверстием (2837).

В самой усыпальнице — кости нескольких костяков в беспорядке, сверху засыпалась земля. Здесь найдены: кость для игры (2838); железный гвоздь (7 см); стеклянный обломок ручки (2840); донышко (2839); сломанная маленькая ручка.

22/VI—09. У моря к северу от церкви, помещение А, обнаружены 3 могилы 9—11, кости перемешанные (может быть, ранее раскопаны), в 10-й найдены 2 куса стеклянного браслета, круглого в разрезе, и обломок монеты Романа.

Помещение В.

27/VIII—08. Помещение В. На глубине 0,50 м обнаружен ящик, размером: 90×2,07 м. Стенки со всех четырех сторон из мелкого камня, между ними и куски кирпича; стены оштукатурены. Здесь находились черепа. 1-й череп (невзрослого) находился на расстоянии 0,45 м от западной стены, вплотную к южной, грудь значительно ниже, руки скрещены на груди. 2-й череп находился дальше, к северной стене, левее (от нее) и ниже, 3-й череп — между 1-м и 2-м дальше к северной стене. 4-й череп — на одной линии с 1-м, 5-й — под 1-м и 2-м. Близ черепа 5-го лежали: медная пуговица (3146₁) и серьга-кольцо (3148₁). У черепа 2-го, у правого уха были 2 медные пуговицы вместе (3146₂—3). 6-й череп (ребенка) помещался между стеной и 3-м черепом. Около черепа у стены найдена маленькая пуговица (3147₁) и сережка (3148₂), зелень у правого уха. С левой стороны 3-го черепа — такая же пуговица (3147₂). 3-й череп лежал на затылке челюстями вверх, между его головой и западной стеной — камни. Под этими черепами — 7-й череп перевернутый, ближе к северной стене; рядом с 7-м черепом помещался 8-й (старого человека) к южной стене, тоже перевернут челюстями вверх почти в самом углу; около него лежала золотая серьга (3150) и медная (3149). 9-й череп лежал на боку вплотную у 8-го, восточнее его; рядом с ним, восточнее, — останки совсем тонкого черепа (10-й) младенца. 11-й череп помещался севернее 7-го, там же и 12-й; дальше к северной стене несколько выше — 13-й череп, его позвонки видны нетронутые; далее к северному краю — 14-й череп сверху и 15-й — внизу сзади. 16-й череп помещался внизу спереди, в профиль. Восточнее 16-го находился еще череп детский, около него найден медный колокольчик (3147₃).

В других костях трудно разобраться. Насколько видно, у всех скелетов руки на груди скрещены; все кости на местах. Около пояса в середине найдены куски личинок и кусок

материи (3151); тут же — очень тонкая черепная кость младенца — 18-й скелет. В области верхних костей ног найдена еще одна медная буса-колокольчик (3147₄); затем такие же найдены еще 5 на подошве, вместе (3147₅ — 9) и отдельно одна (3147₁₀); половина стеклянного браслета (3152), может быть, младенца 18-го: его кости ног тут же (кости голени 11^{1/2} см). В ногах, в коленях одного из верхних, левых скелетов обнаружен еще череп ребенка — 19-й; здесь же — медное колечко-серьга (3148₃); правее, на той же линии, обнаружен еще 20-й череп ребенка, около него в кучке — 6 браслетов (3153₄ — 54 — 55), два из них сломаны, в одном не хватает куска. Маленькие скелеты помещались ногами на северо-восток. В самых ногах с правой стороны обнаружен еще череп 21-й, ребенка; он, повидимому, лежал поперек. В северо-восточном углу, на самом верху найден еще череп 22-й, другие кости не видны.

16/VIII — 08. За первой с.-ю. стеной и аркой? (С) найдены куски больших черепиц, одна с изображением барана? (2784), кусок пифоса, украшенного кругами, аналогично пифосу, найденному у сгоревшего дома; кусок плитняка с надписью: Παρθέω (2783).

Помеще-
ние С.

19/VIII — 08. За батареей, в западной части, в помещении (1, за арочкой, у юго-восточной стены найдены кости 8 детей, между ними — обломки черепицы (2812) и посуды простой глины, медная пуговица (2811); медный болт (2813); черепица, обломки желобчатых и горшкообразных сосудов; обломки блюда (2814), поливной посуды, акротерий надгробного (языческого?) камня; обломки христианской мраморной плиты (2816).

В расстоянии 1 м, приблизительно, от юго-восточной стены, параллельно ей, в помещении С, обнаружены два скелета, обращенные головами на юго-запад и лежащие один на другом и находящиеся в гробу. Остатки досок по обе стороны на расстоянии 25—30 см. Гроб находился на глубине 1,10—1,20 м от верхнего края стены. Руки скелетов скрещены на груди; у шеи — медная пуговица (2817); с левой стороны головы — обломки свинцового кольца, повидимому, серьги (2818). Нижний скелет находился в ином положении: голова его дальше верхнего скелета, почти до юго-западной стены. У второго скелета правая рука — вдоль туловища, левая — согнута на груди. Под ними левее (южнее) были обнаружены кости третьего скелета. Головы 2-го и 3-го находились сверху и рядом; черепа маленькие и тонкие. Дно могилы насыпное; по краям — отчасти камни.

Над усыпальницей (за южной стеной ее выше по уровню) найдено много обломков черепицы: 2 с изображением собаки (2819а), 2 с изображением птицы (2819б); 2 кирпича толщиной около 1 вершка, коротких; обломки поливной чаши (2820).

20/VIII — 08. Помещение С. Под детскими костяками, на 2 вершка ниже, обнаружены 2 скелета взрослых, лежащие один на другом в гробу; большие обломки черепицы, большие куски пифоса; черепки посуды простой глины; черепки зеленой поливной посуды; стеклянные обломки; 1 монета, сельджукская (2903); маленький мраморный пьедестал.

21/VIII — 08. Помещение С. В выемке в скале найдены: мелкие чернолаковые черепки разных сосудов; краснофигурный черепок (2928); несколько тусклых краснолаковых черепков; монета (2927).

20/VIII — 08. Помещение D, юго-западная часть. Здесь найдены простые и желобчатые черепки; обломки пифоса; поливные обломки; монета (2899); обломок мраморной статуи, представляющий часть одежды (2900).

Помеще-
ние D.¹

21/VIII — 08. Помещение D, юго-западная часть. Черепков здесь найдено мало; 1 чернолаковый черепок с 2 именами: ΠΑΣΒΑ и ΘΥΜΙΣ (2929); черепок с зеленой поливой и монета (2930).

22/VIII — 08. В помещении D, у самой стены, отделяющей D от K, на глубине 25 см от порога дверей, обнаружены 2 скелета: ближайший к стене выше и левее, головы их почти рядом; руки верхнего скрещены на груди, правая — на животе, нижняя челюсть — без зубов. У нижнего скелета кости рук не на своем месте (потревожены пальцы одной руки у левого сочленения); с правой стороны лежало медное колечко и согнутая медная проволока (2948 — 49). Следов гроба нет. У нижнего у головы — полукруг, выложенный из необделанных камней.

Помещение D. В средней части под стеной обнаружены: обломки пифоса; черепки сосудов простой глины, украшенные горизонтальными кругами; обломок сосуда с орнаментальными точками (2951); поливные черепки (2952 — 53); черепица со знаком E и с изображением птицы (2950); обломок мраморной плиты; медное колечко (2954).

23/VIII — 08. Помещение D. Восточная часть прохода. Найдены: черепки поздней посуды; несколько краснолаковых и чернолаковых; 2 монеты (3022 — 23), пряжка (3021); обломок колокольчика; поливной черепок.

Помещение D. Северо-западная часть, до скалы. Найдены: черепки посуды простой глины римского времени и чернолаковые; 3 монеты (3024 — 26). Вдоль батарейной дорожки, восточнее железного столба, найдены: черепки простой глины, тонкие римского периода

¹ Северо-восточная часть помещения D обозначается литерой Q (см. Дневник под „Помещением Q“).

и обломки тусклой черно- и краснолаковой посуды; обломки краснолаковые с рельефным орнаментом (3027—28).

25/VIII—08. Помещение *D*. Южная часть до скалы. Найдены: кувшинчик (3076); лампочка (3073); 1 терракотта (3074—75); 1 гончарная труба; много обломков посуды простой глины, римского времени; обломки краснолаковых сосудов; между ними есть хорошего лака обломки; 2—3 чернолаковых черепка; 2—3 грузила; обломки простого и белого стекла; глиняный кружок (3078); 2 монеты (3079—80?), прясло (3081).

Помещение *D*. Северная часть до скалы. Найдены: монета (3082); черепки, по большей части римские сосудов простой глины, и черепки чернолаковые тусклые.

Помещение *E*. 4/VIII—09. Помещение *E*. Вдоль параллельной морю стены, внизу земля некопанная. Здесь найдены: поливной черепок (3756); обломок многоустной лампочки (3754), 2 монеты (3755); грузило.

18/VIII—08. Восточная сторона, верхняя партия. Внутри последнего на запад дома, за второй поперечной стеной к западу от поперечной улицы в помещении *E* найдено много черепицы, между ними несколько с буквою К, (2805а—с); 1—целая без метки; 1—с изображением лошади; 1—с выпуклою большою буквою К, обломки пифоса и кувшинов; маленький кувшинчик (2802); обломки поливной посуды, между ними обломки одной поливной чаши с орнаментом (2803); часть глиняной курильницы? или подсвечника; часть костяной ручки (2804).

25/VIII—08. Помещение *E*. Северный угол. Обнаружено горение на 50 (?) см ниже северо-западного порога и открыт его слой в 7—8 см. Здесь найдены: куски черепицы, из них две с изображением бегущей лошади (3031), другие со знаками: ИЕ, Е, К (3035); черепки простой глины и желобчатые; большой железный замок (3032); гвозди с кусками глины, пробойник (3033); другой железный предмет неизвестного назначения (3034). В слое пониже найдены: поливные черепки, несколько чернолаковых; одна фигурная чернолаковая ручка (3036); 2 монеты (3037—38); грузило блока.

26/VIII—08. Помещение *E*. Западный угол, на месте. Найдены: каменная ступа; каменный помост был несколько шире в северо-восточную сторону. В верхнем слое до пола ступы (чаши): следы горения, уголь, черепки поздней посуды; части кувшина белой поливы (3119); части кувшина зеленой поливы (3120); расписанный стеклянный черепок (3121); кусок черепицы со знаком Ю (3122); до скалы также найдены в нижнем слое черепки византийской посуды (3124); в слое еще ниже найдены обломки посуды римской эпохи; несколько чернолаковых обломков; кусочек финикийского стекла (3127); 2 монеты (3125—26); часть перстня (3123).

27/VIII—08. Помещение *E*. Восточная часть, верхний слой. Найдена черепица, 5 штук со знаком К, стеклянное горлышко, смятое, обвитое спиралью; обломок тускло-краснолакового блюда.

Нижний слой: обломки больших грубых и желобчатых сосудов; несколько тускло-краснолаковых и чернолаковых обломков сосудов; обломки медные; витой кусочек меди (3191); еще два кусочка меди брошено; кроме того, найдено 2 монеты (3192—93).

5/IX—08. Помещение к юго-востоку от *E*. На слое горения найдены куски пифоса, поливные черепки (3751—52), железные гвозди, затылок мраморной головы (3750), 2 грузила.

10/IX—08. Против *E*. В слое горения найдено 26 плоских грузил, 2½ монеты (3834—36), много поливных черепков в значительной степени перегорелых, блюдо (3832), обломки блюда (3833). Ниже горения до скалы: найдено немного поливных черепков, обломки амфор и больших простых сосудов, много мелких чернолаковых и несколько краснолаковых черепков, 3 монеты (3837—39).

11/IX—08. Против *E* найдены 2 дна небольшого пифоса, куски черепицы (в горении), монета (3961) и краснолаковый черепок.

12/IX—08. Против *E* по скале найдены обломки тонкой краснолаковой посуды (тусклой), 2 чернолаковых черепка, костяной кружок (4015).

Помещение *F*. 19/VIII—08. За 3-й поперечной стеной помещения *F*, справа во втором сверху слое (в расстоянии 1,40 м от верхней стены), найдено много черепицы со знаками К, Е (2831а, б, с) и с изображением барана; обломки желобчатой посуды и пифосов; поливные черепки (2822); 3½ монеты (2825—28); 2 обломка стеклянного браслета (2823—24); головка гвоздя, медный крючок.

20/VIII—08. Помещение *F*. Пол этого дома, метра на полтора от верхнего края северного угла, покрыт густым слоем пепла (сантиметров на 15—20), поверх этого слоя находилась битая черепица (4 куска) и большая ручка амфоры; кроме этой, еще много ручек (благородной формы); черепки гладких хорошей глины сосудов, украшенных горизонтальными кругами; обломки пифоса, железная накладка (2859), большая железная головка гвоздя (2861); железный предмет неизвестного назначения (2862); медная чашечка (2863); поливной черепок, белый с коричневыми кругами.

В нижнем слое, на расстоянии полуметра до скалы, найдены: 2 обломка кирки с деревянной ручкой (2860); черепки посуды, из них: 2 поливных и 1 желобчатый; гораздо больше найдено черепков тусклого черного лака и красного лака; чашка (2881); черепок (2882); обломок задней части терракоты (?); черепки маленькой лампочки (2266); буса (2865); части стеклянной чаши (2864).

21/VIII—08. Помещение *I'*, до материка. Здесь найдено много обломков разной красного тусклого лака посуды (римской эпохи, только один из всех более древний); такая же лампочка (2922); 2 фрагмента килик с рельефным орнаментом (2923—24); поливной обломок (2925); несколько черепков простой глины древнего периода.

За 4-й поперечной стеной *G* найдены: куски черепицы, один со знаком (2829); обломки желобчатой и простой глины посуды. Помещение *G*.

На западной стороне улицы, второе от края помещение *I'*, во втором слое между фундаментом найдены обломки такой же черепицы со знаками; обломок каменной ступы (2830).

20/VIII—08. Помещение *G'*, северо-западная часть; глубокий раскоп (скалы еще нет). Здесь найдены: черепица со знаком; черепки простой глины желобчатые и с волнистым узором; в слое ниже найдено несколько маленьких красно- и чернолаковых черепков; 3 половинки стеклянных браслетов; свинцовое кольцо (2876); медная пластинка (2877); 18 поливных черепков (2867—75); 4 медных монеты (2878—81).

По западной стороне, от стены, пересекающей нижнюю часть помещения, найдены черепки поздней посуды: желобчатые ручки амфор, части позднего блюда, гвоздь, крючок рыболовный, грузило.

21/VIII—08. Помещение *G*, северо-восточный угол. Между юго-восточной стеной и углом нижней древней стены, в нижнем слое до скалы найдено несколько краснолаковых черепков разных (пол в соседней части *I'*); немного хороших чернолаковых; обломки амфор и других сосудов простой глины древнего происхождения; поливной черепок; недоделанная база из мягкого известняка, пробитая.

Юго-восточная часть верхних раскопок (в этом же помещении). Здесь найдены: недоделанная капитель (?) мягкого известняка (инкерманского камня), подобная найденной 20/VIII; обломки черепицы и сосудов простой глины: желобчатые и гладкие; несколько поливных черепков зеленой и желтой поливы с орнаментом из волнистых линий (2931—32); одна курильница разбитая (2933); 2 монеты (2935—36); половина стеклянного браслета (2934).

Южная часть, до скалы. Найдены: обломки черепицы и поздних сосудов; черепки чернолаковые и краснолаковые; 2 монеты (3007—08); кусочек светло-голубой мозаики.

22/VIII—08. Перед юго-восточной стеной помещения *G'*.

Здесь найдены черепки сосудов простой глины; 2 монеты (2965—66); костяное шило (2962); 2 глиняных грузила (2963—64); недоделанная капитель (?) из известняка.

Помещение *G*. Внизу (возле печки ?) найдены черепки желобчатые и сосудов простой глины; хорошие чернолаковые черепки разных сосудов; половина бронзового браслета (2964).

5/IX—08. Против помещений *G—H* до скалы. Найдены простые поливные чернолаковые черепки.

10/IX—08. Против помещений *G* и *H*, южная часть до скалы (северную часть начали копать с северо-западного угла). Найдены 2 монеты (3910—11), поливные простые черепки, 3 узорных (3906—08), хорошие чернолаковые и тусклые серебристые, прясло (3909), круглый слиток чугуна (?).

11/IX—08. Против помещения *G—H* до скалы. Найдены 2 поливных черепка (3957—58), несколько чернолаковых, 2 от венца кратера с краснофигурным плющевым узором, монета (3966) и медный ключ (3959).

19/VIII—08. За 2-й поперечной стеной дома *H* (?), в верхнем слое обнаружены обломки черепицы со знаками, обломки поливных плохих сосудов и сосудов простой глины; донышко чернолаковое, сильно поврежденное. Помещение *H*.

20/VIII—08. В верхнем слое найдены: кусок колонны с крестом; кусок жернова; кусок каменной ступы; черепица с человеческой фигурой, со знаком К; черно- и краснолаковые черепки с орнаментом из волнистых линий (2840); обломки желобчатой посуды; обломок кувшина со штемпелем (2895); поливные черепки (2891—93); 3 монеты (2896—98), обломок в виде поливной ноги быка (?) 2894.

Помещение *H*. В нижнем слое до скалы обнаружены: черепица со знаком □ (2902b), 4 со знаком К, (2902a), Е, Н (2901); обломки сосудов простой глины: желобчатые и с орнаментом из волнистых линий; черепки поливные (2884); много хороших чернолаковых черепков; несколько — тусклого черного лака и несколько — краснолаковых; кольцо свинцовое; кольцо медное (2888); 2 монеты (2886—87); обтесанная капитель; медный предмет (2289).

21/VIII—08. Помещение *H*. Юго-восточная половина, от уровня рельс до скалы. Здесь найдены большие обломки черепицы; острое дно амфоры черной глины: несколько

поливных обломков с орнаментом (2938—39); несколько чернолаковых разных сосудов; грузило; 3 монеты (2940—41); половина браслета (2937).

3/IX—08. Помещение II, до скалы—здесь обломков сосудов вообще мало. Найдено несколько чернолаковых древнего периода.

10/IX—08. Против помещения II в углу с аркой до скалы: найдены ручка амфоры с меткой (3819), 3 грузила, горло малой амфоры, обломки разных чернолаковых сосудов, 2 с листовым орнаментом (3826), 3 с буквами (3820—22), один расписной (3823), 7 монет, каменный круглый оселок, лекиф с черной сеткой, простой кувшинчик (3824), ручка сосуда с клеймом.

21/VIII—08. Помещение I. У северо-западной стены вымощено плитами, а под ними обнаружены: обломки желобчатых сосудов; половина браслета; черепки поливные; черепки черно- и краснолаковые, с орнаментом из волнистых линий (подобные найденным 20/VIII, 2890); дно древней амфоры; 5 монет (2943—47); обломок мраморного карниза.

22/VIII—08. Помещение I, юго-западный угол. Найдены черепки сосудов простой глины; серьга (2956); обломок пряжки (2957); медная пластинка (2958); часть кольца (2959); 2 монеты (2960—61); несколько поливных черепков, немного чернолаковых; пряслице (2955).

В цистерне, в помещении I, найдены обломки тонкого кирпича; обломки простых черепков и желобчатых.

23/VIII—08. Помещение I, юго-западный угол до скалы. Здесь найдены тонкие, простой глины и чернолаковые черепки; обломки тусклой краснолаковой посуды.

25/VIII—08. Помещение I. Цистерна. Найдены: черепки сосудов простой глины византийской эпохи; горло малой амфоры с двумя маленькими ручками; узкое горло; донышко, довольно много поливных (3083—88); стеклянное горло сосуда с витой шейкой (3089); 4 стеклянных низких ножки от рюмок; медный наперсток (3091); маленькая буса (3092); кольцо (3093); 3 монеты (3094—96); половина стеклянного браслета (3090); плоский блок для сетей; много устричных раковин.

26/VIII—08. Бассейн (цистерна) в помещении I: до 4-х метров: найдено много устричных раковин; много обломков амфор и других кувшинов византийских больших и малых (3105, 3106—8); 4 взяты почти целыми; 3 стеклянных донышка с ножкой; дно сосуда (3109); грузило (3116); костяное кольцо; 2 монеты (3117—18); кусок зеленой мраморной пластинки; 4 глиняных лампочки (3110—13); 1 с крестовидной ручкой; большая крышка (3114); стеклянное дно лампы (3115).

27/VIII—08. Помещение I. Цистерна. Здесь найдены в очень малом количестве обломки поздней посуды; светильник (3194); нижняя часть стеклянной лампы (3195); бронзовая крышка (3196); 12 монет (3198—3208); медная ручка? (3197); разные истлевшие медные кусочки; 3 каменных маленьких шарика; грузило; 3 стеклянных ножки от сосудов.

28/VIII—08. Помещение I. Цистерна, половина ее вычищена до дна, находится масса устричных раковин; обломки византийских сосудов; лампочка (3220); характерная ручка (3222); крышечка (3221); 7 ножек стеклянных сосудов; костяной кружок от крышки (3223); 15 монет (3224—38); грузило; ножка лампы; грузило; обкатанный чернолаковый черепок.

30/VIII—08. Помещение I. Цистерна зачищена на 4,75 м. Здесь найдены обломки сосудов и блюда, подобного найденному в цистерне V (в I квартале); устричные раковины; обломки малого сосуда; маленький горшечек (3266); обломки двух лампочек (3267—68); грузило; 12 монет (3271—82); медная цепь с крючком (3269); медный предмет (3270); рог; гвоздь.

Между цистерной и северо-западной стеной I найден хороший чернолаковый черепок.

За южным углом I по верхнему слою найдена монета (3284); медная склепанная пластинка; черепки сосудов простой глины; кусок гладкого стекла.

• 1/IX—08. Помещение I. На глубине 90 см от верхнего края юго-западной стены, в западном углу под камнем стены обнаружены 2 яйца, одно целое (3308), другое сломанное.

Помещение I. Между цистерной и северо-западной стеной, над уровнем помоста найдено много мелких хороших чернолаковых обломков; обломки сосудов простой глины, амфор; несколько ручек и днищ амфор без знаков; милетская ручка (3320); донышко (3321).

Помещение I, южный угол. Немного ниже уровня стены в углу найдены: черепки сосудов простой глины; несколько хороших чернолаковых обломков, один с орнаментом.

2/IX—08. Помещение I. Западная часть по скале: найдены обломки чернолаковой хорошей посуды; часть каменного молота (3392).

Юго-восточный угол от верхнего слоя на 1 м глубины; здесь—хорошо утрамбованный старый слой; обломков сосудов найдено мало: обломки поливных сосудов; поздние черепки простой глины; много чернолаковых; монета (3393); обломки чернолаковой посуды, хорошего лака и тусклого, с серебристым отливом.

4/IX—08. Помещение I. Найден угловой камень карниза (3594); кусок плиты с частью креста.

Помещение I (на юг от Z).

10/IX—08. Помещение *Y*—до скалы, дно из простой глины. Найдены: 1 поливной черепок, 1 чернолаковый, 2 монеты (3859—60), стрелка (3858). Помещение *Y*.

Перед аркой *c*, между стеной *I* и *Y* до скалы найдено 8 монет (3868—75), много чернолаковых черепков (3863), 2 с буквами (3861—62), 2 поливных, кусок красной штукатурки, светлый черепок с красным узором (3864), глиняный (?) кружок (3866), 2 куса резной костяной ручки (3865); кусок медной пряжки (3867).

11/IX—08. Помещение *Y*—на скале найдены 7 монет (3950—56), кусок меди и чернолаковый черепок.

21/VIII—08. Помещение *Q*. За северо-западной стеной *I'*, в верхнем слое обнаружены черепки поздней посуды желобчатые и простые; обломок лампочки; монета (2926). Помещение *Q*.¹

22/VIII—08. Помещение *Q*. Часть, прилегающая к дороге *K*, т.е. ко II поперечной улице. Раскоп на 2 м от северо-восточной стены и до скалы. Здесь найдены: черепки больших сосудов простой глины, орнаментированные параллельными кругами, тщательной работы; поливные черепки (2972—74); довольно много тусклых чернолаковых черепков; несколько краснолаковых с рельефным орнаментом (2975—78); буrolаковый черепок (2979); обломки стеклянных маленьких бокалов: 5 ножек; монета (2980).

23/VIII—08. Помещение *Q*. Северная часть, вверху. Найдены черепки поздние.

25/VIII—08. Помещение *Q*. Здесь найдены черепки сосудов простой глины; поливные черепки; тусклые краснолаковые; чашечка; 2 фигуры (3070—71) и маленькая лампочка (3072).

26/VIII—08. Помещение *Q*; у входа в *D* обнаружены кусочки штукатурки разной окраски (красной, зеленой, желтой); черепки посуды византийской простой глины; 2—3 чернолаковых черепка; краснолаковый черепок; грузило глиняное (3141); кусок византийской надписи (3142).

Восточная часть, нижний слой, над скалой; здесь найдены: кусок черепицы со знаком (3143); грузило; обломки поливной посуды (3144); лампочка римского периода с изображением быка (3145).

27/VIII—08. Между северо-западной стеной *Q* и батарейной дорожкой найдены горла амфор позднего периода; черепки посуды красного и черного лака, тусклые; маленькое грузило; кусок костяной иглы; стеклянные черепки. При выходе *K* на батарейную дорожку до скалы найдены тускло-чернолаковые черепки и хорошие чернолаковые; черепки двух краснофигурных сосудов (3169—70); грузило; медная петля (3171).

Помещение *Q*. Нижний слой, до скалы. Найдены: черепки сосудов простой глины; поливные отчасти (3166); большое количество черепков посуды тусклого красного лака; курильница (3167); 3—4 чернолаковых черепка; попались и хорошие краснолаковые (3168); ручка стеклянная; кружки; совсем истлевшая монета (3165).

26/VIII—08. Помещения *R* и *S*. Уровень пола последней эпохи. Здесь обнаружены: мраморная колонка (3098); черепки сосудов позднего времени, желобчатые, с орнаментальными волнистыми линиями; ручка амфорная, украшенная точками; черепица с изображениями: птицы, звезды, знаков В, К (3), Е (3100); поливные черепки плохого изделия (3101—02); каменное кольцо (3103); половина стеклянного браслета (3104). Помещения *R* и *S*.

27/VIII—08. Помещения *R* и *S'* до уровня последнего пола. Здесь найдены большие черепицы с неопределенными рисунками (3156—58), может быть, часть лошади, свиньи, с изображением двух петухов; со знаками В, К, с птицей; найдены крупные черепки поливной посуды (3160); 2 монеты (3162—63); стрелка (3161); 2 цилиндрических грузила; обломок с веткой (3159); чернолаковая ручка.

Около железного столба *T*₁ (на плане на рис. 11 *T*₁ не обозначен. Он помещается в здании *A*, к сев.-востоку от *a*), у батарейной площадки обнаружена пашенная яма; около нее, к юго-востоку, найден кусок надписи с перечнем имен граждан Херсонеса римского времени (3164) в земле; черепки ничтожные и мелкие.

13/IX—08. Севернее помещений *R—S—S*₁—слой горения на 70 см ниже чем в *R* и *S* (от верха западной стены 2,05). В нем найдены 4 разломанных пифоса, железный якорь (4080), много черепиц (одна с клеймом), кусок железа (4081); железная сплавившаяся цепочка (4082), 2 рыболовных крючка, половина стеклянного браслета (4083), много угля.

16/VIII—08. За батареей, на западной стороне, вне 1-й стены с.-ю. (*R*₁) найдены обломки черепицы, 2 куса обделанного известняка, черепки желобчатых горшкообразных простой глины сосудов, черепки кувшина, украшенного орнаментальными точками (2778), поливные черепки (2779—82).

3/IX—08. Помещение *S*. В слое горения найдены: пряжка (3463); серебряная розетка (3462); обломки поливной посуды; обломок поливного сосуда в виде носика (3464); обломки сосудов простой глины. Помещение *S*.

¹ Помещение *Q* является северо-восточной частью помещения *D*.

4/IX—08. Помещение S_1 Найдены 3 пифоса *in situ*, края одного орнаментированы двумя рядами кружочков между двумя двойными линиями; обломки черепицы и сосудов простой глины; донышко поливного сосуда (3588); монета (3593); рыболовный крючок; шпилька (3591); буса (3592); кусок меди; замок (3589); железный замок? (3590); куча грузил.

5/IX—08. Против помещения S (юго-восточный угол его) до скалы: найдены чернолаковые черепки, донышко с буквой s (3746); черепок с изображением краснофигурной головки лошади, золотая розетка (3748).

10/IX—08. Помещение S —та же цистерна. Наверху у самой юго-восточной стены найдены: золотая пуговица (3879), желтые и зеленые поливные черепки, между ними черепки разнообразной формы, глиняная крышка, стеклянная ножка, кусок оконного стекла, маленькая стеклянная ручка (3880), 23 монеты (3886—3905), кусок браслета (3883), кусок стеклянного кольца (3884), цепочка (3882), 2 кусочка меди (3885), игральная кость (3881).

Помещение S . На слое горения найдены тонкая колонка (3818), обгорелая капитель — кемпфер (3817), камень с отверстием, 5 монет (3812—16), буса (3810), медный гвоздь (3811), поливное донышко (3809), черепок с изображением быка, грузило.

11/IX—08. Помещение S —цистерна. Толстый слой (более 70 см) материковой земли из какого-то выруб, ниже — опять земля со множеством устриц, черепков меньше, 4 плоских чаши из красной глины (3912), горло простого кувшина, несколько простых поливных черепков (3913), кусок мраморной ступы, кусочек надписи (3914), черепок с клеймом, стеклянная ножка, 33 монеты (3919—48), колокольчик (3915), печатка (3916), 5 кусков меди (3917—18), кусочек зеленого мрамора.

12/IX—08. Помещение S —цистерна раскопана до дна. Найдены желобчатые черепки, площадка из простой глины (разбитая) с клеймом (3985), другая не цельная с клеймом на дне (3986), маленькая без дна (3987) и обломки подобных, 6 стеклянных ножек, кусок оленьего рога, каменный (известковый) кружок, грубое круглое грузило с грубым орнаментом (4013), 25 монет (3993—4012), 2 куса лампочек, медный колокольчик (3990), ушко и 3 куса меди (3991—92), 2 костяные шашки (3988—89), кусок желобчатого мрамора тонкой каннелированной плитки (4014), большой обкатанный (почти круглый) камень 25—30 см в диаметре, кусок амфоры с красными буквами (?).

15/IX—08. Помещение S —колодец: ничего нет, кроме камня.

16/IX—08. Помещение S —колодец, в нем камень, зола, железо; ниже идет земля, где найден топор в слое горения (7 м глуб. — 4136), выше обнаружены: черепок (4138), железное кольцо (4137), глиняное прясло (4139).

17/IX—08. Помещение S —колодец; на глубине 8—8½ м найдены поливные черепки (4153), кусок мраморной ступы, сгоревшее железо (4154), буса (4155), 11 монет (4158—67), игла для сетей (4157), 3 крючка, обломок костяной ручки (челнок? 4156).

19/IX—08. Помещение S —колодец до дна — 10,80 м до воды и еще 0,30 до дна. Найдены пряжка (4212), 15 монет (4213—25), 2 бусы (4210—11), обломки стеклянной ручки, поливные и простые черепки и поливное донышко (4209).

Помещение S_1 .²
5/IX—08. Помещение S_1 —стенка между R и S сломалась; в слое горения найдены обгорелые поливные и простые черепки (3734—36), 4 куса железа (3737), 4 рыболовных крючка, 5 монет (3741—45), 1 кость (3738), круглое прясло (3739), 4 продолговатых грузила (3740).

8/IX—08. Помещение S_1 —колодец до 10½ м. Найдены поливные черепки и 8 монет.

15/IX—08. Помещение S_1 . Найдены пифосы, стоящие почти на скале: в слое насыпи между ними и ниже до скалы (в северной части выемка в скале) найдены поливные черепки, 3 кувшина (4091—93), стеклянное донышко синей поливы (4094), железный замок (4095), кусок железа (4096), медная жаровня (сковорода)—4097, чашечка (4098), смятая продолговатая трубка (4100), ручка ложечки (4099), 3 куса энколпия (4101), 3 рыболовных крючка, 3 монеты (4103—05), 3 кусочка меди, кольцо на болтике (4102), свинцовый кружок (4106), костяной кружок (4108), половина стеклянного браслета (4107), кусочек зеленой мозаики, глиняный блок, почти целая малая амфора с буквой K (4109).

15/IX—08. Помещение S_2 ; найдено много битой посуды и черепицы; горения еще не видно.

Помещение S_2
(к северо-западу от S_1).
16/IX—08. Помещение S_2 —восточный угол до слоя горения на ½—¾ м ниже уровня батарейной площадки. Здесь в углу найдены малый пифос (4140) вышиною около 1 м с низким и узким горлом, в нем — остатки муки (?), кусок черепицы со знаком, нижняя часть поливного кувшинчика (4142), поливные черепки (4141), железный крест (4143), маленький тонкий краснолаковый черепок.

17/IX—08. Помещение S_2 —в северо-восточной части в слое горения почти над скалой найдены обломки пифоса, под слоем горения — черепки простого поливного сосуда

¹ Возможно, что здесь речь идет о пом. $S I$ квартала (см. план—рис. 5, $S-O_4$ со следами трех пифосов).

² Помещения S_1-S_4 находятся в районе I квартала и раскапывались одновременно со II кварталом (см. стр. 41).

и простые обломки. На горении — много простых черепков, несколько поливных, 3 грузила, 4^{1/2} крючка, 4 монеты (4169—72), грузило.

18/IX—08. Помещение S_2 — яма в западной части. Найдены куски черепицы с меткой (4198), 2 птицы (4197), 2 неопределенных поливных черепка, чернолаковый черепок, монета (4200) и костяная пластинка (4199).

19/IX—08. Помещение S_2 — в яме найдены поливные черепки, 8 монет (4228—34), костяной кружок (4227), половина стеклянного браслета и глиняный шарик.

20/IX—08. Помещение S_2 — в яме найдены 7 монет (4247—52), круглая косточка (4245), стеклянный кружок (4246), черепков не было (всего один), чистая мелкая земля, изредка устрица.

21/IX—08. Помещение S_2 — цистерна. Найдены 24 монеты (4407—26), медная цепочка (4404), кольцо (4405), стрелка (4406), обломки узкого сосуда (4403).

22/IX—08. Помещение S_2 — в цистерне найдены 22 монеты (4276—95), медное (?) кольцо (4297), 2 глиняных чашечки.

23/IX—08. Цистерна — в S_2 ; достигнуто дно на половину ширины: найдены 3 простых черепка из красной глины с клеймами (4299—4301) и 3 без клейма, 5 стеклянных ножек, кусок каменной ступы, простые поливные черепки, желтый нож? (4305), 34 монеты (4306—39), 2 костяных предмета (4302—03), костяной крючок (4304).

24—25/IX—08. Помещение S_2 — в цистерне найдены простые желобчатые черепки и части блюда из гладкой светлой глины, поливные черепки: один плохой зеленый с обеих сторон и другой (4348), черная витая ручка из простой глины, грузило, 49 монет (4352—96), пряжка (4349), части двух лампочек (4350—51), витая раковина и устричные раковины.

27/IX—08. Помещение S_2 — раскоп в цистерне закончен, найдены медные пластинки (4427) и 7 монет (4428—33).

11/IX—08. У конца длинной западной стены S_3 , близ выхода на батарейную площадку, в верхнем слое найден один поливной черепок (3949).

15/IX—08. S_3 и севернее к батарейной дорожке: найдены обломки черепицы (E), куски поздней посуды, поливное донышко с двумя буквами (4110), 2 астрагала (4111), 2 монеты (4112—13), часть колокольчика. В выемке до скалы у батарейной площадки найдены черепки тонкой краснолаковой посуды, кусок плаща от мраморной статуи (4114).

16/IX—08. Помещение S_3 (улица), глубина около полуметра: 10 камней от карниза и 2 камня от арки с тонкой штукатуркой темно-красного цвета.

17/IX—08. Помещение S_3 — (улица). Найдено несколько кусков от карниза, от арки, куски мраморных плит пола, 2 кирпича продолговатой формы.

19/IX—08. Помещение S_3 . Найдено 2 камня от арки, черепица со значком (4226), 2 больших и 6 мелких астрагалов, грузило.

13/IX—08. У выхода западной улицы (II поперечной) на батарейную дорожку в углу дома (S_1) с западной стороны заметны следы горения (K); здесь найдены обломки черепицы, кувшинчик с ушком (4085), 2 поливных черепка, глиняный кружок (4086), костяная пуговка (4087), 2 монеты (4089—90), 2 стеклянных браслета, медная петля (4088).

16/VIII—08. За 2-й северно-южной стеной, в восточной части помещения T , у железного столба найдены: 2 монеты (2785—86). За 2-й с.-ю. стеной (I'') найдено много обломков больших черепиц, некоторые с метками: K (5), IE, выпуклое E; (2793a, b); черепки желобчатые и простой глины; обломок акротерия из глины (2794); поливные черепки гладкие и с узорами (2790—92), блюдо византийское (2789); 2 монеты (2787—88); куски железа, рыболовный крючок, вырезанный внутри камень.

28/VIII—08. Помещение T . С правой, южной стороны у входа в апсиду на короткой колонне была опрокинута мраморная база (3210). Выше уровня пола часовни найдены куски черепицы со знаками и изображениями животного (3211); обломки краснолаковой чашки; 2 чернолаковых черепка и монета (3209).

У батарейной дорожки, севернее T и A , найдены обломки краснолакового четырехугольного блюда (3212) с рельефным узором; обломки пифоса (ручка) и обломки желобчатых сосудов, глиняное яйцо (3213). Между северной стеной Q и батарейной дорожкой раскопано помещение Q до скалы; здесь обнаружены черепки поливной посуды; обломки византийских сосудов простой глины; тускло-красно- и чернолаковые черепки; 1 черепок с розоватым и белым узором (слишком маленький).

30/VIII—08. Часовня T , ниже пола найдена черепица с изображением быка (3250); со знаками (3251); 2 монеты (3252—53); черепки сосудов буро- и краснолаковых, тусклого лака; чернолаковые обкатанные и сосудов простой глины.

Цистерна у северо-восточного угла часовни заложена камнем; стенки при раскопке обвалились, сняты на 1 м. Были в уровень с соседней стеной часовни.

Помещение S_3 .¹

Помещение S_4 (помещение в III квартале.)

Помещение T (часовня к северо-востоку от S).

¹ Обозначает западную стену II квартала и часть III поперечной улицы возле помещения R_1 — на плане на рис. 11.

Между апсидой часовни и цистерной найдены черепки чернолаковые и сосудов простой глины; чернолаковый светильник с местом для шипа (3254).

1/IX—08. В западном углу часовни на 30 см ниже нижнего края порога лежали у северо-восточной стены два взрослых скелета (заметны следы одного гроба). О бок с ними, один под другим, между ними и стенкой старого водопровода, лежали 4 детских скелета; с обеих сторон — следы досок одного гроба. Расположены скелеты один перед другим так, что голова одного — в ногах другого. Среди детских скелетов найдена серьга (3285) и 2 бусы медные (3286). В ногах взрослых скелетов лежал еще один маленький детский скелет; здесь найдена медная буса (3287₁). Еще буса (3287₂) и части 5-й (3286₃) найдены уже при выборе земли. В головах взрослых скелетов лежала половина черепицы со знаком Σ (3288).

Цистерна у северного угла часовни — здесь почти один камень.

1/IX—08. Внутри часовни *T*, до скалы, найдены обломки большого толстостенного грубой красноватой глины блюда (3289); красноватой чашки (3290) с измельченной глиной (?); посуды тусклого красного лака; маленькая лампочка (3291); 3 монеты (3292—94); грузило; медная петля (3295); несколько чернолаковых обломков.

К северу от *T*, отделение с пифосами: 2 железных обломка, мраморный рельеф (3296); мраморный орнамент (3297); обломки мраморной ступы; черепица с крестом, обломки поливных сосудов; сосудов простой глины; чернолаковые и чернолаковые черепки; 7 монет (3301—07); кусок свинца (3298); буса (3299); половина браслета (3300).

9/IX—08. У батарейной дорожки, помещение с пифосами и около на скале. Найдены: 2 грузила; стеклянный обломок (3460); обломок чернолакового сосуда; 2 медных куска (3461).

У устья водопровода, к западу от помещения с пифосами, на уровне батарейной дорожки, на горизонтальной плите — опрокинутая горлом вниз верхняя часть пифоса.

28/VIII—08. Помещение *U* (за южной стеной *I*). Здесь найдены обломки поливной посуды; горло; монета (3219).

1/IX—08. Помещение *U*. По уровню рельс, полметра ниже верхнего края стены, найдено много черепков сосудов простой глины; также — плохие черепки; 2 обломка поливной посуды и 4 кусочка мозаики.

За западной стеной *U* найдена черепица с изображением лошади; плоское грузило; 2 обломка стеклянного браслета (3394); обломки поливных сосудов; 2 куска синей мозаики.

2/IX—08. Помещение *U*. Выше слоя горения найдено несколько обломков поливных сосудов; 2 обломка браслета (3390); монета (3391); 2 кусочка мозаики: светло-синий и красный неправильной формы; обломок колонны: высота—0,45 м, ширина—0,28 м, вверху—0,30 м.

3/IX—08. Помещение *U*. Здесь обнаружены слабые следы горения, на глубине 1,20 м от верхнего края северо-западной стены, вдоль нее. Найдены здесь: обломки черепицы со знаком К. Ниже слоя горения найдены: 6 монет (3423—28); много мелких черепков сосудов простой глины; обломки поливных сосудов (3436—37); обломки сосудов чернолаковых, среди них есть обломки с хорошим лаком; несколько обломков меди, 4 обломка (3429—31); глиняный акротерий (3432); розетка (3433) в старом присыпе, на полметра под горением; обломок гипса; обломки двух лампочек (3434—35). За юго-восточной стеной *U*, в верхней насыпи найден обломок известнякового профилированного угла (3496); монета (3495); обломки поливных сосудов.

4 IX—08. Помещение *U*. Верхний слой, выше горения и несколько ниже в северо-западной части до канавы. Здесь найдены: обломки плохой поливной посуды и сосудов простой глины позднего периода; обломок красной глины с остатком крестика (как и 3498); обломки стеклянной посуды—2 ручки (3549); кусок оконного стекла; грузило; куски меди (3550); костяной наперсток (3552); 7 монет (3553—59); медное ситечко (3551).

Помещение *U*. Средняя часть между канавой и параллельной ей к югу стеной (на 2 м от верхней стены). Здесь найдены обломки сосудов поздних, блюда с ливером, других амфор; много обломков хорошей чернолаковой посуды; несколько — с цветным орнаментом (3561—62); маленький хорошего черного лака обломок с орнаментом из плющевых листьев (3560); нижняя часть плоской чернолаковой чаши хорошего лака, с орнаментом в виде пальметки; 12 монет (3566—77); обломок песчаного камня с орнаментом в виде сухариков (3563); несколько медных кусков (3564—65); кусок толстого стекла.

Помещение *U*. Юго-восточная часть; найдены: толстый рог быка, оленя, клык кабана; 7 монет (3581—87); колокольчик (3579); медная поделка (3580); кусок красной штукатурки; маленький кувшинчик (3578); за западной стеной найдено доньшко поливной посуды.

5/IX—08. Помещение *U*—средняя часть до скалы. Вверху найдены поздние черепки, поливное дно с рельефным изображением (3603), маленькая лампочка (3604); ниже найдены обломки амфор, 8 ручек с клеймами (3605), 41 монета (3623—63), медная ручка (гвоздь?)—3619, бубенчик (3629), медная пластинка (3620), железная ручка ножен? (3618),

6 грузил, 1 большое грузило (3613), много хороших и тусклых чернолаковых черепков, 1 с буквами (3614), 2 краснофигурных (3615), 1 византийский с резным орнаментом (3617), простая малая чашечка (3616) разбитая.

Колодец: в верхнем ряду лежало 4 камня, из них 2 от водопровода *in situ*, третий такой же упал. Помещение *U*—северо-восточный угол средней части. Найдены 2 шарообразных камня, несколько черепков гладкой красной и желтой глины, кусок мраморной плиты 10 см в квадрате.

10/IX—08. Помещение *U*—у северо-восточной стены по обе стороны колодца (*a* и *b*): 3 чернолаковых черепка, 1 с цветочком (3847), варило (амфора) из темно-красной глины (3848), 2 грузила (3849), малое колючко (3850), монета (3851), 4 кусочка меди (3852).

12/IX—08. Помещение *U*—начали копать колодец.

15/IX—08. Помещение *U*—обнаружены большие квадраты.

16/IX—08. Помещение *U*—колодец: почти один битый камень (до 9—10 м), один камень (извест.) от кассеточного потолка (?).

30/VIII—08. Помещение *V*. В северо-восточном углу найдены обломки поливного кувшина (3239); маленький кувшинчик (3240); костяная ручка (3241); монета (3242); черепица со знаками (3243—44); обломки черепицы с изображениями: петуха, лошади, со знаком *K*; черепки сосудов поздней эпохи простой глины; 2 свинцовых кольца; астрагал; мелкие обломки поливных сосудов; краснолаковый черепок; амфорная ручка с крестом (3245).

1/IX—08. Помещение *V*. У юго-восточной стены, на уровне ниже на $1/2$ — $3/4$ м обнаружено много золы, местами—слои горения. Здесь же найдена черепица со знаками *K*, *KE*, с рисунками (3310—09); железные инструменты (3311), два ряда гвоздей; мелкие обломки поливной посуды; несколько обломков кувшина, найденного 30/VIII (3239); обломки стеклянной посуды; медная чашечка (3316); костяная пластинка (3318); половина стеклянного браслета (3319); 2 горизонтальных грузила; глиняный блок; обломки желобчатых амфор; обломки горшкообразных днищ больших желобчатых сосудов.

Помещение *V*, юго-восточный угол. Найдено: несколько обломков разной поливной посуды (3312—15); медная решеточка (3317); рыболовный крючок.

2/IX—08. Помещение *V*. Обнаружено горение на уровне пятой сверху ступени и камня у дверей. Над этим уровнем находился черный пепел, угли, горелое железо и много кусков горелой черепицы, со знаком *K* и изображением части птицы; много обломков поливной посуды (3356—61—63—64); несколько обломков стеклянных браслетов (3366—67); обломки стекловидной поливной посуды (3365); плоские глиняные блоки; плоские грузила (3368—70); глиняный шарик (3371); 14 монет (3376—89); медная буса (3375); 2 костяные поделки (3372—73—74); 3 куса мозаики; ручка амфоры.

3/IX—08. Помещение *V*. В бассейне, на глубине 30 см от поверхности скалы, обнаружены: толстый слой черепиц и обломков больших сосудов красной крупной глины, 2—желтой (3466); один из обломков с меткой (3465); круглых калиптеров—один; пифосов с орнаментом в виде ломаной линии на верхнем крае (3470); амфор плохой красной глины с широким горлом (3); других тонкостенных сосудов; сверху ямы—много обломков поливной посуды; обломок краснолаковый, чернолаковый; обломки меди (3475); бутылка поливная (3467); 2 стеклянных ручки (?) (3468—69); 2 костяных поделки (3471—72); 2 медных палочки (3473—74); 18 монет (3476—93); черепица со знаком в виде трех линий, исходящих из одного центра (3494).

4/IX—08. Помещение *V*. В цистерне сверху найдены обломки поливных сосудов и амфор; глиняный обломок с крестом (3499); 3 стеклянных ножки и горлышко стеклянных сосудов; половина лампочки (3500); часть рога (3501); костяная ручка (3502); костяная трубка (3503); шило (3504); 2 шашки (3506—7); костяное кольцо (3507); продырявленная пластинка (3505); медный браслет (3509); пряжка (3510); буса (3511); штифтик (3513); медная пластинка (3514); колокольчик (3512). Ниже найдено 34 монеты (3515—48) и обломки сосудов красной глины; обломки блюда (3497, некоторые из верхнего слоя)—донышко с меткой (3498); обломки чаш и блюда светлой глины.

5/IX—08. Помещение *V*. Найдено много устричных раковин, мелко-желобчатые черепки, чаша из красной гладкой глины, 2 дна с клеймом (3664—65), поливные черепки, 54 монеты (3678—3727), 7 астрагалов (2 свиных и 5 бараньих), 2 костяные шашки, медный наперсток (3674), 2 кости (3669—70), обломанная шашка (?), рыболовный крючок, 3 куса пряжек (3671—73), пряжка, леска (?), 4 медных обломка (3675—77), кусок глиняной крышки с рисунком (3730—31), еще половина подобной крышки, кусок мраморной ступки, 3 куса железного болта с кольцом (3732), кусок железа (3733), грузило, кусок зеленого мрамора (3728).

10/IX—08. Помещение *V*—цистерна. Найдены простые желобчатые черепки (византийские?), $1\frac{1}{2}$ светильника (3763), 2—3 поливных черепка, 42 монеты, 5 малых астрагалов,

медная ручка? (3764), 2 пряжки (3765—67), перстень? (3768), 2 куса меди, 42 монеты (3769—3808), кусок каменной круглой терки и ступы.

10/IX—08. Помещение V—раскопки цистерны закончены; найдены 3 монеты (3876—78).

21/IX—08. Помещение V—колодец, глубина 11 м 5 см до воды, 30 см воды.

Помещение Z.

22/VIII—08. Помещение Z. Верхний слой до древнего пола. Найдены: обломки черепицы, одна черепица целая со знаком E; черепки посуды позднего происхождения; ручки и горла амфор; обломки мелких желобчатых сосудов. Вдоль батарейной площадки в западной части Q найдены черепки поздней посуды; двойные ручки амфор; горлышко; поливные черепки, чернолаковые, краснолаковые гладкие и с рельефным орнаментом (2993—94); монета (2996), костяной кружок, орнаментированный спиралью (2995).

23/VIII—08. Помещение Z. Бассейн, до 3 м глубины. Найдены: черепки поздних сосудов, желобчатых; попадались обломки и мелких сосудов; поливные черепки (2997—3001); стеклянная буса (3002); 4 монеты (3003—06).

Помещение Z. Здесь найдены: куски черепицы (одна со знаком B); малый сосуд простой глины (3009); 2 грузила (горизонт. 3010); 2 стеклянных обломка (3011—12); поливная двойная ручка (3013); 2 свинцовых кольца; 3 монеты (3018—20); медная пластинка (3017); красно-фигурный обломок крышки с узором; несколько чернолаковых черепков, много донышек; одно донышко с graffiti; край кувшина с белой гирляндой (3015); костяной кружок (3016); кусок красной штукатурки (3014); кусок желтоватого мрамора от половой мозаики (3030).

Помещение Z. Северо-восточная часть, верхний слой; здесь найдены 2 большие черепицы со знаками: ωλ (3039) и ζ (3040), K, B; и с изображением пятиконечной звезды; обломки поливных сосудов—доньшки; 2 чернолаковых черепка; ручка с клеймом (3042); кувшин, орнаментированный волнистыми линиями и точками (3041).

26/VIII—08. Помещение Z. В северо-восточном углу найдена капитель из известняка; под стеной лежала 2-я подобная (3128) на том же уровне у северо-восточной стены на расстоянии 1½ м от первой. Там же найдены обломки пифоса, желобчатых сосудов; малый кувшинчик (3129); гладкое оконное толстое стекло; 3 монеты (3131—33); 5 поплавков для сетей; большой кусок винного осадка со смолой? (3130). В нижнем слое обнаружены краснолаковые и чернолаковые обломки нескольких сосудов; костяная пластинка (3134). За цистерной у батарейной дорожки на дне найдены чернолаковые черепки, один из них орнаментирован лавровыми листками (3135). Восточнее цистерны вдоль батарейной дорожки обнаружены: чернолаковые черепки; один кувшинчик с орнаментом из листьев (3136).

Помещение X (на ЮВ от пом. G—H).

4/IX—08. Помещение X против H и G до скалы. Найдены: обломок поливного сосуда; обломок сосуда простой глины; несколько обломков хорошей чернолаковой посуды.



Рис. 20. Общий вид на II (слева) и III (справа) кварталы, разделяемые III поперечной улицей. Снято в 1913 году с насыпи б. батарей Канэ.

ГЛАВА IV. ТРЕТИЙ КВАРТАЛ СЕВЕРО-ВОСТОЧНОЙ ЧАСТИ ХЕРСОНЕСА, РАСКОПАННЫЙ Р. Х. ЛЕПЕРОМ В 1910—12 гг.

(так называемый „Квартал терм“).¹

А. ОПИСАНИЕ.

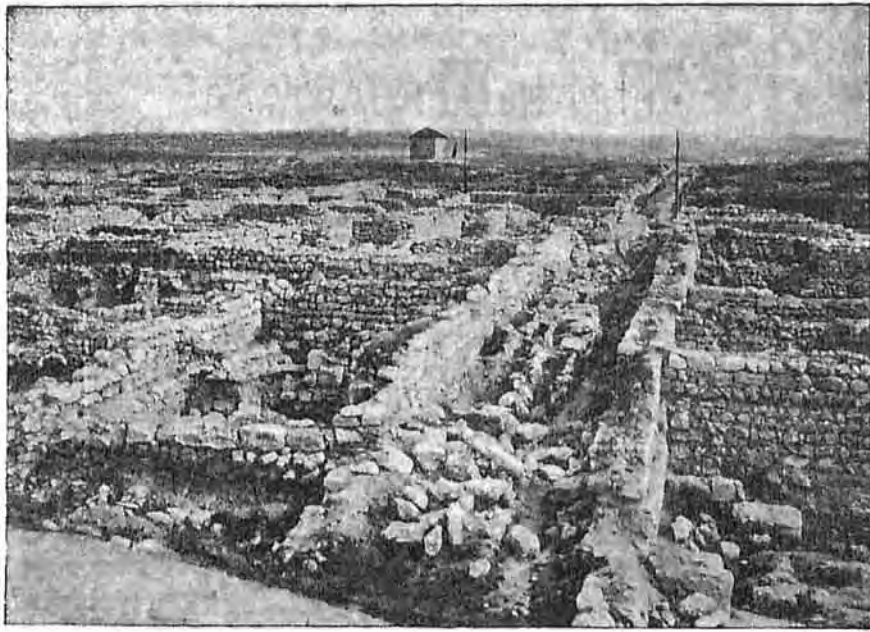
Третий квартал представляет собой остров построек, со всех четырех сторон ограниченный улицами: с ЮВ—главной продольной, с ЮЗ—V поперечной, с СВ—III поперечной, а с СЗ—II продольной. Квартал представляет продолговатый прямоугольник, выходящий более узкой стороной на главную улицу. III квартал, как и предыдущие, имеет ясно выраженные культурные наслоения, а именно: кладки хорошо обработанных и пригнанных камней на скале более древнего времени и простую бутовую кладку на глине, образующую I верхний строительный период. Глубоко на скале, кроме того, в некоторых частях квартала сохранились остатки древнегреческого периода. Как на пример, укажем на восточный угол помещения № 11, где мы видим вымостку из плит древнегреческого дворика (см. рис. 32), рядом, но немного выше, — кладку из тесаных плит римского или ранневизантийского времени и, наконец, поздние бутовые стенки на глине. Таким образом перед нами отчетливо вырисовываются три основных культурных слоя, соответствующие трем строительным периодам.

Суммарно говоря, III квартал мы можем расчленить на ряд отдельных комплексов, которые, повидимому, не находятся друг с другом ни в какой связи.

Совершенно самостоятельным нам представляется производственный комплекс позднего времени (среднего и верхнего слоя), занимающий северную часть III квартала. Это — помещения №№ 11—25. Наличие двух огромных обжигательных печей дает определенное назначение всей этой части. Здесь, повидимому, был большой керамический завод, при чем невольно с этим местом хочется связать сказание о чуде еп. Капитона, невредимо вышедшего из печи, находившейся где-то в городе недалеко от храма св. Петра (Уваровской базилики?). Нижний слой помещения № 11 нам дает остатки помоста из превосходно отесанных известняковых плит — несомненно, остатки обычного древнегреческого дворика с остатками хозяйственной ямы прямоугольного плана на юго-восток от помоста. От последнего же в сторону северо-запада идет лестница, частью вырубленная в скале, которая ведет полукругом в круглую яму, вырезанную в скале. Эта яма имеет пугеал в виде

¹ См. отдельный план на рис. 21.



Рис. 21.

кругом сложенных каменных плит. Повидимому, она продолжала служить и в византийский период, когда уровень поверхности почвы сильно поднялся (см. рис. 32—33).

Вторым самостоятельным комплексом являются 6 помещений, идущих в юго-западной части III квартала вдоль V поперечной улицы. Повидимому, это — помещения торгового характера, выходящие лицом на одну из самых оживленных артерий древнего Херсонеса.

Третьим также самостоятельным комплексом является группа помещений №№ 30—39. Вход в эти помещения был с главной продольной улицы через коридорообразное помещение № 30. Посетитель попадал во двор (помещения №№ 30—32—36), куда выходили помещения №№ 33—38. Отметим в этом комплексе две огромных хозяйственных цистерны, одна в виде гипогея.

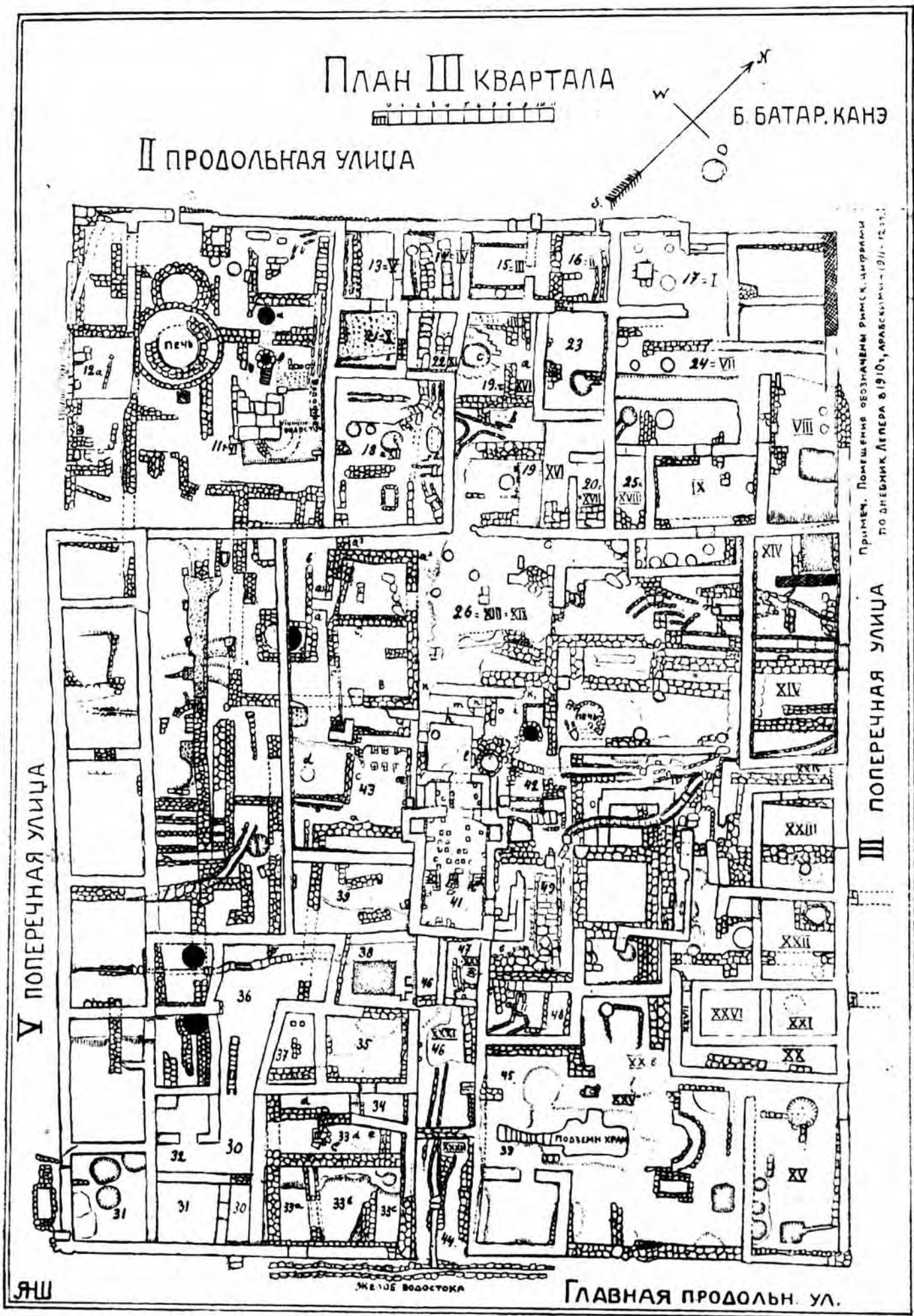
Четвертым центральным комплексом являются термы, занимающие ряд помещений. По тупиковому переулку (помещения №№ 44—47) посетитель попадал в помещение № 49 с половой вымосткой, сложенной из мраморных и известняковых плит (см. рис. 38). Возможно, что это была раздевальня, имевшая форму коридора.

Центральным зданием, несомненно, кальдарием, является помещение № 41, имеющее с боков ниши, — вероятно, здесь стояли ванны и были приспособления для принятия душа. Пол этого помещения (см. рис. 37) имел ряд столбов—остатки бывшего здесь когда-то подпольного отопления (гипокаустон). Повидимому, к термам принадлежит также ряд соседних помещений, два глубоких поглощательных колодца и печь (к северу от помещения № 42), дававшая тепло для всей бани. Характер монументальных кладок позволяет датировать термы ранне-византийским периодом.

Пятым и последним комплексом следует назвать остатки подземного храма, отчасти раскопанного Одесским Обществом Истории и Древностей в 1883—84 г. и окончательно очищенного и расследованного Р. Х. Лепером в 1911—12 году.

Подземный храм (см. его разрезы на табл. II) представлял собой первоначально, судя по верхней вырезке в скале, обыкновенную прямоугольную цистерну, которых имеется в Херсонесе большое количество и существование которых нам подтверждает известный рассказ о Гикии, дочери Ламаха, переданный Константином Порфирородным. Эта первоначальная цистерна была впоследствии сильно углублена и расширена, что могло быть сделано без особых трудностей, так как ниже сарматского яруса, представляющего собою довольно крепкий известняк, идет слой третичной глины зеленовато-серого цвета, который легко поддается обработке. В этой довольно мягкой почве была вырыта апсида, а также апсидообразные ниши, быть может, места для раков с останками мучеников (?). В юго-восточной части мы внизу имеем следы входных дверей, вырезанных в той же почве, и сделанный из камней столб, вероятно, опорный столб бывшей здесь впускной лестницы. В скале вверху мы видим (см. на плане) вырезанный дромос с остатками высеченных в скале ступеней, ведущих вниз.



Рис. 22. Группа рабочих во главе с Р. Х. Лепером. Раскопки III квартала. Снято 19 октября 1911 г. со стороны главной улицы. В верхнем ряду второй справа — Р. Х. Лепер; ниже от него Н. З. Федоров (с бляхой) и В. Т. Логачев (в белом пиджаке).

На поверхности скалы мы имеем следы надземного храма, точно соответствующие подземному: над апсидой подземного храма мы имеем апсиду, сложенную на скале из простых бутовых камней. К юго-востоку от нее находится могила.

Очевидно, подземный храм сохранялся, как святыня, имея над собой надземный храм, повторявший его форму.¹

Б. ДНЕВНИКИ Р. Х. ЛЕПЕРА РАСКОПОК III КВАРТАЛА В 1910—12 гг.

Р. Х. Лепер возвращался к раскопкам III квартала в течение трех лет: в 1910, 11 и 12 гг. Имеющиеся в дневниках планы-кроки (вполне точные, отчетливые и верные с натурой) показывают, что Р. Х. Лепер одно и то же помещение номеровал разными номерами. Поэтому условно и мы на общий план квартала должны были для ясности нанести эту двойную нумерацию. Следует помнить, что римскими цифрами нанесена нумерация по дневнику 1910 г., а арабскими — по дневнику 1911 и 12 гг. Так как текст дневников мы разбили по топографическому принципу — по помещениям, то поэтому приходится употреблять эту двойную нумерацию. „Николай“ — обозначает надсмотрщика Н. З. Федорова; „В. Л.“ — Логачева.

Помещение I=17.

11/X—11. Все у батареи Канэ. Помещение (17=I) у самой батареи. Здесь раньше раскопано было до пола (но неизвестно, верхнего ли?), при чем северо-восточная стена (только небольшой кусочек у северного угла) стоит на этом полу. Теперь ниже, 2-го пола нет. Найдено: черепки краснолаковые (хорош. и плохого лака), один с углубленными полосками (1680); ручка краснолаковая с листиком, край блюда с рельефным узором, низ подсвечника? (1681), верх лампочки с рубчиками; ручка серой глины (1682); хороший чернолаковый черепок, 2 монеты (1683—84). В углублении скалы у северного угла найден кремневый нож (1685).

Помещение II=16.

15/III—10. Помещение II отчасти раскопано раньше, особенно вдоль северо-западной стены; в юго-восточной половине расчищено до пола. Найдены: обломок черепицы с остатками выпуклого € и грубого изображения животного (3301), обломок большой бронзовой посуды (3302), глиняная крышка 8,5 см в диам.

5/X—11. В помещении 16 стенка (а), ограничивающая, вероятно, яму или цистерну помещения 15; от этой стенки отходит коротенькая, сложенная на земле в один и два камня, стена Е.

В помещении 16, у Николая, на 0,48 м ниже уровня первого пола, выше камней (второй пол здесь наблюдается на небольшом пространстве, непосредственно над лежащими рядом камнями и, тоже на небольшом пространстве, несколько ниже нижнего основания 2-х камней ж), найдены: 5 монет (1626—28); хороший чернолаковый черепок; краснолаковый черепок и простой; поливных 2: 1 светло-желтый, 1 зеленый; ручка стеклянная (1625); шарик, 2³/₄ см диам., и грузило темно-серой глины.

6/X—11. В помещении 16, у Николая, на глубине 0,71 м; ниже пола (в юго-западной половине помещение было раньше раскопано до второго пола, а в северо-восточной до первого пола, который на 0,48 м выше) найдены: простые черепки и между ними один (1624) с углубленным узором; чернолаковая ручка сосуда, хорошего лака; 3 монеты (1621—23) и металлическая пластинка, кусочек проволоки. На уровне 0,54 м найдены: 5 монет (1617—20); 2 кусочка копоушки (1621); кусочек бледно-синей мозаики; краснолаковые (плохие) обломки: 2 черепка и ручка сосуда. У Николая, в помещении 16, между стенкой а и юго-восточной стеной помещения на глубине 1,10 м ниже уровня первого пола (второй пол в этой части помещения не наблюдается) найдены: 2 монеты (1629) и поливные: черепок простой желтой поливы и длинный носик кувшина в роде чайника (1630).

7/X—11. В помещении 16 у Николая, между стенкой S и юго-западной стеной помещения 16, в вырубке скалы на 1,10 м ниже верхнего края скалы, но не верхнего края стоящей на ней (т.е. на скале) стенки s найдены: 5 монет (1650—52) и фрагмент шестой монеты; кусочек меди; ушко? (1653) медного сосуда; костяная игла (1655); кольцо (1654) из гипса (?); 2 клыка кабаньих (большой и малый) и кирпичный кружок, неправильно оббитый, 2 см; поливной (зеленой поливы) черепок. В том же помещении, между вторым полом и скалой найдены 2 монеты и 2 бронзовых обломка (1656—57); обломок костяной палочки (1658); 2 фрагмента чернолаковой посуды, средний лак (маленький обломок); 7 краснолаковых обломков; 3 фрагмента стеклянной посуды (1660, 1661, 1662); простой глины: оконечность дна амфоры; кружок: донышко плоское, кругом обломанное; фрагмент лампочки (1659) и 2 клыка.

¹ Возможно, что подземный храм является свидетелем борьбы двух идеологий, о которой имеются сведения в литературных источниках. Этому памятнику мы предполагаем посвятить особое исследование.

8/X—11. Помещение 16, под нижним полом найдены: мраморный обломок на железном стержне (1668); стеклянное донышко 3 см; краснолаковый черепок (тусклый); чернолаковый черепок (блестящий лак); чернолаковый черепок (очень слабый лак).

16/III—10. Помещение III, на полу в северном углу — черепицы, некоторые с меткой (3303—04). Кроме того, найдено: 2 железных гвоздя, 1 — хорошей сохранности (3305), 2 бронзовых монеты (3306—07).

17/III—10. Помещение III.¹ Пол с горением, на полу в углу черепица с неясной меткой? (3308), 2 поливных черепка: один — с зелено-белой поливой внутри, другой — с небрежной желто-серой поливой, 1 железный обломок (3309) и 1 бронзовое кольцо (3310).

3/X—11. У Николая Федорова, в помещении 15 (=III), на уровне 1 пола стѣны юго-восточная и юго-западная значительно (местами около 6—7 см) выступают вперед, хотя юго-западная не на всем своем протяжении. Когда из помещения была выбрана земля, то на высоте упомянутых выступов, вдоль юго-восточной и северо-западной стѣн помещения, параллельно им, проходят через все помещение узенькие, в один камень сложенные на земле стѣнки из мелких и более крупных камней. Стѣнка, идущая параллельно юго-восточной стѣне помещения 15, отстоит от упомянутой стѣны приблизительно на 0,75 м, а идущая параллельно северо-западной стѣне помещения 15 отстоит от этой стѣны приблизительно на 1 м. Когда из помещения (включая сюда и отгороженные упомянутыми тонкими стѣнками пространства) была выбрана земля на глубину, приблизительно, 1,37—1,40 м, то тонкие стѣнки оказались стоящими на земле. Между этими самыми стѣнками, при раскопке, в образовавшейся яме были найдены: следы горения, ржавый топор, ржавый меч (30-го сентября). При выбрасывании земли обнаружено много битой черепицы и черепков больших сосудов простой глины.

Под северо-восточной стѣной помещения 15 от верхнего (края) уровня тонких упомянутых стѣнок — мягкая земля, так что, повидимому, яма проходит под этой, северо-восточной, стѣной в соседнее помещение, находящееся непосредственно за северо-восточной стѣной помещения нашего, т. е. 15.

8/X—11. Помещение 15 внутри ямы; между нижними тонкими стѣнками под полом ее: 5 бронзовых монет (1664—66); 2 бронзовых обломка; стеклянная ножка (1667); кусочек смолы.

3/X—11. На глубине около полуметра найден фрагмент надписи (1592); монета (1593); крючок и медная пластинка (1594); между юго-восточной стѣной и тонкой стѣнкой, на глубине около $\frac{3}{4}$ м найдены: монета (1595); мозаика (светло-синяя стеклянная); обломок стеклянного браслета (1596). Между северо-западной стѣной помещения 15 и тонкой стѣнкой, на глубине 0,75 м ниже нижнего края тонкой стѣнки, стоящей на земле, — две подножки стеклянных сосудиков и костяная шашка (1607—06).

4/X—11. В помещении 15, в средней его части, на глубине около 1,40 м найдены 2 монеты (1608).

10/X—11. Помещение 15. Под верхним полом средняя часть была отделена двумя параллельными тонкими стѣнками из мелких камней по одному в толщину, очевидно, пространство за ними было засыпано. С северо-восточной стороны стѣны нет, а твердая земля, неровно обрезанная. На глубине (какой — не указано), от верхнего края стѣнки — пол, на котором лежало горение. Глубже (на 0,6 м?) — опять как бы пол или слой закидывавшейся земли, на нем — камни, уголья. Стѣнки немного (3—8 см) уходят глубже верхнего

Помещение III (=15)
(северная часть квартала).



Рис. 23. Раскопка древней цистерны (27/VI 1911 г.) в северо-западной части III квартала. Снято 27 июня 1911 г.

¹ Продолжение см. на стр. 81 под 30/IX—11 г.

пола; глубже — с юго-восточной стороны под стенкой на первом полу — завал камней, с северо-западной — земля. Раскопана на юго-западе половина пространства между стенками до скалы. На скале на $\frac{1}{4}$ м — земля, сверху серый слой толщиной более $1\frac{1}{2}$ —2 м — грунтовая земля с камнем. Выше в земле найдено 3 монеты (1676—77), кость сглаженная (1678). Взято в северо-восточной половине опять сверху (с первого пола ямы) рыболовный крючок, 2 кусочка светлой синей мозаики, обломок перстня (1679) и обломок монеты (?). Пол ямы под твердую землю, представляющую северо-восточную сторону ямы, не идет, т.е. земля под северо-восточной стеной не насыпана на этот пол, а яма с этим полом выкопана в земле, на которой стоит северо-восточная стена.

11/X—11. Помещение 15, внутри ямы в ее северо-восточной половине, под ее полом найдено $5\frac{1}{2}$ монет, бронзовое колечко (1686—89), кабаньих зуб. Ниже — толстый слой серого каменного щебня, ниже на дне — слой земли без предметов и черепков.

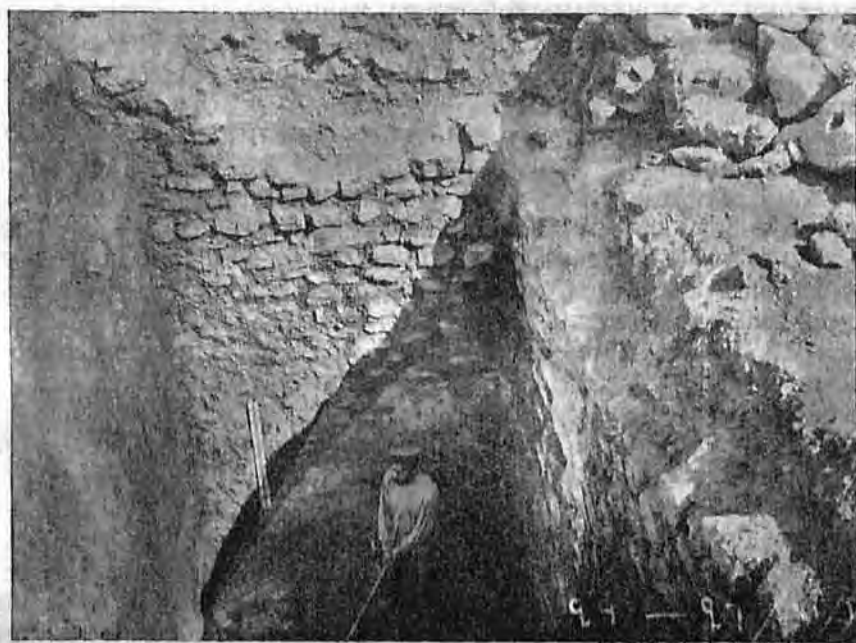
13/X—11. Помещение 15 (ранее раскопано, забыто), яма, под ее 12-м полом — монета, плоское грузило (1722—23).

Расчистка из раскопа 1908 г. перпендикулярно стене близ часовни, что у северо-восточной базилики; оказалась яма под углом стены, из нее 3 монеты (1724—25).

Восточная часть. В. Л. зачищал в восточной части городища помещение к северо-востоку от монастырской стены, улицу вдоль монастырской стены (6 поперечная) и от нее к главной поперечной (IV) 2-ю продольную, затем продолжение 2-й продольной вправо от 5-й поперечной, у последней — древний настил, на нем 12/1 и 14/1 найдено 6 монет и 1 костяной кружок (161—165).

Помещение на углу 5-й поперечной и 2-й продольной, заваленное камнем, очищалось на последний пол, среди камня 9/II найден мраморный пестик (?) в виде ноги (166).

9/1 найдено по улице (5-й поперечной) 4 монеты имп. Романа, 3 монеты разные (4136—38); 15/1 там же найдено 4 монеты (4139—40).

15/III—10. Начаты раскопки В. Л. в северо-восточной части городища от южного угла батареи, вдоль улицы, отделяющей квартал от Уваровской базилики, т.е. 2-й продольной. Помещение 1 (угловое) раскопано раньше.

Помещение IV (=14).

18/III—10. Помещение IV (=14). Пол с обильным горением, обломки черепиц со знаками (3311, 3312, 3313, ср. 3303); кусок большого пифоса с меткой (3314), железный обломок (3315) и 2 гвоздя (1—3305, 2-й — с обломанным концом немного на $1-1\frac{1}{2}$ см больше); бронзовая монета (3316); обломок дна амфоры, половина крупной бусы (3,5 см диам. и 3 см высоты) с бело-голубыми глазками (3317).

22/III—10. Помещения III и IV. В верхнем слое много песчаниковых камней, особенно от арок, несколько угловых со следами красной краски и камней с карнизом (3328—30).

29/IX—11. В помещении 14 на глубине около 10 см под 1-м полом найдены фрагмент с надписью (1561), черепок с глазурью (1562), 4 поливных черепка: один светлый с коричневыми кружками, то же с полосками, один с простой коричневой поливкой, стеклянное донышко (1564), стеклянная ручка лампадки, фрагмент браслета темного стекла, обломок ручки кувшина, грузило, бронзовая монета Василия (1563) и бронзовая пластинка. К северо-востоку от круглой печки на 2-м полу, под стенкой из правильных камней, обнаружен карниз с четырьмя отверстиями.

30/IX—11. В помещении 14 находится один пол; в восточном углу его обнаружена небольшая ямка, а посреди от юго-восточной стены помещения до северо-западной проходит водосток. Вдоль юго-восточной стены помещения 15 проходит стена, верхний край которой находится на уровне 1-го пола; к северо-западу от упомянутой стены обнаружена яма, заваленная землей в смеси с камнями и двумя черепками больших сосудов с пояском из четырех вдавленных линий. Доходит ли яма до северо-западной стены помещения, еще не выяснено. В яме заметны остатки слоя горения сверху до пола. Из ямы извлечены сильно проржавевшие: топор (1585), крюк (1587), меч (1586); грузило, прясло в виде бусы, небольшое каменное корыто, край пифоса, обломок черепицы со знаком В (1588), 3 монеты (1589—90) и на глубине около 1 м — малая монета (1591).

3/X—11. В помещении 14, под 1-м полом, кутившие рабочие нашли монету (1605). Здесь копали раньше: сняли 1-й пол и на небольшой глубине под ним встретили перекрытие водостока; глубже не копали.

13/X—11. Помещение 14. Под 1-м полом и на 2-м полу — краснолаковые и буролаковые черепки, хорошего красного лака и без лака, буролаковые с насечкой (1718), обломки лампочки (1719), обломки курильницы (1720), половина стеклянного браслета. 2-й пол прорезан водостоком, над ним найдено поливное дно с орлом (1721) и обломок темно-зеленого поливного кувшина.

14/X—11. Помещение 14 раскопано до скалы; при скале найдено 2 черепка серой глины с черным лаком. При скале между стен (вдоль сев.-вост. стены?) найдено 3 монеты мелкие (1726—27); поверх 4-го пола найден чернолаковый хороший черепок, монета (1728).

19/III—10. Помещение V. На полу—следы обильного горения, масса обломков черепицы, кусок мраморного круглого карниза (3318), краснолаковый тусклый черепок, обгорелое веретенное (каменное) кольцо (3319).

20/III—10. Помещение V. На полу с горением—2 монеты (3320).

29/IX—11. В помещении 13=V обнаружено три пола и у порога—круглая яма глубиной от уровня 2-го пола 1,25 м и от уровня 1-го пола—1 м. В этой яме на разных уровнях найдены 10 монет (1572—77), шаровидная пуговка, каменное прясло (1571), 4 куска бронзы (1578), 2 хороших и 2 тусклых чернолаковых черепка, обломок чешуйчатого мегарского черепка, 4 краснолаковых черепка, обломок чешуйчатого мегарского черепка, 4 краснолаковых черепка, горло сосуда, ножка (?) подсвечника (1568), обломок кувшинчика (1569), глиняная плитка со штемпелем (1570) и какой-то конусообразный камень (1567).

В том же помещении 13 между первым и вторым полами найдены: мисочка (1557), 2 монеты (1559), красноглиняный шарик (1558) и 3 кости астрагала, из них одна обточенная и продырявленная (1560).

30/IX—11. В помещении 13 на уровне 2-го пола, вдоль северо-восточной стены помещения, вблизи ее проходит стенка шириною около 0,80 м; она начинается от юго-восточной стены помещения, но не исследовано, доходит ли она до противоположной стены помещения. У порога помещения находится круглая яма, не имеющая стенок, и у северо-западной стены—небольшая круглая яма как бы для помещения пифоса.

В помещении 13 обнаружено три пола.

14/X—11. Помещение 13. Под полом найдено 2 тускло-чернолаковых черепка, костяшка (1729); монета (1730); кусочек мозаики светло-синей.

20/III—10. Помещение VI, насыпь выше пола, найдена монета (3321), кусочек зеленой пасты для мозаики.

22/III—10. Помещение VI, пол без горения, плотно утрамбованный и значительно выше пола соседнего помещения V. На полу найдено: монета Романа маленькая (3324) и свинцовая монета (3325). В верхнем слое—золотая проволочная серьга (3326).

29/III—10. Помещение VI, найдено: монета Романа (3351).

30/IX—11. В помещении 11 под самую стенку печи с ее внешней стороны, на глубине 0,28 м ниже уровня 2-го пола, найдены 4 черепка голубоватой поливной посуды и поливной светло-желтого цвета: ручка и донышко, 3 монеты (1580—81) и часть большого кружка с тремя сквозными дырами (1582).

В том же помещении на 3-м полу найдены 3 монеты (1583—84), толстый краснолаковый черепок, 4 железных гвоздя и 3 обломка плоского стекла (толщина 1—2½ мм). В том же помещении 11, у водостока, выложенного по дну плитами, ниже 3-го пола найдены 2 краснолаковых и 1 тускло-чернолаковый черепок толстой черепицы. В помещении 15 яма ограничена стенкой и с другой стороны; эта стенка немного не доходит до северо-западной стены помещения. Яма обложена с трех сторон камнями; на глубине 1,25 м находится ровный пол, на нем—остатки перегоревшего угля и много обломков черепицы и глиняных сосудов.

Третья стенка ямы составляет фундамент юго-западной стены помещения и сложена из более правильных и больших камней, чем две другие стенки. В западном углу на полу обнаружена нижняя часть маленького пифоса. Вблизи два ямы найден фрагмент черепицы со знаком В (1588). В том же углу ямы на полу, под слоем горения (in situ?) найдена нижняя часть большого кувшина.



Рис. 24. Северо-западная часть III квартала, вид с востока, раскопки 1911 г. Снято 3 августа 1911 г.

3/Х—11. В помещении 11 (=VI) к востоку от печи с круглыми концентрическими стенками, между площадкой из крупных плит и стеной, сложенной в виде параллелепипеда из крупных камней, в которую, т.е. стену, вделан каменный желоб—как бы отверстие колодца (?) в средней части помещения на глубине около 1,37 м ниже верхнего уровня тонкой стенки. Найдены: 2 поливных черепка (простые желтые); монета (1597); пряслица и буса (1598—99), развалившаяся белой стекловидной массы, снаружи матовая в виде глины, шаровидная, около 1 см в диаметре, но виден только один его угол. У края колодца, прилегающего к каменному помосту, видны две ступени: одна на уровне помоста, другая положена на первую сверху, а в глубине, ниже ступени, стоящей на уровне помоста, видна третья ступень. Другая сторона угла опирается на невысокую ступочку из неправильных камней. На эту ступочку опирается большая плита, уходящая под нераскопанную еще землю (какие-то любопытные накануне, 2-го октября, в праздничный день, сбросили верхнюю ступеньку, разбросали стенку, сложенную из камней, и уронили плиту в открывшийся под нею колодец или подземное помещение). К северо-западу от печки с концентрическими стенами под 3-м полом найдены: черепок чернолаковый, другой без лака, стеклянная буса (1600) и монета (1601).¹

5/Х—11. У В. Логачева, в помещении 11. В северном углу помещения 11 пространство между пифосом β и водостоком, идущим вдоль северо-восточной стены помещения 11,—яма со скалистым дном, забитая обильным щебнем и глиной. Через центр этой ямы про-



Рис. 25. Раскопка квартала № III в 1911 г. Снято 8 августа 1911 г.

ходит площадка из крупных каменных плит, устроенная на упомянутой забивке из щебня и глины. Эта площадка подходит вплотную к оконечности другого (короткого) водостока, устланного (по дну) большими кирпичами. В этой забивке сантиметров на 30, приблизительно, ниже черепчатого дна последнего (короткого) водостока, под 4-м полом найдены 4 чернолаковых черепка, мелких хорошего лака, один—с внутренней стороны чернолаковый, с наружной—краснолаковый, и фрагмент штукатурки с синей краской; 13 фрагментов простой посуды.

6/Х—11. В помещении 11, ниже 3-го пола, при скале к северо-востоку от круглого колодца n найдены: верхняя

часть амфоры с отбитой ручкой; предмет из гипса (1631) с круглым сквозным отверстием; фрагмент камня с углублением для отливки свинцовых колец (1632), подобный найденному раньше, при расчистке старых раскопок; грузило пирамидальное, сильно обточенное (1633); 4 плохих чернолаковых обломка, один из них с линейным узором (1634) и с начертанным орнаментом на дне; 4 краснолаковых черепка: 2 хороших краснолаковых, 1 ножка (из них 3 с расписным узором; один из них с узором); часть дна краснолакового сосуда с штампованным лучеобразным узором, краснолаковая ножка сосуда; кусок металла (1636) и кусочек мрамора. В том же помещении, в круглом колодце n, на глубине около $\frac{3}{4}$ м от верхнего края колодца—найлены: 10 чернолаковых (плохого лака) черепков: донышки, края и другие мелкие (1640—42); полосатый черепок и оранжевый (1643); 3 мегарских; краснолаковые: донышко 8 см и 5 хороших краснолаковых черепков; далее, 2 ручки сосудов со штемпелями (1637—38); каменный цилиндр, обломок каннелированной колонки из известняка с углублениями в верхнем и нижнем основаниях; верхний край большого сосуда (1639) с горизонтальной ручкой и толстая краснолаковая черепица, фрагмент. Кроме того, 2 монеты (1645) из середины длинного водостока вдоль северо-западной стены (оттуда, где проломлена его стенка).

7/Х—11. У Логачева в помещении 11, между 2-м полом и каменным помостом, к юго-востоку от ямы со ступенями—найлены: хороший чернолаковый черепок, маленький;

¹ Продолжение см. на стр. 86 под 3/Х—11 г.

поливной черепок светлый с коричневыми пятнами; ножка стеклянной рюмки (1648); глиняные: крышка (1647) и фрагмент лампочки (1646) и кусок мрамора с углубленными четырехугольниками (1649), в северо-восточной части из водостока вынута монета (1663) и у обрыва, где сваливают землю, найдена буса (стеклянная, обломок).

13/X—11. Помещение 11. Цистерна с лестницей. Найдено: обломок краснолакового кувшина в виде чайника (1714), черепок с поливой (1715) и донышко светлое с тремя коричневыми кругами на дне, обломок цветной поливы, обломок стеклянного браслета с нарисованной змейкой (1716), обломок синего стекла, 2 кусочка светло-синей мозаики. Близ ямы под 1-м полом—толстая костяная палочка (1717).

14/X—11. Помещение 11, цистерна с лестницей. На дне ее и в углублении найдены поливные черепки (1731—33), желтые поливные черепки с концентрическими кругами, с полосками светлой поливы с серыми полосками и желтой поливы с коричневым; 3 донышка белой глины с цветной поливой (1734) и 2 обломка, обломок витого браслета.

15/X—11. Помещение 11, яма с кольцеобразным отверстием очищена. В середине пола—углубление, в нем—поливные черепки. Начали копать колодец к северо-западу от цистерны. Здесь найдено: мелкий черепок, 1 тусклого черного лака, 1 бронзовый комок (1735).

17/X—11. Пока никакого пола ниже верхнего не обнаружено. В помещении 11 продолжают копать колодец; здесь глина с мелкими камнями, черепков почти нет. Найдено: ручка простой глины, бронзовый браслет (?) (1739); большой кусок плоской черепицы с белым обжигом и кусок калиптера (2031—32), не уверен, этого ли дня: взят позже.

18—19/X—11. Помещение 11. Колодец глубиной до 8 м. Вчера шел толстый слой каменного бута (ломанная скала), сегодня—мокрая глина, в ней много черепков чернолаковых тусклых и краснолаковых хороших, 2 амфорные ручки с клеймами (1786—87); каменный шар с желобками (1809); 2 монеты (1785); грузило из серо-зеленой глины; кусок железной ржавчины, круг диаметром 8 см, светлоглиняный кувшинчик и обломки 2-х кувшинов (1791—93); лампочка для насаживания (1788); обломки высокой ножки для ламп (1789); ножка с широким основанием тускло-черного лака (1790); тускло-чернолаковое блюдо (1794); блюдо (1800);



Рис. 26. Северо-западная часть III квартала, раскопки 1911 г.
Снято 24 августа 1911 г.

обломок тарелки с штампованным узором (1795—97); обломки еще 2-х блюд (1798); плоская чашка (1799); обломок 2-й; краснолаковая мисочка (1801); чернолаковый с белым узором кувшинчик (1802); край чашки, буролаковое блюдо (1803); тарелка со штампованным узором, обломок (1804); обломок маленького блюда (1805); кубок с обломанной ножкой (1806); краснолаковый кубок (1807); краснолаковый обломок блюда (1808).

20/X—11. Помещение 11. Колодец. Найдено: грузило с метками (1810); 14 грузил с неясными метками; блюдо чернолаковое с красными полосами (1815); обломок тускло-чернолаковый (1816) и еще 2 или больше тускло-чернолаковых обломка. Плоские чашки: со штампованными розетками ((1817—21); краснолаковая, оббитый лак? (1822); буролаковые без розеток (1823); маленькая тускло-чернолаковая с розеткой (1824) и обломок (1825); плоская чашечка тускло-чернолаковая (1826); и обломки еще 1—2-х, плоская чашечка тускло-чернолаковая с обломанной ножкой (1827); обломок небольшого кувшинчика, обломок горла кувшина с белым узором (спиральным); с розовым узором, с плющевым узором (1828); обломок канфара с плющевым узором (1829); обломок плоского сосуда с белым узором (1830), край чашки (1831); обломок сосуда на маленькой ножке (1832); дно кувшина размером $9\frac{1}{4}$ см, снизу тускло-чернолаковое, сверху без лака и обломок такого же;

обломок лампочки для насаживания на шип (1834); стертая ножка или крышка (1834); камень в виде черного яйца (1835); раковина, бронзовый гвоздь (1836—37), чернолаковый кувшин с широким горлом с гирляндным узором (1839); обломки блюда (или 2—3-х) тусклого черного лака; обломки маленького блюда тусклого черного лака с красным узором (1840—43); плоские чашки (1844—46); обломки тарелки тусклого черного лака со штампованной розеткой; маленькие обломки тусклого черного лака; ручка, ножка плоская (1847); 3 ножки высокие (1848); обломок лампочки с отпиленной ножкой тусклого черного лака (1849); обломок чашечки с красным кружком; обломок тусклого черного лака (наполовину красной глины) с белым узором (1850); обломок краснолаковой тарелки (край), обломок без лака.

Помещение 11. Колодец. Много черепков. Найдено: простая посуда и амфоры, из них 2 с меткой (1810 (5) и 1838); 5 грузил зеленовато-серого цвета, раковины устриц, серая глина, бронзовая монета (1851), бронзовая бляшка с крючком (1852).

24/X—11. Помещение 11. Колодец (до 20 м глубины). Попадают черепки, но их меньше, обломки тусклого черного лака, простых амфор, маленьких амфор (1863); ручка со штампом (1864); бронзовый обломок (1870), монета, кусок большой черепицы (1862); таковой же чашки (1867); обломок серолакового блюда; тусклого черного лака край кувшина,



Рис. 27. Обжигательная печь (круглой формы на насыпи) в западном углу III квартала, раскопка 1911 г., вид с востока. Снято 4 октября 1911 г.

нижняя часть кувшина (1868); узкий высокий кувшин (1869); краснолаковая чашечка.

25/X—11. Помещение 11. Колодец. До самой воды много чернолаковых черепков: канфара узкого 2 (1899), с гладким низом, ножка немного больше, чем у канфара, обломки кувшина (1897) и другого; обломки блюда маленького с красными полосками (1898); плоской чашки с остатками насеченного узора, обломки блюда, чашечки; обломки крышки без лака (1900); маленький кувшинчик толстый глиняный (1904); обломок плоской закрывавшейся чаши (1901); 2 бронзовых монеты (1902), совсем перержавевшие, свинцовый обломок (1903). Глубина от поверхности (края устья) до воды равняется 9 м.

26/X—11. Помещение 11. После того, как очищен колодец (до дна свыше 9 м, до воды свыше 10 м), стали снимать, что было под дорогой и в нижних слоях кругом нее. К восточному углу помещения снята оставшаяся часть 2-го пола (от скалы до ямы, что приблизительно против середины сев.-вост. стены). Часть 2-го пола остается на стенке, что вдоль ю.-в. стороны вымостки. Под ним—3-й и 4-й пол, который начинается от краев ямы (где он на 5—10 см под скалой), поднимаясь к восточному углу и подходя под обе стороны (сев.-вост. параллельно ю.-вост.). По этому 4-му полу разбросаны остатки рыбы, несколько мелких краснолаковых черепков, много простых, 7 монет (1905—08), бронзовые обломки, коническое прясло из глины (1909); маленький обломок грубого мраморного рельефа с сидящей фигурой (1910). Ниже 4-го пола найден хороший чернолаковый черепок. К северо-западу от рельсового пути, к северу и востоку от устья цистерны обнаружен 3-й пол (на уровне вымостки), который простирался за низкие стенки до колодца. Под ним у устья цистерны—вымостка обломками плит и щебня (сохранилась узкая полоса—обнаружен 4-й пол). По ней—краснолаковые черепки, 2 монеты (1911); тусклолаковый край тарелки с насеченным узором снизу (1912), обломок кувшина.

27/X—11. Помещение 11 у восточной части северо-восточной стены.

Вымостка а как-будто ограничена была с трех сторон оградой из больших плит—1 большая стоит у северо-восточного края вымостки. Впрочем, в том месте, где стена,—ограды нет. С северо-восточной и юго-восточной сторон вымостки вплотную подходил уровень

3-го пола, притом так, что плиты вымостки сантиметров на десять выдавались из пола. Там, где сохранилась плита ограды, на северо-восток от нее идет на уровне с 3-м полом полоса *b* в 0,60 м шириной, покрытая толстым слоем гравия. Полоса эта идет до противоположной стенки, которая под водостоком. С северо-запада и юго-востока к этой полосе гравия примыкает 4-й земляной пол. Гравий виден и под плитами вымостки как с северо-восточной, так и с юго-восточной стороны (несколько ниже чем уровень гравия пространства *b*). По 3-му полу — тускло-краснолаковые черепки (всего 3).

К северо-западу от *b* под 3-м полом обнаружен 4-й, отчасти вымощенный, но к юго-востоку от *b* 4-й пол не вымощен; он немного поднимается в направлении к северо-восточной стене. На 4-м полу — много простых черепков, мелких хороших чернолаковых и тускло-краснолаковых, кабаньих клык, 4 монеты (1949—50). Под 4-м полом — яма. В ней параллельно южной стороне, в расстоянии 0,60 м от нее, как-будто кладена стенка с одним лицом с юго-западной стороны. Часть ее разрушена, так как брали с узкой стороны и только позднее заметили. В яме (узкое пространство раскапывается) заметны слои: сверху 0,30 м — земля черная, ниже — желтая и под ней — ясный слой гравия, ниже его — толстый слой сажи и углей, 10 см ниже — опять слой сажи и углей. В этих слоях следы жужелицы — перегорелый кирпич. Здесь найдены черепки тусклого черного лака — канфар с накладным узором (1954); лампочки, блюдо со штампованной розеткой (1955—56), обломок простой чаши с ручкой (1957); грузила с меткой (1952—53) и 1 серо-зеленой глины, камень-алтарик (1951).

28/X — 11. Помещение 11. Ниже 4-го пола в яме (что с печкой), на 0,30 м ниже края ямы — слой с тускло-чернолаковыми черепками; 3 грузила красноватой глины с зеленовато-серой поверхностью без штемпеля и метки, тускло-чернолаковые черепки, обломок тарелки или плоской чашки со штампованной розеткой (1985), плоской чашки (2), обломки красноглиняного кувшинчика, 2 бронзовых монеты, бронзовый обломок пряжки? (1986—87).



Рис. 28. Северо-западная часть III квартала, раскопки 1911 г., слева — круглая известковая печь, вид с востока. Снято 4 октября 1911 г.

29/X — 11. Помещение 11. Яма, что с печкой; в восточном углу — выступ внутрь; по уровню этого уровня и между скалой и стеной печи — слой со множеством черепков, много чернолаковых черепков: маленьких плоских чашек (1988) и еще 5—6, 2 дна со штампованной розеткой, доньшко с нацарапанным В (1989), 1 большое (1990), 1 поменьше последнего, 1 с плохой штампованной розеткой (буролаковое (1991), края блюд (2), плоенные (2), низ кувшина (1992), обломок кувшина с маской на ручке (1993), и его же черепок с орнаментом, обломок ножки (1994) и еще ножки; большая ножка (черно-красная — 1996). Хороший чернолаковый толстый черепок, доньшко котилы (?) со штампованной розеткой и ручкой (1998), тусклой чернолаковой темной глины, черной глины половина чашки (1999), обломок большой чашки (1997), блюда, краснолаковый обломок кувшина, простой глины обломок крышки, кувшин с белой полосой (2001), простого блюда-чаши обломок с белым обжигом (2000), 2 грузила — 1 массивное, 1 с двумя дырочками (2002—03), 2 бронзовых монеты (2004), перетлевшие, глиняная позолоченная розеточка (2006).

31/X — 11. Помещение 11. Площадка с вымосткой. На ней, на ее юго-восточном краю, — остаток стены. На вымостке — слой земли с раковинами, 0,24 м, высота стены в 1 камень — 0,35 м.

Стена — в 2 ряда камней, в середине между ними — земля и мелкие камни. Стена снята. Под стенкой — черепки посуды тусклого красного лака. В яме 11 *b* на 2 см под 4-м полом — слой гольшей (гальки, гравия). Слой этот рыхлый, насыпанный. Он проходил по всей яме через круглую стену и середину круглого помещения (печки). Ниже —

широкий слой выброшенного угля вперемешку с землей, черепками, среди них попадались жужелицы. В этом же слое — много черепков чернолаковых. Ниже — слой крепкой земли и в восточном углу — выступ скалы; пола на уровне выступа нет. С северо-западной стороны ямы — стена от скалы до круглой стены печки и переходит на печку. Внизу у фундамента (?) стены — 2 обломка терракотовых (2033—34), монета (2036), 2 чернолаковых черепка (2035) и 1 маленький с накладным узором (гирляндой), 1 бронзовый гвоздь (2037).

1/XI — 11. Помещение 11. Продолжают копать в яме нижний слой. Найдено: грузило с большим неясным штемпелем (2062), краснолаковое доньшко блюда? (2063); чернолаковый обломок с круглыми насечками, серолаковый обломок блюда с дырочкой (для подвешивания) с обратной стороны и с граффити — 2064), серолаковая (сероглиняная — 2065) ручка и 2 хороших чернолаковых черепка тонкой чашечки с черно-красными кругами снизу и толстой солонки, бронзовая монета (2066).

2/XI — 11. Помещение 11. Закончено до скалы помещение в яме, где круглая печь, поскольку свободно под плитной вымосткой. Внутри круглой печки (стена ее в одной части выломана при начале раскопа, не будучи замечена) — 6-тигранное помещение, обставленное плитами на ребро, внутри его — твердо утрамбованный пол. Снаружи плиток оставлена земля, пола нет. Внутри печи — несколько слоев. В слое сажи и угля (нижнем из 3-х?, приблизительно на 0,6 м от пола) — много жужелицы и чернолаковых черепков, монета (2067), хорошие чернолаковые черепки и тусклого черного лака с розеткой (2068), меньше — с плохой розеткой, край кратера с плохим лавровым венком (2070); обломки 2-х канфаров (2069); часть большого сосуда черной глины, краснолаковое (плохое) доньшко, крышка (2071).

Помещение 12а (соседнее с VI = 11). 17/IX — 11. В 4-хугольной яме помещения 12а дно не горизонтальное, а имеет у своей северо-восточной стенки уступ, неправильно обрезанный и идущий вдоль всей стенки; остальная часть дна ниже этого уступа и образует выбоину, где найдены 24 бронзовых монеты (1475—90), фрагмент костяной палочки (1474), верхняя часть горла стеклянного сосуда (1473), маленькая лампочка (1472), глиняный подсвечник (1471), верхний край небольшого сосуда со слабым красным лаком и нижняя часть небольшого краснолакового сосуда с вцарапанным узором (1470).

3/X — 11. К северо-востоку от пифоса β в помещении 11 (см. раньше стр. 81) стенка, а вблизи нее — к северо-востоку — неглубокая яма со скалистым дном. В этой яме найдены: пирамидальное грузило, стеклянное доньшко (1601), 3,8 см; стеклянная длинная трубочка (1602) и тускло-чернолаковый черепок; бронзовый гвоздь, верхняя часть амфоры средней величины, с желобчатыми вдавлениями и дно этой амфоры (1604) и загнутая палочка (1603).

Помещение VII (= 24). 20/III — 10. Помещение VII (= 24). У угла батареи начата работа у полураскопанного (при постройке батареи) места по уровню батарейной дорожки, т. е. ниже последнего слоя. Найдены: краснолаковые черепки, ручка светлой глины (3322), монета изъеденная.

22/III — 10. Помещение VII. Северо-западная стена и насыпь разрушены раньше. Обнаружены 2 столба. В насыпи найден 1 надгробный памятник, черепица с меткой, костяной гребень (3327).

26/III — 10. Помещение VII, западная часть; пол с горением. На нем — костяная с узором ручка (3334), куски жерновов, 2 камня с углублением.

30/III — 10. Восточная часть городища (В. Л.). Помещение VII. Юго-восточная часть расчищена по обе стороны рельс до пола с горением; обломки черепицы (1 обломок пифоса). Пол оказался значительно ниже оставленного уровня. На пороге помещения VIII и за порогом на уровне как с северо-восточной части VIII, было горение в помещении VIII; здесь взято глубже и оказалось горения сантиметров на 10—12 ниже, так что ко входу было сильное падение пола; но непосредственно под тонким слоем с горением — рыхлый слой из камня, черепков, костей. Часть юго-восточного порога разбита.

23/XI — 11. Помещение 24 (= VII), к северо-востоку от 19—22. 1-й пол ниже сохранившегося верхнего края юго-западной стены; осталась от прежних раскопок нераскопанная широкая полоса под рельсовыми путями. 1-й пол под снимаемым рельсовым путем помят и неровный; у стены много камней побелевших и черепицы (тоже побелевшей); попадают следы горения (минимум $\frac{1}{4}$ м над уровнем, может быть, отчасти насыпанным нами при прокладке пути). К западному углу (но не до самого угла) пол испорчен и завал камней идет на 30 см ниже (до 2-го пола?). Далее, на запад, 1-й пол переходит через двойную стенку (в один камень) и в углу несколько поднимается. Найдено на 1-м полу: черепица со знаком К, камень продырявленный. В 1-м полу — 1 каменное грузило и поливные черепки. В западном углу ниже 1-го пола на $\frac{1}{4}$ м — слой с черепками, в нем найдено 2 монеты, 2 краснолаковых черепка, 1 краснофигурный и 1 сероглиняный. У самой юго-западной стены в 1-м полу положен (?) кусок карниза, узорною стороною вверх.

Помещение 24, рядом с 19—23. Западный угол — по 1-му полу. Найдены: обломок поливной чаши с цветным венчиком (2209), обломок плоской чаши светло-желтой поливы с коричневым узором и с серым узором; обломок коричневой поливы с желтыми кружками и точками (2210); каменное грузило (2211). Ниже 1-го пола найдены: краснофигурный черепок (2212), кусок чернолакового кратера с красным узором, обломок серолаковой лампочки и обломок хорошей краснолаковой чашки (2213); обломок красноглиняной чаши, грузило цилиндрическое, 2 монеты (2214).

24/XI—11. Помещение 24, рядом с 23-м (с северной частью 20-го). Копают у юго-восточной стены, к югу от задней колонны; внизу — как-будто 2-й пол.

25/XI—11. Помещение 24. В южной части примыкает к помещению XVIII = 25 и у самого входа на 1-м полу найдены: поливные черепки четырех разных узоров: 1 желтый с коричневым вдавленным узором, 1 простой желтый (2222—24), 2 краснолаковых черепка; бронзовый перстень (2225); 6 бронзовых монет (2226—28); каменное прясло (2229).

26/XI—11. Помещение 24. Под 2-м полом найдено: 2 монеты (2243); бронзовая массивная поделка (2244), изображающая лебедя (?) с распростертыми крыльями. Под 1-м полом (против входа в 25) найдены: поливной обломок с изображением рыбы (2245); обломок чашки с рельефным узором (2246); 1 коричневый с темным узором (2247); стеклянный обломок (2248); обломок стеклянного браслета зеленого, 3 бронзовых монеты (2249).

28/XI—11. Помещение 24. Верхний пол очень неровный, от середины юго-западной стены полого опускается ямой, в которой набросано много камней, сверху было выровнено до камня. Близ стены всажен был в этот пол большой камень и между ним и стеной лежал мраморный окрашенный карнизный камень, а рядом с большим — еще один неправильный, образуя как бы площадку-ступеньку.

29/XI—11. Помещение 24 доканчивается. Юго-западная часть до рельс. 1-й и 2-й пол проходят по всей западной половине. Внизу — 3-й пол к северо-западу от юго-восточного края продолговатого выруб в скале, идущего с юго-запада на северо-восток. 3-й пол проходит под этим вырубом неровно под скалой до самой северо-западной стены помещения, где поднимается.

Над 3-м полом при скале найдены среднего черного лака черепки двух хороших мелких сосудов, 1 краснофигурный ничтожный (2253); часть кратера и 2 ручки кратера; монета (2254); обломок блюда с насеченным узором.

В углублении скалы, у северо-западной стены, под 3-м полом обнаружены кости, черепки простые и тусклые краснолаковые.

30/XI—11. Помещение 24. В северной стороне под 2-м полом найдены: черепки двух красноглиняных хорошей выделки плоских чаш и горшечка, монета (2263), под 3-м полом при скале — чернолаковые черепки хорошие (2264) и мелкие плохие.

1/XII—11. Помещение 24 закончено (в юго-западной половине до рельс), все три пола.

23/III—10. Помещение VIII к северо-востоку от VII и к юго-востоку от поперечной улицы. Северо-западная часть разрушена ранее батареей, в северо-западной части взято до скалы, в юго-восточной — по верхний пол. На верхнем полу с ясным горением — черепица Т К, часть всадника с копьем (3331), птицы (?), со знаком К (3332), большой железный дверной замок (3333), железная круглая пластинка (3335) 5 см диам., железный стержень 9½ см длины (обломок).

24/III—10. Помещение VIII — пол с обильными следами горения, на нем карнизные камни (один со следами красной краски), камни от арок, кусок мраморной колонны (оставлена на



Рис. 29. Северо-западный угол III квартала около обжигательной печи. Раскопки 1911 г. Снято 4 октября 1911 г.

Помещение VIII.

стене), 2 железных гвоздя (7 и 8 см без головок), монета Романа, поливной черепок желтой обгорелой поливы.

26/III — 10. Помещение VIII, на полу с горением — железные кружки (10) 5, 6 и 7 см диам. с многочисленными кусками угля (3335, см. выше), 2 кружка со стержнем сбоку (3336), железные обломки (спекшиеся пластинки и куски стержней—3337), бронзовая пряжка и 2 монеты (3338—39); обломки кувшина с цветным узором с обгорелой поливой и другого плоенного с голубой обгорелой поливой, амфорная ручка с меткой (3340—42).

27/III — 10. Помещение VIII, северо-запад. Снято ниже верхнего пола; на 70—75 см под ним — ровный слой (пол?) кое-где с угольками на нем. Найдено: 1 пестрое поливное дно (3345), дно 8 см с испорченной шероховатой буро-желтой поливой (снаружи зеленая?), дно 5,5 см простой глины, ножка от сосуда, 5 монет плохих (3346—47).

Там же ниже второго пола: тусклые чернолаковые черепки, один длиной 6 см; буро-лаковые обломки без лака, обломки курильницы, ручка с дырочками, амфора с рубчиками, маленькая аккуратная чашечка диам. 3 см, мелкая монета, 2 обломка (3348).

29/III — 10. Там же до скалы найдено: ручка черного с металлическим блеском лака, курильница (3349); 2 бронзовых обломка; стеклянный вставной камень от перстня (3350), обломок амфоры, обломки большого пифоса.

26/III — 10. Помещение IX. Верхний слой. Найдена 1 монета (3343).

27/III — 10. Помещение IX. Верхняя насыпь. Найдено 1 каменное прясло? (3344).

29/III — 10. Помещение IX. Пол с обильным горением, много черепков со знаками I, E, K, Z с метками (3358—60), на полу—дно сосуда (3361), горло, монета Романа (3362).

30/III — 10. Помещение IX зачищено, пол с обильным горением по обе стороны рельсового пути. Черепица со знаками K, N и с неясным изображением (голова лошади?), 4 обломка всадников (3363—66), 2 поливных черепка (3361, 2 и 3369), 2 костяных ручки (3370—71), 2 предмета (3367 и 3368), глиняный носик размером $1,5 \times 2,5 \times 0,5$ см.

29/III — 10. Помещение X (рядом с V). Слой горения, много черепицы, одна со знаком ХМ, голубь (3352—3353), толстый железный стержень (3354), половина простой чаши (3356), черное прясло (3357).

30/III — 10. Помещение X (=21) рядом с V. Выбрано все до пола с горением. Найдены камень с крестом (вчера такой же выше), низ большого горшка (?), черепок (3372, 2), металлическая поделка очень кривая? (3373), подвесок (3374), 2 железных обломка скобок? (3375), половина железного замка (3376); 2 монеты, поливное дно (3377), мраморная квадратная плитка размером $4,5 \times 4,5 \times 1\frac{1}{2}$ см от мозаики.

31/X — 11. Помещение 21. 4-й пол устлан галькой, кое-где попорченной. 3-й и 2-й занимали (обнаружены) только западную часть помещения до линии водостока (проходившего по диагонали помещения), видна была рыхлая земля и по сторонам кое-где камни; в линии водостока найдены горла 2-х высоких кувшинов (1 внутри черный—2039). 28/X найдена под 1-м полом поливная плоская чаша (2038).

30/III — 10. Помещение XI (=22) к северо-востоку от X (=21). Пол кругом с горением, сильно повышающийся к лестнице. Найдена черепица без знаков, обломок сосуда (круглодонной амфоры).

31/X — 11. Помещение 22. 2-й пол идет во все помещения (между лестницей и вост. углом оставлен 1-й пол). Под 1-м полом найдено: половина браслета (белого) серебряного мелкой спиралью и обломок плоского стекла (2040). Под 2-м полом — водосток, крытый камнем. Углубляются между водостоком и юго-западной стеной.

10/XI — 11. Северная четверть помещения 19-го представляет отдельное помещение 22, его юго-западная стена несколько возвышается над 1-м полом; очищается 1-й пол. К юго-востоку от 22-го помещения идет узкий закоулок, не отгороженный с юго-востока; очищен 1-й пол. Под 1-м полом найдена мраморная база колонки (2158), монета (2157); стеклянная ножка.

14/XI — 11. Помещение 22. Под 1-м полом найдены: доньшко простой глины диаметром 9,5 см; тонкая прямая кость (2193); свинцовое кольцо диаметром $2\frac{1}{4}$ — $2\frac{1}{2}$ см; монета, обломок бронзовой пластинки (2194).

17/XI — 11. Помещение 22. На 1-м полу — нижняя часть поливного кувшина цветной поливы (зверь—2195); под 2-м полом — нижняя часть поливной чаши простой коричневой поливы с рельефным узором (2196); лампочка (2197); поливной черепок простой желто-зеленой поливы; при скале — обломки венчика краснофигурного кратера (лавровые листья).

18/XI — 11. Помещение 22. По первому полу (где проходил рельсовый путь) горения нет, были остатки черепиц: поливной черепок с цветным узором (голова птицы—2198) и другой черепок с гладкой светло-желтой поливой и серым кантиком. Под 2-м полом и по скале — обломки плоской лампочки (2199); хорошие чернолаковые черепки разные мелкие (5 и 1 с graffiti—2200); 1 плохой черный с бурыми полосами; 1 маленький краснолаковый; бронзовая монета (2201); обломок синего стеклянного браслета.

Помещение IX.

Помещение X=21.

Помещение XI.

19/XI—11. Помещение 23 (часть XVI=19). Под 2-м полом при скале найдены: чернолаковая (среднего лака) ручка, обломок белой мраморной плитки толщиной 1,5 см, монета (2202). Пом. 23 (ч. XVI=19).

7/X—11. У Логачева начали копать помещение (18=XII). Пом. XII=18.

8/X—11. Помещение 18. В юго-западном углу, на 2-м полу: найдены: ручка и часть сосуда простой глины (1669) и монета (1670).

10/X—11. 2-я траншея у батареи Канэ. В. Л. Помещение 18. В северо-западной части сохранилось под рельсами выше 1-го пола. Углубляются в юго-восточную половину ниже 1-го пола. Его уровень оставлен в южном углу. На 20 см ниже 1-го пола—2-й пол во всю половину помещения. Юго-восточная стена стоит на нем, с него взяты 8/X 1 монета (1670), часть кувшина (1669). Ниже 2-го пола (оставлен у юго-восточной стены) иногда показываются под ним 3 стенки, 2 из них (*a* перпендикулярна к юго-восточной, *b* параллельна юго-восточной) в один камень и стоят на 3-м полу, который на 30—40 см ниже 2-го. 3-й пол нарушен (нет его) в узком пространстве к северо-востоку вдоль стенки *a* (параллельно ей—ряд камней) и в углу между стенами *b* и *c*. Здесь яма, заполненная отбросами: кости, раковины, черепки поливные: большое дно с рельефным узором желтой поливы (1671); край большого блюда желтой поливы с коричневым узором (1672); обломок доньшка такой же поливы, маленькое доньшко с неясным рельефным узором (1673), обломок чашечки оранжевой поливы, стеклянный обломок (ножки?). Кроме того, доньшко с меткой (1674), краснолаковая (плохого лака) желобчатая ручка, обломок пифоса. Яма прорезывает и 4-й пол, и ясно набросанная в нее земля отделяется от стенки. Найдено дно сосуда (1675).

11/X—11. Помещение 18, вдоль его юго-восточной стены. а) К северо-востоку от стенки *d*, стоящей на скале, скала поднимается; здесь найдены хорошие чернолаковые черепки, 2 обломка витой ручки (краснолаковой? 1690); часть стеклянного браслета (1691), бронзовый обломок и 1 монета (1692); б) стенка *a*—иллюзорная, у северо-западного конца ее—упавший большой камень, отделанный с двух сторон. Под ним—четырёхугольная (почти квадратная) ямка, обложенная со всех сторон тонкими стенками, на скале. В ней найден хороший краснолаковый черепок с насечками и бронзовый комочек (монета?—1693); в) в углу стен *b*, *c*—яма, проходящая со второго пола до скалы; внизу ее—слой в 10—15 см, „нерушенный“, твердый, в нем черепки с серыми и красными полосками (1694—96); хороший чернолаковый, с штампованным узором (1697); чернолаковый на серой глине (1698), плохой чернолаковый, большая амфорная ручка, горло трубы (или кувшина?—1699); маленькое костяное шильце (1700), бронзовая монета (1701).

12/X—11. Помещение 18 к северо-западу от стены *b* под 1-м полом. 1 поливной черепок цветной (1705), 2 монеты (1706), 1 рог (дикий козы?—1707).

15/X—11. Помещение 18 закончено в юго-восточной половине (в сев.-вост. половине проходят рельсы выше 1-го пола). Здесь на всем пространстве проходили 4 пола. Только у стены *b* параллельно юго-восточной 2-й и 3-й полы были попорчены ямой(?), большая часть которой по ту сторону стены *b* (на юго-восток). Кое-какие черепки лишь на 4-м полу—1 краснолаковый; 1 чернолаковый (хороший); грузило серой глины.

3/XI—11. Помещение 18, западный угол. 1-й пол много ниже порога в помещении 22, и никаких остатков пола выше этого 1-го пола здесь не было; обнаружен завал камней, лежащих на 1-м полу, и сверху—мягкая земля; горения нет, черепицы тоже нет. Между 1-м и 2-м полом в двух местах—слои выброшенной сажы, угольков (один слой подходит и под сев.-зап. стену). Под 1-м полом найдено: монета К, ω, медяшка (2083), мраморная плитка,



Рис. 30. Вид с востока на обжигательную печь в северо-западном углу III квартала. Раскопки 1911 г. Снято 4 октября 1911 г.

размером $7,5 \times 7,5 \times 3$ см. 2-й пол ниже на всем протяжении, тоже никаких интересных остатков нет. Близ западного угла — остатки пифоса (отчасти под сев.-зап. стеной — под устьем более позднего водостока?). Стенки торчат над 2-м полом (но не доходят до высоты 1-го). 3-й пол в северо-западной части выходит как раз на верхний уровень стенки *f* параллельно северо-западной. 4-й пол с северо-западной стороны выходит на уровень скалы, что перед стенкой *f*. Здесь на 4-м полу лежит большой кувшин (2082).

4/XI—11. Помещение 18: 4-й пол, под ним — хороший чернолаковый обломок, 2 монеты (2109—10).

5/XI—11. Помещение 18 доканчивается в северном углу. Над 1-м полом в середине против дверей в помещение 22 было утоптанное возвышение (часть самого верхнего пола под 1-м); к северо-западной стене оно прекращалось (было придавлено упавшими камнями или уничтожено после разрушения). 1-й и 2-й пол — во всех помещениях, кроме северного угла, где он, очевидно, разрушен водостоком *a*, идущим к самому северному углу. 3-й пол тоже идет до верхнего водостока *a*; он приходится на уровне камней древнего водостока *b*, параллельного северо-западной стене.

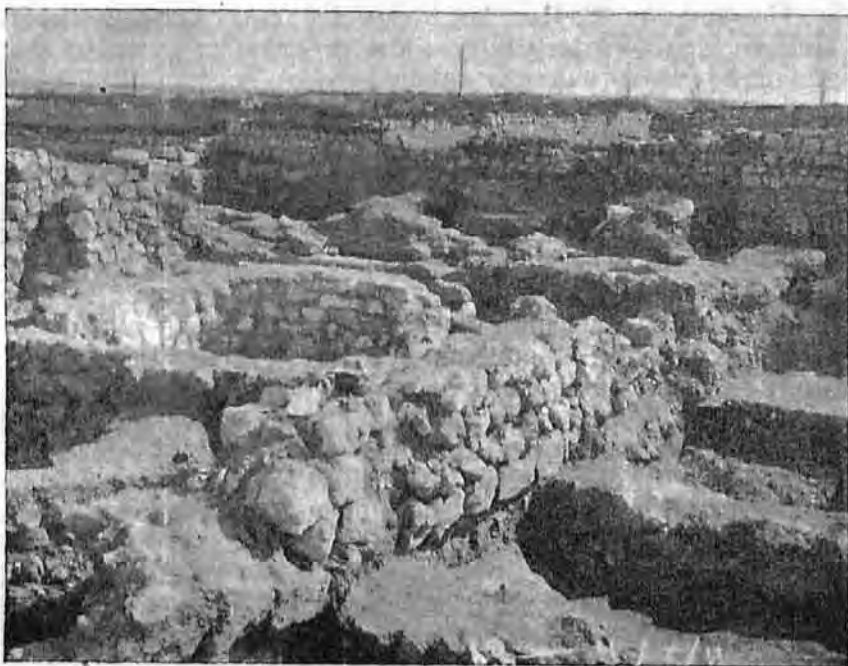
4-й пол к юго-востоку от водостока *b* выходил на уровень скалы. В северном углу его тоже нет. За стенкой (к юго-востоку), которая является обрывком стенки, перпендикулярной к северо-восточной стене, имеются опять все четыре пола.

Помещение 18. Над 1-м полом найдены: поливные цветные черепки (2111—12); обломки чашечки желтой с серым узором; стеклянная ручка от лампадки. Под 3-м полом у северо-западной стены найдена лампочка с рубчиками (2113); тускло-чернолаковая ручка большого канфара(?). Под 4-м полом найдено каменное прясло (2114) и горлышко маленького чернолакового лекифа (2115).

31/III—10. Помещение XIII (большой двор — сев. уч. XIX рядом с IX самый верхний слой — насыпь? Найдена бронзовая ручка крупного сосуда (3378).

2/IV—10. Помещение XIII. На полу черепица с меткой К (5), Е (1), N (1).

10/IV—10. Помещение XIX (=26, большой двор), прошли по полу вдоль северо-восточной стены до юго-восточного конца; здесь у выступающего угла северо-восточной стены (внешнего угла помещения XIV?) на полу — много горения, обломки черепицы, гвозди, черепки с неопределенными метками (3397—99), обломки тонкой медной пластинки, обломки железного топора (?), обломок темно-коричневой поливы с выпуклыми желтыми арабесками (3400), и светлыми красно-коричневыми узорами (3401), стеклянная пронизь, длинная в виде 9 шариков (3402).

12/IV—10. Помещение XIX. В восточном углу большого двора на полу, у стены *a* помещения XIV много горения, черепки разрозненные поливные желтые, зеленые, коричневые (3407—08), гладкие зеленые с обеих сторон, части маленькой чашки обгорелой, темный фон с сероватым узором, обломки медной пластинки.

22/IV—10. Двор XIX; по северо-восточной стороне к восточному углу несколько выше пола найдена монета (3444), грузило с приставшим от огня расплывшимся стеклом (?) или глиной (?—3445).

1/XII—11. Помещение 26 (=XIX) — большой двор, начат с западного конца. Раньше был оставлен верхний пол, который, однако, вероятно, не везде был верно обнаружен (т.е. снято больше, чем следовало, или снят весь верхний пол и остался 2-й). Юго-западная стена висит над оставленным верхним полом на 20—30 см; часть северо-западная у западного угла на 5—10 см. Вероятно, 1-й пол сильно поднимался к юго-западной стене. На 10—20 см под верхним полом (?) — настоящий крепкий пол, образующий несколько углубленное пространство *a*, ступенькой поднимающееся к северо-востоку и юго-востоку, где оно всего на 5—10 см возвышается над верным уровнем верхнего пола. На этом 2-м полу у юго-западной стены найдены обломки черепицы, кирпича толщиной 2,3 см, края пифоса малого с узором. Кирпич хорошей красной глины с серой поверхностью и краем; 2 черепка тусклого черного лака, монета (2270).

2/XII—11. Помещение 26 (двор). Под 1-м полом найдено: амфорная ручка (2278); 3 монеты византийские (2279—80).

3/XII—11. В. Л. Помещение 26 (двор). Идут вдоль северо-западной стены полосой в 6 шагов по 2-му полу, очень неровному, но везде твердому. Приблизительно в середине полосы — большая яма (отчасти еще под рельсами), наполненная золой, отчасти отбросами; в ней найдено донышко, с поливой снаружи (розовой) обгорелой белой глины; поливной черепок — желтый с темными волнистыми линиями, монета, крестик (2285—86); на полу найдена монета (2284).

5/XII—11. В. Л. Помещение 26 (двор). Вдоль северо-западной стены подходят к северному концу рельс (к пролomu, что для вагонеток); пол очень неровный, ямы: одна яма подходит под северо-западную стену. Под 1-м полом найден кусок плитки серого

Помеще-
ние XIII
(=XIX=
=26, двор)

мрамора с темно-серыми жилками каннелированный, обломок поливной плоской чаши — зеленой со слабым рельефом (2345); монета (2346).

8/XII—11. Помещение 26. Там же под 1-м полом обнаружен 2-й пол, но кое-где он пробит до 3-го и до 4-го. На 2-м полу найдена часть поливного сосуда, зеленого с рельефным узором на высокой ножке (2354). Очевидно, в яме 2-го пола (на 4-м?) найдена часть краснолаковой ножки (2353).

9/XII—11. Помещение 26. Под 1-м полом (по 2-му) найдено 2 монеты (2360); глиняный шарик диаметром 2,5 см.

10/XII—11. Помещение 26 (двор). Полоса к юго-востоку от рельс (шир. около 4 м) по 2-му полу выбирается до рельс, идущих в южный угол двора. 2-й пол всего сантиметров на 10 под первым (сомнительным), довольно ровный, но много углублений, ямок, содержащих главным образом золу. В одном месте (около середины полосы) выступают камни стенки, идущей не совсем параллельно северо-западной стене. В юго-западном конце полосы 2-й пол сильно испорчен: 2 рядом ямы (одна краем под рельсами) как-будто для пифосов. При копании одной (т.е. в древнее время) сломана находившаяся под 2-м полом стенка, параллельная северо-западной. У самой южной — мягкий грунт той же ямы, половина которой за юго-западной стеной. Заканчивается на северо-восточном конце и полоса, которая идет между рельсами и северо-западной стеной. Здесь, по видимому, 2-й пол был нарушен, так как кусок стенки, перпендикулярной к северо-западной, и кусок выстилки, покрытой мягкой землей; внизу — твердый, может быть уже 3-й пол. В насыпи, под 2-м полом найдены: монета (2367); простые поливные черепки: донышко желтой поливы с рельефным орлом? (2366); черепки желтой, зеленой поливы; маленькие обломки плоского широкого стеклянного браслета с нарисованным узором (2368); черепки кувшина красной глины хорошей выделки.

12/XII—11. Помещение 26. Перешли к западному концу и углубляются в ширину всей полосы ниже 2-го пола, выбирая и оставшуюся полосу 1-го пола (?) под рельсами. На 3-м полу найдены краснолаковые хорошие черепки, 1 плохого красного лака, тускло-чернолаковый (буролаковый?) черепок, бронзовое колечко и обломок пряжки (?) — 2369. По 2-му полу найдено 2 монеты (2370—71).

13/XII—11. Помещение 26 над 3-м полом. Найдены: краснолаковые черепки и 2 монеты. В яме близ стены найдены 4 монеты, 1 колечко (плоское сломанное), 1 бронзовый обломок (2382—84).

19/XII—11. Помещение 26, под 3-м полом (под 4-м полом?). Найдены: хорошие краснолаковые черепки, 1 монета (2391). С левой (юго-вост. стороны) рельс, под 3-м полом, найдены: 1 хороший чернолаковый черепок, 1 свинцовое кольцо (2393), 1 монета (2392).

20/XII—11. Помещение 26. Под 4-м полом, близ поперечной стены, найдены хорошие чернолаковые черепки: 3 донышка с розетками (2399—2401); две закраины среднего лака, ручка, 1 краснофигурный черепок (часть пальметки); черепок плохой чернолаковый и часть лампочки (2402); черепок чашки хорошего красного лака; грузило.

21/XII—11. Помещение 26. На 3-м полу найдены хорошие краснолаковые черепки; край посуды с ручкой жидкого бурого лака; 2 монеты (2411). Под 4-м полом по самой скале найдены: 1 бронзовая монета и 3 незначительных обломка (2412); много хороших чернолаковых черепков, 1 краснофигурного кувшинчика с остатками крыла (2413); 4 чернолаковых донышка с розетками, обломки (2414—17); половина солонки (2418); черепок



Рис. 31. Северо-западная часть III квартала, раскопки 1911 г. Лестница в древнюю цистерну и путеал над ней. Снято 4 октября 1911 г. (пом. VI=11).

маленького кувшинчика, 1 черепок плохой чернолаковый с бурыми просветами; 2 очень плохих чернолаковых черепка (серой глины).

22/XII—11. Помещение 26. Западный угол (метров 6 в квадрате). 1-й пол (сомнительный) оставлен в самом западном углу. 2-й пол, который представлялся очень неровным, оказывается местами пробитым до 3-го и даже до 4-го пола. 3-й пол переходит через стенки a — a_1 . Дальше к северо-востоку от a_1 на этом 3-м полу лежат 2 жернова между двумя другими камнями, составляя 2-й пол. Сейчас за камнями 2-й и 3-й пол пробиты до 4-го. Между 2-м и 3-м местами всего около 6 см; также местами между 3-м и 4-м. Лучше всего сохранился 4-й пол: почти сплошь и очень ровно он переходит через стенку b и a_2 (между a — a_1 он немного ниже).

Между северо-западной стеной a и a_2 есть еще 5-й пол.

На 3-м полу найдены краснолаковые черепки, 3 монеты (2422—23); хороший толстый черепок с узором по краю; горло (2424); 1 большая плоенная ручка, покрытая слабым бурым лаком по белому фону (2426). Под 3-м полом—хорошие краснолаковые черепки, 1 плохой чернолаковый, 1 хороший чернолаковый черепок с узором насечками и штампованной розеткой. В мягкой земле, в ямке, пробитой во 2-м и 3-м полу, найден замок с ключом (2425). Под 4-м полом и на скале найдены: куски черепицы, толстые и тонкие хорошие чернолаковые черепки, 2 монеты (2429), 1 плохой чернолаковый черепок с красным кругом, обломок лампочки без лака, терракотта (мужской? торс), оббитая ручка (2427); милетская ручка (2428); маленькое грузило (2430).



Рис. 32. Цистерна и вымостка дворика в западной части III квартала в пом. VI=11, раскопки 1911 г. Снято 31 октября 1911 г.

23/XII—11. Помещение 26. Там же, находок нет.

28/XII—11. Помещение 26, продолжают копать, находок нет.

30/XII—11. Помещение 26. На 3-м полу найдено: 3 монеты (2431—32), бронзовая головка очень большого гвоздя (2433). При скале под 4-м полом—1 монета (2434).

31/XII—11. Помещение 26. Под 4-м полом найдено 3 монеты (2435); цилиндрическая кость (ручка?), сломанная вдоль пополам (2436).

2/I—12. Помещение 26, против пролома в помеще-

ние 19. Здесь—все три пола (2-й, 3-й, 4-й; по 1-му полу (?) идут рельсы). Немного выступая над 2-м полом,—стенка d с углом на северном конце, не совсем параллельно к северо-западной стене, поставлена на 3-м полу; под 3-м полом—1 бронзовый предмет, 2 рога. Против пролома в помещении 19—большая яма для пифоса, со 2-м полом ею проломаны 3-й и 4-й полы. Оставляется северо-западная половина ее со 2-м полом до северо-западной стены. К юго-западу от этой ямы обнаружены остатки двух пифосов; но оба под 3-м полом (в 4-м полу). Еще юго-западнее параллельно юго-западной стене—полоса мостовой e сантиметров на 6 под 4-м полом. Северо-восточная часть ее уничтожена изломанной линией. Прорывают часть 4-го пола между мостовой и пифосом.

В помещении 26 ниже 3-го пола найдены бронзовая монета (1), бронзовая подвеска (2), краснолаковые черепки лампочки и чашечки и рога, опиленные с обеих сторон.

3/I—12. Там же под 4-м полом найдены 2 бронзовые монеты (3), бронзовая игла (4), фрагмент чернолакового килика со штампованным орнаментом (5) и обломки черно-буролаковой посуды.

Помещение 26—между большой ямой для пифосов, стеной d и остатком дороги e . Под 4-м полом на уровне дороги (5-го пола) далее на северо-восток—никакого твердого уровня в роде пола или подстилки нет. Внизу на скале—щебень битого камня скалы. В этом слое, отчасти в роде щебня, черепков мало, но все же попадаются простые, чернолаковые и краснолаковые, 2 монеты, стеклянная пошка.

4/1—12. Помещение 26, в том же месте прокопано до скалы. Попадались мелкие чернолаковые черепки.

Там же при скале найдены бронзовая монета (6), бронзовая игла (7), обломки чернолаковой посуды со штампованным орнаментом пальметки (8) и другие мелкие черепки.

5/1—12. В помещении 26 под 4-м полом найдены 2 бронзовые монеты (12—13).

7/1—12. Там же на 4-м полу найдена бронзовая монета (14). Там же на 1-м полу найдена бронзовая монета (15). Там же под 4-м полом найдена бронзовая монета (16), бронзовая поделка (17), лампочка черной глины (18), квадратное грузило со штемпелем (19), костяная игла (20) и 5 фрагментов: 1 — краснолаковой, 1 — чернолаковой, 1 — поливной и 2 — простой посуды.

9/1—12. Там же найдены 4 пирамидальных грузила разной величины (21), бронзовая монета (22), доньшко стеклянного стаканчика (23), фрагмент поливной посуды с лепным орнаментом плюща (24), обломок красной штукатурки (25), обломки краснолакового края, кабаньих клык и бронзовая монета (26).

Помещение 26, между ямой для большого пифоса (половину его срезали мы) и остатком стенки, почти параллельной к юго-западной. Под 4-м полом — насыпь приблизительно 1 м; твердая; никакого пола ниже 4-го не заметно. Местами — выкинутые слоями простые черепки, но уровень под ними очень неровный и недалеко продолжается. Взята половина найденных черепков краснолаковых, стеклянных; найдено 1 грузило, 1 монета, 1 очень большая ручка с горлом. Ниже 4-го пола найдено 2 поливных древних черепка с рельефным узором.

10/1—12. В помещении 26 под 4-м полом найдены 4 бронзовых монеты (29—31), бронзовое полуколючко (32), бронзовая поделка (33), железный гвоздь (34), обломки краснолаковой лампочки, ножки от плошки и 2 краснолаковых блюд и фрагмент колонки с мелкими каннелюрами из местного известняка со следами горения (35).

В насыпи помещения 42, составляющего часть пом. XIII—26, найдены стеклянная ручка (36), пирамидальное грузило со штемпелем (37) и обломок желто-зеленой поливной посуды.

11/1—12. Помещение 26.

От ямы для пифоса к северу до северо-западной стены на 30 см. Под 4-м полом обнаружен 5-й пол, на нем — обломки большого пифоса. К югу (под яму для пифоса) 5-й пол поднимается (ниже как будто — яма для пифоса) и пропадает. К востоку от ямы для пифоса на 3-м полу обнаружен малый кусок стенки, под ним — куски черепицы в ряд и рядом к востоку — часть 3-го пола, выложена обломками черепицы. Под 4-м полом в насыпи найдены краснолаковые и чернолаковые черепки, 2 монеты, кусок цветного мрамора, красноглиняная лампочка, черепок кувшина с красной надписью NE, внизу (под уровнем 5-го пола) — выкинутое горение и множество куч битой черепицы. На 4-м полу найдены краснолаковые и буролаковые черепки.

В помещении 26 под 4-м полом найдены 2 бронзовые монеты (42—43), глиняная лампочка (44), фрагмент красноглиняной амфоры с белой обмазкой и буквами NE (45), бронзовый гвоздь (46), кусок полированного гранита (47) и чернолаковой посуды (48).

12/1—12. В помещении 26 под 4-м полом найдена бронзовая монета (49). На 5-м полу найдены краснолаковый кувшин с одной ручкой, его горлышко типа ойнохой (50), фрагмент сосуда из черной глины с розовой обмазкой (51), глиняная крышка от амфоры со следами горения (52), маленькая буролаковая чашка (53), 2 обломка с рельефным орнаментом (54), кусок края плоского краснолакового блюда (55), бронзовая пряжка (56),



Рис. 33. Раскопки 1911 г. Северо-западная часть III квартала, цистерна и круглая известковая печь (слева). На первом плане — дворик с входом в цистерну. Снято 31 октября 1911 г.

бронзовая монета (57) и обломки краснолаковой посуды; куски черепицы со штемпелем (62), амфорная ручка со штемпелем (63) и пирамидальные грузила (64).

Помещение 26, углублялись на том же месте. 5-й пол, что к северо-западной стене, обрывается, на 30 см ниже его — ровный 6-й пол, на котором угольки и большие угли и кучей битая черепица (плоская, желтой глины и калиптеры) вперемежку с черепками больших сосудов амфор. Куча поднимается к северо-востоку и перемешана с желтой рыхлой горелой землей и горелыми камнями (?). На самом полу обнаружены черепки краснолаковой посуды, амфорная ручка, монета, пряжка. 5-й пол с юго-западной стороны подходит вплотную к уровню скалы и двух камней у нее. С юго-восточной стороны, повидимому, — остатки стены на скале. Всего на 3 см под 5-м полом 6-й пол занимает неглубокий выруб в скале. В южном углу 6-й пол пробит, обнаружены края и дно выруба и в нем заметен еще узкий плоский выруб, идущий к северо-западу под камни. В 4-м полу против южного из двух углублений на расстоянии 4 м — такое же углубление в земле, заполненное рыхлой землей (сгнившим деревом?). Под 4-м полом найдена монета, маленький кабаньей клык.

18/1—12. В помещении 26 под 1-м полом найдены большая амфорная ручка (84), ручка краснолакового кувшина (85), обломки краснолаковых чашек (плошек); на 4-м полу в яме найдены красно-чернолаковые поливные черепки и много обломков плоского стекла. У северо-западной стены, где под нее подходит в перпендикулярном направлении кладка в роде стены с юго-западной стороны, над 4-м полом найдены 4 монеты (86—89), фрагменты двух краснолаковых плоских блюд хорошего густого лака (90—91).

19/1—12. С юго-восточной стороны помещения 26 под 4-м полом найдены фрагмент блюда серой глины (96), плоской чашки (97), бронзовый гвоздь (98), бронзовый амулет (99), бронзовая монета (99а), краснолаковый фрагмент и 2 мелких чернолаковых. Под 5-м полом найдены пирамидальное грузило (450), фрагмент плоского блюда желтой глины, 3 чернолаковых (452) и 2 краснолаковых черепка и бараний рог.

Помещение 26. У северо-западной стены (вдоль ее на 2 м 2-й и 3-й пол были испорчены. На 4-м полу (повидимому) стоит и северо-западная стена. Под 4-м полом (от входа в соседнее помещение с северо-запада) на глубине до 1 м был ровный 2-й пол до остатков стенки (или фундамента стенки) перпендикулярно к северо-западной стене, у которой лица с юго-западной стороны не было, почему ее, идя с юго-запада, частью разрушили. С северо-восточной стороны этой стенки 5-й пол много выше.

Копают под 5-м полом (к юго-западу от стены). Пол — скала, на ней — остатки древней стены; на них — завал камней, остатки битой черепицы крупных сосудов, буролаковые, краснолаковые и чернолаковые черепки (хорошие), 1 рог, 1 монета. Далее к юго-востоку (т.е. по правой стороне траншеи) под 4-м полом поверх 5-го — завал камней и с правого края выступает скала на 30 см или выше 5-го пола. Поверх завала — черепки красно- и буролаковые, 1 светлый с бурыми полосками, 1 хороший чернолаковый, 1 бронзовый гвоздь, 4 монеты, часть замочка с изображением.

20/1—12. Под 4-м полом помещения 26 найдены: обломок поливного кувшинчика (455), стеклянная поделка (456), 7 бронзовых монет (457—63) и 2 бронзовых подвески (464—65).

В помещении 26 на 5-м полу найдены 3 бронзовых монеты (466—68), бронзовая набивка (469), кусок стекла (470) и амфора (471).

23/1—12. В помещении 26 под 5-м полом найдены: круглое глиняное грузило (472), амфорная ручка с буквой В (473), обломок чернолакового доньшка с буквами (474) и 2 фрагмента хороших чернолаковых килика и канфара, бронзовая лопаточка (475), 3 бронзовых монеты (476—77), фрагмент розовой глины с чернолаковыми линиями; глина покрыта на лицевой стороне сероватой обмазкой, а на обратной стороне — розовато-коричневой полоской (478) и 5 краснолаковых черепков разной посуды.

23/1—12. Пол 4а; он идет под 4-й пол и далее на юго-восток стена, сложенная из мелких камней (возвышается на $\frac{1}{2}$ м над полом 4а) на 30 см над 4-м полом, а перед ней (т.е. к юго-зап.) наискосок по направлению почти на запад — остаток водостока /: плоские камни, положенные на полу 4а и перекрытые двумя толстыми камнями в виде плит (пришлось часть их снять, чтобы раскопать стену е). Под 5-м полом найдено 2 архитектурных фрагмента, черепица, чернолаковые и краснолаковые черепки. Под рельсами и далее к юго-востоку 2-й и 3-й пол нарушены; 4-й продолжается от запада непрерывно. Под 4-м раскопали до скалы, представляющей здесь 5-й пол, на ней лежали кучи горелой черепицы, которые пока не тронуты. Здесь под 4-м полом найдены буролаковые и краснолаковые черепки, кусок круглого известкового камня диаметром 46 см, 12 см толщины. Камень аккуратно вытесан (с раковинками).

Помещение 26. У северо-западной стены. 5-й пол проходит под корявую стенку d, проходящую перпендикулярно под северо-западную стену, и продолжается за ней (к северо-востоку) еще на 1 м, а затем обрывается по прямой линии перпендикулярно к северо-

западной стене. Здесь с юго-восточной стороны (этого обрывка пола) начинается стена древней кладки перпендикулярно к северо-западной стене; между ней и северо-западной стеной (у последней не добирают 30 см) — мягкая земля; в ней найдено 4 монеты, 2 хороших чернолаковых черепка, сверху — большие камни. Над этой ямой и ее юго-восточной стеной и на 30 см над 5-м полом от самой стенки *d* — ровный пол, которого к юго-западу от *d* не было.

24/1—12. В помещении 26, из цистерны под 5-м полом извлечены бронзовая монета (481), нижняя часть стеклянной лампадки (482), обломок мраморной плитки и чернолаковый фрагмент.

25/1—12. В помещении 26 на 5-м полу найдены кусок амфоры красной глины с белой обмазкой с буквами NE (красная краска), чернолаковые черепки со штампованным орнаментом хорошего лака (490), простой краснолаковый черепок и фрагмент лампочки с рубчиками. Там же в канаве найдены нижняя часть лампадки (491), 2 поливных доньшка блюдец с рельефным орнаментом (492) и поливной черепок зеленого цвета, 6 бронзовых монет (493—97) и бронзовая пуговка (498). На 6-м полу найдены бронзовая поделка (499), пирамидальное грузило с клеймом (500), буrolаковый черепок и обломок мисочки из черной глины (501).

25/1—12. Помещение 26. Под полом 4а (здесь 5-м) помещения к северо-западу от стены *e* (у него ровный пол из скалы). Стена *e* идет далее на северо-восток под стену *g*, а в юго-западном конце поворачивает под 5-м (4а) полом на юго-восток. В северном углу помещения северо-западной стены — яма *h* неровная и оштукатуренная, края (стенки которой выведены с одним внутренним лицом) более чем на 0,60 м выше скалы (местами сломана). Яма неправильной формы, подходит под северо-западную стену и стену *g*, засыпана слабой землей так, что в северном конце есть незасыпанное пространство и на этой, отчасти слабой насыпи, возведена стена северо-западная и *g*. К юго-востоку от *e* пол 5-й (4а) продолжается, но на расстоянии 1 м прерывается земляной канавой *n*, так около 1/2 м ширины, и по ту сторону (юго-восток) идет дальше. Над этим 4а полом на 20 см продолжается пол 4-й (?) непрерывно от юго-запада, и 3-й и 2-й здесь были разрушены, но немного далее к северо-востоку — ясно видны все 3 пола (1-й, 2-й, 3-й и 4а). Здесь же, вместо 4-го (который заметен на половину ширины канавы), — рыхлая земля, в которой найдено 3 поливных черепка, 13 монет, стеклянный обломок. Под 4а на 9—12 см идет 5-й пол, который обрывается под стенкой *i*, идущей перпендикулярно к продолжению линии *e*. К юго-западу от *i* — прежде обойденный бугор горелой земли, черепицы, краснолаковые черепки. Найдена бронзовая собачка (часть замка?), грузила с меткой. На 5-м полу найдены краснолаковые черепки, обломок лампочки с рубчиками, 1 черепок с NE (красной краской). Под горением — 6-й пол.



Рис. 34. Северная часть III квартала. Вид на очаг.

26/1—12. Помещение 26. *m* — вымостка 3-го пола; *o* — стенка в 1 камень на 3-м полу, закрыта была 2-м полом; *n* — глубокий четырехгранный врез с 4-го (?) пола — собственно пола здесь не было видно. К юго-востоку от *o* — *m* и канавы *p* — 4-го пола нет, а земля рыхлая до 4а, который над *e* лежит явно на 20—25 см под 4-м полом. По уровню пола 4а — завал камнями (отчасти очень большими), который, будучи расчищен, обнаружил проход между повернувшей на юго-восток стеной *e* и параллельной ей *k*; в проходе внизу найдены плохие краснолаковые черепки, 1 стеклянное доньшко, обломки карнизов, каннелюр, малая массивная бронзовая пластинка с дырочкой. У юго-восточного угла *k* на ребре (случайно) —

плита, немного юго-восточнее — обрез 4-го и 5-го пола, по линии юго-восточной стороны канавы *p*; здесь внизу и на коридор (*k—e*) заходит край бугра от выкинутого горения. Пол 4а далее к юго-востоку скоро обрывается, а 5-й идет до стены *le* (по извести), сложенной, повидимому, по обрезу возвышающейся здесь скалы.

27/I—12. В помещении 26, под 5-м полом, в канаве найдены поливной кувшинчик с узким горлом (513), черепки плохой поливной посуды, костяная ручка ножа грубой формы (514), бронзовая монета (пропала). Там же под 4-м полом (земля рушена, пол плохо замечен) найдены: обломок оконного стекла (515), стеклянного блюда (516), 2 бронзовых монеты (517) и 2 фрагмента плохой поливы.

28/I—12. В помещении 26 под 5-м полом найдены кусок красной штукатурки (100), бронзовая поделка плохой сохранности, ручка от кувшина и бронзовая монета, плохо сохранившаяся (101).

30/I—12. Там же под 4-м полом найдены 3 бронзовых монеты (102—104).

3/II—12. Там же под 4-м полом (над 5-м) найдены 4 бронзовых монеты (698—701) и бронзовая поделка (702).

14/II—12. В нижнем слое ямы помещения 26 найдены поливной черепок с орнаментом (120), то же (121), пряслице (122), 5 бронзовых монет (123—127), 2 бронзовых кольца (128—129), негодный обломок стеклянного браслета и 3 кусочка литанки?

15/II—12. Там же найдены 5 бронзовых византийских монет (130—134), обломок поливной посуды с небрежным орнаментом (135) и стеклянного браслета (136).

16/II—12. Там же найдены 5 бронзовых монет (137—141), обломок бронзового браслета (142) и негодный обломок стеклянного браслета. Под 2-м полом найдены фрагменты большого краснолакового блюда со штампованным орнаментом (143) и краснолакового блюда (144).

17/II—12. Там же найдены: бронзовая монета (145) и каменная матрица для отливки металлических вещей (146).

18/II—12. Там же найдены 2 бронзовых монеты (703 и 704), бронзовый ключ (705) и простой глиняный горшок (706).

20/II—12. Там же найдены обломки двух глиняных сосудов с дырочками (147—148), глиняного сосуда со штампованным орнаментом (149), глиняный горшечек с ручкой, носиком и со штампованным орнаментом (150).

21/II—12. В помещении 26, у самой подошвы ямы, найдены 3 бронзовых монеты (151—153), обломок поливной площадки на высокой ножке (154), черепицы со знаком (155), 2 куски мрамора (156), каменное грузило (157), обломки поливной площадки (158) и сосуда? из красной глины со штемпелем (159), пряслице с орнаментом (160), негодные обломки поливных блюд и стеклянного браслета.

22/II—12. Из ямы II помещения 26 извлечены 3 негодных бронзовых монеты (161—163), серебряное кольцо (164), донышко поливной посуды (165), 3 куски мрамора с буквами (166), обломки стеклянного браслета (167) и стеклянной поделки с орнаментом (168) и негодные фрагменты зеленой (шпинатовой) посуды.

25/II—12. В нижнем слое ямы помещения 26 найдены 2 бронзовых монеты (183 и 184), поливная чашка (185), донышко большого поливного блюда (186), фрагмент поливного блюда с орнаментом (187), то же (188) и обломки посуды желтой поливы.

5/III—12. В помещении 26 под 1-м полом найдены бронзовая монета с буквой В (2140) и 6 негодных бронзовых монет.

Там же под 3-м полом найдены 3 бронзовых монеты (210—212).

6/III—12. Городище (В. Л.). Помещение 26, б. двор. За пропущенное описанием время долго копали яму, что под юго-западной стеной, часть которой разрушена. Потом пошли от юго-западной стены перпендикулярной ей полосой между ранее раскопанной юго-западной и с юго-востока раскопанным южным углом двора (помещение 43) с прилегающей к нему баней (41). Работа сегодня идет между *h—i—k*. 1-й пол покрывал все стенки; 2-й проходил под стенкой (в 1 камень вышины) *i*, он же доходит до стены *h*; под стеною *h* и к юго-востоку от нее его уже нет.

Помещение к юго-востоку от *h* принадлежит к зданию 41 (бани). Здесь 2-й пол много ниже, на уровне устья печки и перед ним на полу — слой золы, горения; этот пол отчасти (в юго-вост. части) — на самой скале, отчасти (в западной части) — на насыпной земле. С северо-востока помещение это отделено стеной *h* в 1 камень, лежащей на земле на 5 см выше здесь 2-го пола. Между *i* и *h* 2-й пол ясный. 3-й — под стеной *i*, она лежит на нем.

Вдоль стены *a* — как-раз на уровне ее верхнего края (инде немного выше) — остаток мощеной улицы (так, на 75 см шириной), беспорядочно оборванный с северо-восточной стороны. Здесь между стеной *i* (к северо-западу от нее) и остатком дороги — 3-й пол пробит до 4-го. Здесь много красных крупных черепков, между ними есть и от

пифоса (между ними 2 с узором под венцом). Между *i* и *k* — 3-й, 4-й и 5-й полы. Под 3-м полом найдено: 2 монеты, под 1-м полом — 1 монета (немного к юго-востоку от нее раскопано в 1-й полосе). Между *i* и *h* очищают 4-й пол на том же уровне, что между *i* и *l*. Под 3-м полом найдена 1 монета.

7/III — 12. Помещение 26. Стена *i* продолжается к северо-востоку, под ней обнаружен 3-й пол, как раз под 3-м полом — стена *m* (безобразно наваленные камни, которые идут до скалы, и перпендикулярно к *m* — стена *o*, юго-восточный край которой подходит и под стену *i*. Полы 4-й и 5-й сплошь между *i* и *k* до стены и где она исчезает до приложенной к ней выше *h*. Под 5-м полом найдено 2 чернолаковых (очень хорошего лака) черепки, 1 краснолаковый с рельефным узором по краю. С правой стороны рельс у 41 за стеной *l* (к северо-востоку) — 1-й и 2-й пол; под 1-м полом найдена монета.

Там же под 2-м полом найдены: бронзовая монета (213), обломок замка (214), фрагмент краснолаковой посуды с выпуклым орнаментом (215) и 2 фрагмента чернолаковой посуды, бронзовая монета имп. Василия (2141) и щиток железного перстня (2142).

7/III — 12. 2-й пол выше края стены *l* в углу ямы; обнаружено ее круглое отверстие, кругом пола, соответствующего 2-му, в помещении с юго-запада от *l* нет.

8/III — 12. В помещении 26 найдены: бронзовая монета (228), костяная поделка (229), обломок чернолаковой посуды, бронзовая монета имп. Романа (2143) и монета имп. Романа негодная.

Помещение 26. Между *i* и *h*. Под 4-м полом — стенка *p*, плохо сложенная на дне скалы (и до 5-го пола), широкая, верхний уровень ее гладкий и на несколько сантиметров под ней — 4-й пол. Между *h* и *i* — к юго-западу от *p* — идет 5-й пол почти над скалой; под ним найдены мелкие, но хорошие чернолаковые черепки; под 4-м полом найдена 1 монета (*a*₁) и обломок костяной шпильки; под 1-м полом — 1 монета (*a*₂).

27/IV — 10. В. Логачев. Правый путь (О. М.) про-

ложен по северо-западной стороне внутренней площади (двора XIX) на уровне до 72 см от восточной, против северо-западной стены — как будто твердый пол, у стены — немного горения, черепки поливной чаши (3452) 3, одной ли? светлой поливы с красно-коричневыми арабесками. Под рельсами и левее пола не заметно (взято выше?)

Левый путь (прежний прямо. В. Л.). Юго-западный конец уперся в стенку правую в один ряд камней на грязи под полом; за нею — к юго-западу — пол более высокого помещения. Северо-западный конец пути отведен вправо. По площади двора (?) в юго-восточном углу обследован пол (повидимому, очищался), поднимается в северо-восточном направлении; на нем найдено: 2 монеты (3453), черепок белой глины с темно-зеленой поливой с одной стороны, обломок стеклянного браслета, расписанного (3454), черепок красной глины (или коричневого лака?) хорошо выработанного блюда, стеклянный сосуд.

28/IV — 10. Левый путь: двор XIX, с юго-восточной стороны, на полу найдена монета (3455). Правый путь, двор XIX, с северо-западной стороны, на полу — поливные черепки: 1 простой зеленой поливы, 1 — зеленой поливы, 1 — светлой поливы с коричневой выпуклой полоской.

1/V — 10. Правая половина северо-западной стороны двора XIX. Твердый пол, кое-где с горением; на полу — железный нож (3461), такой же костяной (3462), бронзовая проволока с петлей (3463); поливные черепки; 1 желтый с коричневым узором (3464), 1 стекло-видный голубой поливы (3465), 2 толстых (от кувшина) белой глины с темно-зеленой поливой с одной стороны, 2 красноглиняных, поздне-римских.



Рис. 35. Начало раскопки южной части III квартала. Снято 19 октября 1911 г. с северо-запада с V продольной улицы.

Левый путь на середине юго-восточной стороны двора. Стена помещения XXIX на извести (х), около нее — пол, на нем — 3 византийских монеты АЕ, Романа (3467—68) и 1 костяной шип (3466).

4/IV—10. В. Л. Правый путь: докончена первая полоса внутри двора XIX вдоль северо-западной стороны (6 м шир.?) Неровный, но твердый уровень пола; на нем — 2 монеты (3470—71); обломок бронзовой цепочки (?), обломок стеклянный, обломок голубой стекловидной поливы (3472), 2 коричневых с желтым узором (3473), 3 простых желтых (3474); 4 простых зеленых, браслет расписной (3469), поливные черепки; горло амфоры и 2 дна. разм. 8,5 см.

В западном конце двор перегораживает стена в 3 камня вышиной на земле на 36 (?) см выше пола.¹

7/V—10. Правый путь: середина двора — пол ровный, желтоватой глины (пятнами).

10/V—10. В. Л. Правый путь. Двор XIX, на полу найдена 1 византийская монета (3497).

11/V—10. В. Л. Правый путь. Двор XIX подходит к юго-западной стене. Твердый пол, на нем зола серая. В ней найдено: обломки черепицы и обгорелый кусок пифоса, гвозди — 1 загнутый без шляпки (3508), 2 монеты (3509), 1 светильник поливной с коричневым узором (3510), 1 дно с расплывчатой поливой (3511), 1 дно с хорошей цветной поливой (3512), обломок витого стеклянного браслета (3513); обломок стеклянный (3514), железная полоска разм. 9 × 2,5 см, 1 каменное веретенное кольцо (3515); обломок курильницы (сита?); каменный неправильный шар 3 1/4 см; обломок маленькой зеленой поливы, 1 — простой желтой поливы; 1 — белой поливы с коричневым узором.



Рис. 36. Вид с главной продольной улицы на южную часть III квартала. Раскопки 1911 г. Снято 19 октября 1911 г.

13/V—10. Правый путь. Двор XIX, пол поднимается до юго-западной стены; у стены — остатки выстилки черепичными плитами на извести. Найдено: 2 свинцовых печати (3534—35); железное острие; 16 монет (3529—33); поливные плохие черепки (3536—38); дно белой глины с плохой желтой поливой, часть кувшина с желтой поливой; с желто-зеленой поливой, 1 черепок белой поливы с коричневым узором; обгорелое железо, половина браслета синего прозрачного стекла, медный обломок, половина стеклянной ручки (?); кусок стеклянного браслета с накрашенным узором (мал.).

Начата 3-я полоса внутреннего двора, в верхнем слое — 2 монеты негодные.

3/IV—10. Помещение XIV

рядом с XIII у улицы, ведущей к батарее. Пол сильно неровный, следы горения, много черепицы со знаками Э (2), Е (4), К (3) (3382), лошадь с завитым хвостом (2 под № 3379), всадник с опущенным копьём (3380 (2), голубь с повернутой головой (3391).

24/IV—10. Помещение XIV на полу с горением, много черепицы, 2 с голубем (3447), широкая амфорная ручка с нацарапанным N (3448), 3 разных поливных обломка светло-желтой поливы, 2 с коричневым простым узором, бронзовая монета (3449).

26/IV—10. Помещение XIV по полу с горением: найдены 2 поливных черепка (1 желто-зелено-коричневый (3450—51).

Помещение XIV закончено и путь перенесен вдоль северо-западной стороны двора XIX по предполагаемому полу.

6/IV—10. Помещение XV в восточном углу квартала у главной продольной и поперечной улиц, что у батарейной улицы. Раньше выбрана здесь яма. Пол (низко, последний ли?) с небольшими следами горения, обломки черепицы со знаком M, сильно выпуклым (3383—4); черное доньшко желтой поливы с неясным рельефным узором (3385), 2 бронзовых монеты (3386—87), кусок широкой ручки большого сосуда (3388).

¹ Продолжение дневника см. на стр. 105 под 17 апреля и 18 мая 1910 г.

8/IV — 10. Помещение XV, на полу найдено: 2 края тарелки простой серо-желтой поливы, 1 желто-зелено-коричневый черепок (3431), 1 толстый черепок с обгорелой поливой (3432). Помещение XV; с северо-восточной стороны пол сохранился, кое-где — следы слабого горения, немного черепицы, 1 со знаком (3391); на полу — поливной мелкий черепок (светло-желтый с красновато-коричневыми кругами), обломки кувшинчика с потеками поливы (3392), ручка стеклянной лампы, обломки стеклянного браслета, тоже круглого, в разрезе беловато-синего (место спайки), доньшко с темно-коричневой поливой и желтыми пересекающимися кругами, обломки доньшка с светло-коричневой поливой, обломки чашечки с обгорелой поливой, обломки чаши с серо-зеленой пятнистой поливой.

11/X — 11. Помещение XV. Внутри ямы в ее северо-восточной половине под ее полом 5½ монет, 1 бронзовое колечко (1686—89), 1 кабаньей зуб. Ниже — толстый слой серого каменного щебня, ниже на дне — слой земли без предметов и черепков.

12/X — 11. Помещение XV. Ниже пола под скалой найдены: краснолаковый черепок (1708—1709), 2 края блюда с рельефным узором (разные), обломки лампочки на ножке (1710) буролаковые, 1 обломок красно-чернолаковый, кусок штукатурки (с красной краской) и 1 синевато-серый (1711); 4 бронзовых монеты, 1 обломок (1712—13).

13/X — 11. Помещение XV (ранее раскопано; забыто). Яма, под ее 1-м полом — 1 монета, 1 плоское грузило (1722—23).

7/IV — 10. Северо-восточный раскоп (В. Л.), западный правый путь. Большое помеще- Помеще-
ние XVI — пом. 19 (в этом ряду второе, раскопанное с запада). Определенный пол, но го- шие XVI=19.

рения и черепицы, как и в соседнем к юго-западу XII, нет. В восточном углу пол выбит (или углубление?), у юго-восточной стены на полу — железный топор (3389), поливной черепок (3390), еще 1 поливной черепок, камень для стока, нижняя часть малой ступы.

Восточнее (левее) дошли до крайнего помещения по левую сторону XV, углового между главным проходом и 3-й поперечной (5/IV). Раскопано до пола (см. 6/IV), в юго-западной части пол уничтожен (была яма), следы горения, черепицы — только мелкие куски.

5/XI — 11. Помещение 19. Начато в западном углу у лестницы. Под 1-м полом обнаружена круглая яма, обложенная обломками черепицы (печь). Края ее на 18—27 см ниже 1-го пола.

9/XI — 11. Помещение 19. В западном углу обнаружена печька. Внутри ее и снаружи — хорошо сохранившийся 3-й пол. На этом полу — плоское доньшко горшечка красной глины, по обеим поверхностям серое, диаметр дна — 8 см; обломки стеклянных браслет — синего прозрачного и темного (2153); обломки горшкообразных сосудов — 1 совсем черный (2154); обломок, может быть, того же, но потрескавшийся, с ручкой; 1 поменьше хорошей выделки; горло кувшина; 8-мигранная мраморная толстая плитка (2155), костяной предмет (2156).

10/XI — 11. Помещение 19. В средней части между двумя нижними стенками параллельно продольным (с юго-запада на северо-восток) приблизительно от пифоса к северо-востоку оказался над 2-м полом еще пол 2а, а под ним продолжается пол 2-й, сходящийся с таким же в южной части помещения.

17/X — 11. Начато 15/X к концу дня помещение 19 в южном углу. Здесь юго-восточная стена развалилась; раньше стояло несколько камней, при чем камни были сложены на земле и на уровне (или несколько даже выше) верхнего пола; с юго-восточной стороны ее — пол соседнего помещения (большого двора) значительно выше, и нельзя констатировать, поднималась ли здесь стена над полом или был проход (последнее невероятно, так



Рис. 37. Вид с главной продольной улицы на юго-восточную часть III квартала. Раскопки 1911 г. Снято 19 октября 1911 г.

как нет ступеней на пол помещения 19). Под верхним полом—завал со множеством черепков, простые, много краснолаковых (1740—41); обломки двух мисочек (1 буролаковой), есть и мелкие чернолаковые, 1 курильница (1720) и помельше без лака, лампочка поздняя (1739); стеклянный обломок горла.

11/X—X. К северо-западу от стены *q* (в один камень на мусоре ямы?) вдоль всего помещения—все четыре пола, только у стены *b* нарушены 2-й и 3-й пол; под 2-м полом—мусор, в нем—половина поливного доньшка (желтого, неровной поливы, глина белая) и край той же (?) плоской чаши с слабо рельефной розеткой (1702). На дне ямы в 1-м полу—хороший чернолаковый черепок с розеткой (1703) и толстым краем; на полу—монета Романа (1704).

18—19/X—11. Помещение 19 (В. Л.). Обнаружен 2-й пол на $\frac{3}{4}$ м ниже 1-го—вдоль всей юго-восточной стены. Только параллельно юго-западной стене (у которой северо-восточная сторона в середине не сохранилась) скала возвышается узкой полосой несколько над 2-м полом. За этим выступом скалы идет забивка (снизу слабая, сверху твердая, но однородная) из мелкого битого камня. Под 2-м полом—2-я параллельная стенка хорошей кладки параллельно юго-восточной стене. Между ними найдено: краснолаковый черепок, мраморный обломок плитки с карнизиком (1778), кусок каннелированной колонны (1779); кусок колонки с пилястром (1780); кусок свища (1777). На 2-м полу найдено: мраморный обломок карнизика (1783); 2 обломка из известняка (в коридоре *a*), капителька ионическая (1782) и обломок (1781); мелкая монета (1784).



Рис. 38. Южная часть III квартала. Помещения к югу от терм. Снято 2 декабря 1911 г.

20/X—11. Помещение 19 вдоль юго-восточной стены. Два перекрещивающихся коридора *a* и *b* и помещение *c*. В *a* и *c* обнаружен 3-й пол (немного ниже верхнего уровня их—стена из правильной кладки).

Над *b* 3-й пол разрушен, в дверях из *b* в *c* лежали 2 камня поперек входа. 4-й пол сплошной в *a*, *b* и *c* (пока видно только у входа). На нем в *a*—2 обломка известняковой ионической базы (2028), дорической капители (2029) и карнизика (2030). Вдоль северо-восточной стены скала много выше (на $\frac{1}{2}$ м ниже 2-го пола). На ней—многобитой посуды: простой, желобчатой

и черепицы. На 3-м полу в *c* найдено 2 чернолаковых черепка (среднего размера).

22/XI—11. Дождь; после обеда работало 5 человек. Оканчивали помещение 19.

23/XI—11. Помещение 19 окончено в северной части (т.-е. пом. 23). Найден 1 черепок краснофигурного кратера на скале.

24/X—11. Помещение 19. Внизу древнего помещения—3-й пол по всему помещению *c* и коридору *a*, а также в отверстии, что из *a* в *c*. Также 4-й пол по всему *c*, *a* и *b*. На 4-м полу найден только 1 хороший краснолаковый черепок. Ниже 4-го пола, в коридоре *a* обнаружены остатки штукатурки с краской, 1 желтая (1871), много красной; обломок черепицы (1873); грузило с меткой (1872); тонкий краснолаковый черепок, 2 известковых архитектурных обломка (1874—75). В *c* (в углу) обнаружено углубление для пифоса. 4-й пол проходит под ним. Из верхнего слоя (выше 3-го пола) найден обломок надписи (1876).

25/X—11. Помещение 19. Подгоняли среднюю часть к дороге (рельсовой), проходящей по середине помещения, почти на 1-м полу.

8/IV—10. Помещение XVII (=20)—коморка в восточном углу помещения XVI. Горения нет, на полу—черепки светлой поливы с темным узором (3394). В мусоре помещения XVIII (=25) (между IX и XVII) найдено веретенное кольцо (3395) и несколько мелких (3396).

25/X—11. Помещение 20 (=XVII)—ниже 1-го пола (оставлен в дверях); 2-го пола не заметно. Под 1-м полом найден обломок поливной плоской чаши (1895), монета (1896).

Помещение XVII (=20).

24/XI—11. Помещение 25. (=XVIII¹, у южного угла 24-го; 1-й пол проходит по всему помещению, сантиметров на 6—8 под ним идет 2-й пол во все помещение. На нем были простые черепки, 3 монеты (2215—16); 3 обломка стеклянных браслетов—1 синий, 1 светло-зеленый и 1 синий с узором (2217). Задняя юго-восточная стенка—на земле, но внизу рядом с ней—обломки стены на извести.

Помещение XVIII (=25).

28/XI—11. С южного угла от порога помещения 25-го между юго-западной стеной и стеной *a* параллельно ей виден 2-й пол, который доходит до ямы, но у ямы пропадает (яма пробила его). У северного угла и северо-западной стороны ямы на (8—10 см) от скалы виден 3-й пол. К северо-востоку от стены *a* видна только узкая полоса 2-го пола около этой стены. 3-го пола нет. На 2-м полу найдено: монета (совсем пропала); на 1-м полу—поливной черепок (2236). В ямке (1-го пола)—4 монеты (2237—38).

10/IV—10. Помещение XX (к северо-западу от XV)—коридор, пол с гравием, на полу горения нет, обломки черепицы без меток, кусок жернова; куски большого поливного обгорелого блюда (3403), кусок блюда с узором пестрой поливы (3404), доньшко светлой поливы с красновато-коричневыми 2 кружками на дне, обломки светлой поливы с серым узором (3405), простое (но гладкое, хорошо выработанное) глиняное доньшко 5,5 см и чашечка (3406).

Помещение XX.



Рис. 39. Помещения к югу от терм. Раскопки 1911 г. Снято 2 декабря 1911 г.

14/IV—10. Помещение XX (*b*)—расчищено до твердого пола, с западной стороны обрывается.

13/IV—10. Помещение XXI, пол без горения, много черепицы со знаками, среди них—изображение голубя (3409—12); монета (3413); несколько тесаных камней от арки, кусок толстой мраморной плиты.

Помещение XXI.

14/IV—10. Помещение XXII, пол с золой и пеплом, черепица очень битая, 1 монета Романа (3414). В северном углу пола—печка; горение слабое, сильнее у печки, на полу—черепица, по большей части мелкая, 1 со знаком (3415), черепок большого сосуда с узором (3419), зеленая темная ручка (3416), обломки стеклянного браслета (3417); на дне печки—кусочек черепицы с крестом (3418). В верхней насыпи—обломки мраморной плиты с рельефным узором.

Помещение XXII.

15/IV—10. Помещение XXIII. В восточном углу—остатки большого пифоса; на полу—горение, много битой черепицы, мелкие куски кучей. У северо-восточной стены—обломки поливного блюда (желтой, зеленой и коричневой поливы) почти все; по 2 таких же черепка других сосудов, ручка кувшина, обломки обгорелой синей поливы дыневидного кувшина (3423—28), часть доньшка с рельефным узором—3 и 4 разных поливных черепка; монета (3429); костяная игла (3430).

Помещение XXIII.

21/IV—10. Помещение XXIII, на полу: много поливных черепков, некоторые тех же сосудов, что и найденные 15/IV там же (3428); блюдо зелено-желто-коричневое (3433), кувшин желто-зелено-коричневый (3436); 2 мелких обломка от кувшина (3416); отдельный

черепок желто-зелено-коричневый, донышко блюда светлой поливы и разноцветный расплав поливы, 2 монеты (3438), кусочек синей мозаики.

22/IV — 10. Помещение XXIII. На полу с горением — 2 черепка со знаком К, 1 — с частью лошади, 3380 (3 экз.); 1 железный сосуд (3443).

Помещение XXIV. 22/IV — 10. Помещение XXIV, у порога в XXIII найдена монета (3446); горения мало, обломки черепицы.

Помещение XXIV, юго-восточная часть на полу с горением. Найдены: обломки черепицы, 3 с голубем, повернувшим голову (3447).

Помещение XXV. 14/IV — 10. Помещение XXV раскопано раньше. Начали копать ниже прежнего уровня; с южной стороны апсиды были в насыпи могилы.

Помещение XXVI. 14/IV — 10. Помещение XXVI — пол много ниже, чем в соседнем XX (b) и XXVII, сильный завал камней.

В помещениях XXVI и XXVII найдены: поливное донышко с рельефным узором (3421); поливной светлый с красно-коричневым узором черепок (3422).

Помещение XXVII. 21/IV — 10. Помещение XXVII. На полу: обломки желтой толстой пластинки; обломки горшка (?) с серо-желтой поливой внутри и снаружи; мелкие обломки расписных стеклянных браслетов и плоской ручки (3439—41); стеклянная ручка лампадки? (3442).



Рис. 40. Общий вид с запада восточной части III квартала. Раскопки 1912 г. Снято 13 июля 1912 г. во время раскопки терм.

Помещение XXVIII.¹ 29/IV — 10. В. Л. Левый путь, помещение XXVIII с юго-восточной стороны двора XIX возле церкви с криптой; пол с горением, юго-восточная часть уничтожена предшествующими раскопками. На полу — донышко пятнистой желто-зеленой поливы (3456), черепок такой же (более зеленый) поливы, обломок сосуда простой глины хорошей выработки (3457), дно кувшина разм. $8,5 \times 14,5$ см, 5 бронзовых монет (3458—60).

Правый путь вдоль северо-западной стороны двора XIX, донышко белой глины плохой светло-желтой поливы, край темно-желтой поливы.

Помещение XXX (k). 4/IV — 10. Левый путь. В юго-восточной части квартала против 4-й поперечной дороги — узкое помещение XXX (k); хорошо сохранившийся пол с битой черепицей (один с К); мало горения, обломки поливной посуды (3475—76, шероховатой, пестрой), гладкой, снаружи зеленой, внутри белой (3477), толстый край с облеслой светлой поливой.

Помещение XXXI (l). К юго-востоку от k — помещение l — XXXI. На полу — обломки черепицы с неясным изображением (птиц?), гвоздь, кусок стекла, обломок шероховатой пестрой поливы донышка (3478), 1 веретенное каменное кольцо (3479).

В. Л. Левый путь, на юго-восточном краю квартала к главной поперечной дороге — помещение XXXI — l. В северной части — пол, в юго-восточной части пол разрушен прежними раскопками, выброшен мусор; в нем найдено: 1 монета Романа (3481), черепки поливные —

¹ На плане не обозначено — к СЗ от XX (b).

1 цветной (3480), 1 слоя — краснолаковый. Путь проведен над стеной помещений *k*—XXX, и *l*—XXXI (к ю.-вост.).

6/V—10. В. Л. продолжает левый путь. Продолжение узких помещений *k*—*l*, на юго-восток — помещения *m*—XXXII, выходящее на глазную улицу. Пол ровный, ниже пола в помещении *l*—XXXI. Помещение XXXII (*m*).¹

Правый путь — середина двора XIX (2-я полоса с с.-в. на ю.-з.). Пол ровный, выложен (?) желтой глиной. Найдено: 1 бронзовый бубенчик, 1 монета Василия, 1 бронзовая петля (3482—84).

7/V—10. В. Л. продолжает левый путь. Помещение *m*—XXXII. Зачищен весь пол и копают ниже; вдоль северо-восточной стены — водосток, пол его цементирован, в юго-западном конце — углубление в скале. Камней покрывавших не было, в водостоке — поливной черепок, коричневый с желтым узором (3485) и дно простой желтой поливы по белой глине; 2 монеты (3486—87); колечко. В юго-восточном конце, рядом с 1-м водостоком, 2-й уже, выбит в скале.

Помещение к юго-западу от *m* (*n*—XXXIII), вдоль юго-западной стены, пол — на одном уровне с *m*, горения и черепиц нет, зола. Помещение XXXIII (*n*).¹

Левый путь — помещение *n*—XXXIII, пол, на нем — мелкие поливные черепки; 4 железных гвоздя, 1 грузило, побелевшие обломки черепицы.

11/V—10. Левый путь. Помещение *o*—XXXIV. Узкий коридор, только с левой стороны рельс, пол, сильное горение, большая ручка обгорелая, 2 обломка кувшина; обломки Помещение XXXIV.¹



Рис. 41. Термы со стороны главной продольной улицы. Видны столбы от подпольного отопления (гипокаустон). Снято 20 января 1912 г. Раскопки 1912 г.

мелкого пифоса, обломки черепиц (3498); лошади (3) и К; птицы (3500—01), 5 мелких обломков, 3 грузила, обломки железа, головешка; ручка разм. 10 см (3502); поливной обломок обгорелой тарелки (3503), чаши с коричневой поливой и желтым узором (3504); другой обгорелой тарелки, ручка обгорелого поливного кувшина и 1 мелкий черепок, светлый с серым узором (продолжение см. на стр. 104 под 13/V).

К северу-востоку от *o* (часть *e*), где пол был раньше разрушенный, прокопано почти до скалы: остатки водостоков.

12/V—10. В. Л. продолжает левый путь. Помещение *o*—XXXIV до юго-западной стены с дверью. По полу и в двери — сильное горение. Найдено: железный топор для тески, массивный кусок спекшегося железа (3517); железный большой ключ (3518); спекшееся железо; глиняный сток (3519).

11/V—10. К юго-западу от *o* — помещения *p*—XXXV — только с северо-восточной стороны начато далее к северу-западу — помещения XXXVI, *q*. С северо-восточной стороны — пол, горения и черепиц нет, поливные черепки: 1 дно (3506), 1 шероховатый обгорелой поливы, 1 обломок края чашки (3507); 2 обломка кувшина — снаружи светлой поливы; 1 маленький, снаружи зеленый, внутри белый с коричневыми полосами; 1 плохой зеленый. Помещение XXXV " XXXVI.¹

¹ На плане — арабскими цифрами.

Помещение *p*—XXXV (к ю.-зап. от *o*). По полу с горением (меньше чем в *o*) найдено 37 грузил (3522—24); 1 кружковое (3526) и 4 плоских грузила (3525), 1 шаровидное (3527), 1 монета (3520); 1 шарик диам. 2,7 см; черепицы со знаками (3521, 3539, 3540), черепицы с изображением: птицы (4542), 2 с изображением лошади с хвостом; 1 лошади (3541); кусок большого сосуда и ручка.

21/V—10. В. А. Помещение *p*—XXXV—в западном углу горение. Найдены черепицы: К, В (2), ΘЕ (3604), ΙΕ (3605); (3606); железный предмет (3707), гвоздь, 14 грузил, одно—3608, глиняное сито (3609); 1 монета Романа, глиняное горло в виде чайника (3610); низ и обломки пифоса; черепок поливной коричневый с желтым узором (продолж. см. на стр. 106 под 19/V).

Помещение *q*—XXXVI. Пол без горения (или мало) и черепицы мало; глиняные обломки, большая ручка амфоры; обломки мраморной плиты (3611); поливное разноцветное стеклянное узкое горло и дно (3612); поливной разноцветный край блюда (3613); поливной коричневый с желтыми кругами маленький простой глины обломок курильницы (3614).

13/V—10. Помещение *o*—XXXIV—западная часть. Почти на полу—разломленное корыто из большой мраморной капители. Рядом к юго-западу коридор—*r*—XXXVII—с обильным горением; много битой черепицы. Поливные черепки, гвозди, монета (3545),



Рис. 42. Вид на термы с севера, со стороны б. батарей Канэ. Раскопки 1912 г.

1 медная чашка (3544); горло обгорелого поливного кувшина (4546); ручка и часть горла зеленой поливы от кувшина (?); черепок светлой поливы с коричневым узором (маленький), часть стеклянного витого браслета (3547) (начало см. на стр. 103 под 11/V).

12/V—10. Помещение *r*—XXXVII. В самом верху насыпи найдена бронзовая крышка диам. 7 см.

Помещение XXXVII.¹ 20/V—10. В. Л. Помещение *r*—XXXVII. В северо-западной части пол сильно поднялся. По подъему и на верхнем полу—горения и черепицы много меньше, чем внизу, в юго-восточной части. Но камни и битая черепица, отчасти угольки на этом полу, тут же—2 монеты (3592); поливное дно (3594); веретенное кольцо (3593), носок и обломок глиняного сосуда (2595).

От *r* к северо-востоку (продолжение *u*)—коридор с косыми стенами, суживающийся к северо-западу (оставлен под дорогу).

Помещение *r*—XXXVII—справа от рельс и проход к юго-западу *t*—XXXIX. Обильное горение; в *r*—у северо-восточной стены—разбитое корыто, перевернутая база (от статуи?) из известняка; несколько жерновов, много черепицы (3548), 1 с буквами; обломок сосуда амфоры с нацарапанной буквой В (3549); синее стеклышко в медной оправе (3550). Правый путь, двор, пол поднялся, как справа, неровный. Найдено 2 монеты (3551); простые поливные черепки; 1 белой глины, светло-желтой поливы, 2 белой глины зелено-синей поливы (3552); кусок толстой мраморной плиты.

Помещение XXXVIII.¹ 14/V—10. В. Л. продолжает левый путь, помещение *s*—XXXVIII (к ю.-зап. от *r*). Пола еще нет.

¹ На плане—арабскими цифрами.

15/V—10. В. Л. продолжает левый путь, помещение s—XXXVIII. Обильное горение, толстый слой черепицы, 1 со знаком (3554), и угля, сверху земля, затем все завалено камнем. На полу—2 больших куса перегорелого железа (3553); половина жернова; 2 монеты Романа (3555), 2 поливных черепка (3556—57); кусок стеклянного пористого синего браслета.

17/V—10. Помещение s—XXXVIII. В западном углу—сильнейшее горение, слой угля и черепицы до 18 см. Здесь у стены в кучке—черепки битой поливной чаши и 3 блюда (3564—67); кусок железный, сильно перегорелые остатки мраморной базы (?), поливной простой зеленый черепок с ярко-синей поливой (3568—в верхн. насыпи), простой глиняный маленький кувшин (3569); черепок краснолакового блюда, обломок черепицы со знаком, обгорелое грузило.

Правый путь. Внутри—большой двор XIX, с левой стороны—стена; на полу найдено: 3 монеты (3573—74); стеклянное доньшко разм. 2,7 см; 3 поливных обломка: 1) доньшка простой желтой поливы с коричневыми пятнами, 2) половина доньшка желтой поливы с коричневым узором, 3) желтой поливы с ярко-зеленой полосой (3575); обломок амфоры с волнистыми узорами (см. стр. 98 под 4 апреля).

18/V—10. В. Л. продолжает правый путь. Внутри большого двора XIX до юго-западного угла на полу найдено: медный обломок, 1 поливной обломок (3578); 2 обломка



Рис. 43. Вымостка к северо-востоку от терм. Раскопки 1912 г. Снято 14 июля 1912 г.

стеклянного браслета: 1) круглый синий, тонкий, 2) то же витой; бронзовый кронштейн (?) (3576); сломанный ключ с кольцом (3577).

Помещение l—XXXIX—коридор к северо-западу от s. Тоже обильное горение, особенно к юго-западной части, кусок горелого дуба и под ним земля рыхлее. Найдены поливные черепки: 1 простой желтый (3559—61), 2 желто-зелено-коричневых, 1 светлый с узором; 1 монета (?) (3558). Обломок черепка с меткой ().

Помещение XXXIX.

Вход к северу-западу из l в n—XL. Тоже горение.

Помещение XL.

Правый путь, большой двор, пол кривой; 1 монета ? (3562). Найдено: простой поливной черепок светло-желтый с зелеными пятнами; красноглиняной тарелки небольшой обломок (3563); кусок плоского стекла; кусок железного бруска; дно малого пифоса. В левом углу пол идет глубже (не обнаружен), попадают кости и черепки.

У юго-восточной стены около левого пути маленькое помещение XLI между едва выступающими под полом двора стенами (его с.-в. часть под рельсами), завалено битой черепицей, как-будто на полу (образуя пол) лежали 2 обломка карниза и обломки мраморных плит, сверху—обломок мраморной колонны, черепицы и амфоры с желобком (3579).

Помещение XLI.

Левый путь. Помещение u (к сев.-зап. от коридора l). На полу—горение, но не обильное, в северном углу—малый пифос (стамнос), сверху—пробитая, в ней—обгорелые

¹ На плане—арабскими цифрами.

камни и куски черепицы, 1 с баран. ? (3580), под ней и между ней и стеной — обломки посуды: 3-х обгорелых кувшинов высоты 15 см, горло серой глины, амфорная ручка, кувшин с обгорелой поливой (3583). Около обломков посуды на полу — черепки зеленой поливной чаши (3581); 1 веретенное кольцо (3583), на полу среди комнаты — поливной кувшинчик (3582).

19/V—10. Помещение XLI (*и*) на 72 см выше пола: в этом слое — горение, уголь и много битой черепицы, 1 со знаком (3586); обломок амфоры с нацарапанной меткой (3587); глиняное кольцо (обломок) разм. 1,1 × 2,5 см, 1 монета вогнутая (3588).

Правый путь. Двор за поперечной стеной, на полу — обломки стеклянного браслета, синего, витого; 2 монеты Романа и Василия (3590—91); кусок оконного стекла (3589).

18/V—10. В северо-западном помещении *г*—XLII — пол значительно выше, найдены костяные обломки (3585).

19/V—10. Помещение XLII, на полу — 7 обломков черепицы с буквами В, 2 с Ч, Э, Т (3599); монета (3600), каменная коробка (3601).

Помещение *р*—XXXV, — бывшее под дорогой, западная часть. В западном углу (много выше пола) — цельная черепица (3596) с крестом; монета (3597). На полу горения мало,

Помеще-
ние XLII.¹



Рис. 44. Центральная часть III квартала. Раскопки 1911 г. Снято 1 августа 1911 г.

черепица очень битая — одна черепица сильно покривившаяся со знаком Є (3698); кусок мраморной колонны, следы угля; тесаный камень с двумя выемками, ручка чаши с желто-зеленой (пятнистой) поливой.

20/V—10. Правый путь, западный угол помещения *г*—XLIII — рядом с большим двором до пола. Найден обломок отпиленной аканфовой капители (?); поливной обломок; черепок с нацарапанными буквами (3602), узорной поливы (3603) и край желто-зеленой поливы. Горения нет в середине зала. Юго-западная стена на 36 см выше пола, и черепица, лежащая на полу, идет под нее — очевидно, верхний пол пробит, но с юго-восточной стороны можно обнаружить его линию; под ней — зола и здесь очищено под этот верхний пол.

Помещение 43 (*г*) — рядом с большим двором на полу (нижн.) — дно поливного блюда (3615); верхний пол (?) мягкий, в нем — кости, черепки.

Помещение *г* XXXVII, — пол поднимается. Найдено 2 черепка простой поливы зеленой и желтой. Обломки кувшина (амф.) с меткой на ручке 1 (3621).

Помещение *и* — 44 — к северо-западу от *г*, много горения, много черепицы; К (2) Е, Р, Θ, Υ, 2 монеты (1 свинцовая; 1 медная), 4 монеты (3622—24). Кольцо, черепки амфоры плоскодонной с желобками; обломок простого кувшина разм. 7 × 10 см — в 1908 г.

24/V—10. В. Л. Оба вагона вдоль раскопанного помещения у Уваровской ул. Пол с горением (помещ. Аа) 45 выше порога в помещении 1908 г. На полу — железный топор (1626), железная скоба с пробойником (1628), железный гвоздь (1627), медная булава (1625), черепица с К (см. 3668).

Помеще-
ние 43.

Помеще-
ние 44.

Помеще-
ние 45.

¹ На плане — арабскими цифрами.

25/V — 10. В. Л. От помещения *Aa* вправо оба вагона пока по одним рельсам. Помещение *Va*, XLVI — к юго-востоку от раскопанного в 1908 г., где были тогда обнаружены пифосы. Пол внизу, на полу — много сторевших (и спекшихся) гвоздей в кучке. Гвозди спеклись, лежа в разных направлениях, и перемешаны черенками (6 больших кусков сплава и много отдельных обломков гвоздей), 1 кусок и 7 гвоздей взяты (3629 — 30). Мелкие обломки простой посуды (амфор) разм. 2-й — 17,5 см. Обломки черепицы с дерущимися петухами, много черепицы со знаками; узорный кусок пифоса (3631) в верхней насыпи; обломки поливной посуды (3662 — 33), еще белый с коричневыми кругами и край снаружи зеленый, внутри белый с зелеными узорами. Крайнее помещение к югу *Vc — L* (угловое) — старая яма, засыпанная камнем. Много мелкого камня, 1 монета КВ_ω (3634). Пола еще нет.

Помещение 46.

26/V — 10. Помещение *Va — 46* — раскопано до пола, кроме восточного угла, где рельсы. Много угля, особенно в южной части у юго-западной стены большого куска; у северо-западной стены от 3-х пифосов, дно одного *in situ*, от других — ямы, 3 дна и обломки рядом (1 — с широкими горизонтальными полосами, 1 — с меткой (3646). Обломки сосудов. У северного угла в ямке — обломки 2-х поливных блюдец (3635 — 36), кувшинчик (3640); стальные поливные черепки (3637 — 39) и 1 толстый с 2-х сторон пятнисто-зеленоватый; 2 монеты на полу (3641 — 42); железный болт большой, петля от ведра, часть замка (3643 — 45).



Рис. 45. Раскопки 1912 г. около б. батареи Канэ.

4 — 5 — 8/VI — 10. В. Л. зачищал северо-восточную часть городища. 8/VI при зачистке стен найдено 3 монеты (3679 — 80). Помещение *Vc — 48* — в южной части — плоская яма, в ней — железная мотыга и цепь якорем? (3674 — 75); в яме — поливное блюдо (3679), обломки блюдец (3666), обломки поливы 2 мелких сосудов; 1 глиняный шарик; стеклянный обломок с позолоченным узором (3677), стеклянное узкое горло (3678).

Помещение 48.

9/VI — 10. В. Л. в западной части за стеной доканчивает 2-ю траншею, в западном углу.

Помещение *Ve — 50* — пола нет еще.

Помещение 50.

28/V — 10. В. Л. Помещение *Ve — 50* — раскопано до пола, есть горение, но мало; черепицы почти нет. Найдено: 2 монеты Романа (3654), 1 стеклянный (3653), 1 краснолаковый черепок, поливные черепки (3649 — 52), 1 край тарелки темно-серой с желтым узором, 1 — с расплывчатым узором; 1 донышко, 3 мелких обломка, кусок мраморной колонки тонкой; край мраморной плиты.

29/V — 10. Помещение *Ve — 50* — на полу найдено: 3 разных поливных черепка: бело-желто-зеленый (3655), бело-зелено-желтый кувшина, край белого с коричневым узором, одна желтая часть секиры? (3656), 2 краснолаковых черепка.

Помещение *Ab — 51*, — пол близко, двери в юго-западной стене. Горение (головешки) у стены, черепица, камни больше у стен. Найдено: кусок пифоса, поливные обломки (3648) и обломки с расплывчатым узором и с меткой *Є(2)*, *К*, 2 железных гвоздя, большая круглая каменная крышка (плохо обделанная).

Помещение 51 = III поперечной улице (?).

1/VI—10. Помещение *Bq* (с северо-запада от *Bc*), пол с горением и черепицей В (4), 1 с неясным изображением (3663). Найдено: 5 железных гвоздей, длиной 8—10 см, шляпка — 3 см. В северо-западной части пол быстро поднимается и идет на 36—54 см выше. У северо-западной стены оставлена насыпь под рельсами; у нее приблизительно в середине — сильное горение. Найдены на полу обломки пифоса, кувшин (3657), чашечка обгорелая (3658), горло амфоры, 1 монета (3659): поливной черепок с расплывчатым узором птицы (3660), черепок сильно обгорелый разм. 3,5 см, 2 края (3661—62); белый с темно-серыми полосками. Помещение *A-a-b*—51 — один двор, с северо-восточной стороны горения нет и к северному концу пол не так ясен; с юго-западной стороны — сплошное горение (часть под рельсами). Найдены: монета (3665), кольцо (3664) серебряное (?).

2/VI—10. Помещение *Bc*. В северо-западной части — пол с горением, на нем много битой черепицы — есть со знаками, с птицей (3668), 3 монеты; поливные черепки (бело-желто-зеленых блюд 2? — 3666), бело-желто-зеленые тарелки, черепок желтый с коричневой поливой, чаши коричневой поливы (с наружной стороны белые потеки); обломки пифоса с волнистыми параллельными полосами, 2 железных гвоздя (до 9 см).

В юго-западной части оказалось, что под казавшимся полом на уровне с большой северо-западной частью пол идет книзу, образуя яму, которая вся заполнена обгорелой черепицей, обгорелой землей красноватого цвета и известкой, отчасти черепками: маленькими коричневыми, 4 разной величины (3669), большой толстый кирпич, черепок цельный (2) с двумя петухами (3670—72), слитой железный инструмент; 25 гвоздей? (3673).

В северо-западной части по полу: поливные черепки, обломки пифоса (?) с горшкообразным дном, черепица с буквами В, К.

Рядом — к северо-востоку в помещении *Ab* — 54 — пол высок.

Помещение 54.



Рис. 46. Шестистолпный храм (А); вид северной и алтарной стены с ЮЗ. Раскопки 1908 г.

ГЛАВА V. ПЯТЫЙ КВАРТАЛ СЕВЕРО-ВОСТОЧНОЙ ЧАСТИ ХЕРСОНЕСА, РАСКОПАННЫЙ Р. Х. ЛЕПЕРОМ В 1908 Г.¹

А. ОПИСАНИЕ.²

8 го июля 1908 г. приступлено к раскопкам в северо-восточной части городища. Начаты они от берега моря к западу от Уваровской базилики, в районе V квартала: Работами прежних лет здесь была раскопана, и то не везде до конца, только узкая полоса по самому берегу, который здесь высоко поднимается над морем и обрывается вертикально, при чем обрыв захватил и увлек в море, вероятно мало-по-малу, уже значительную часть территории и города и продолжает свою разрушительную деятельность и в последнее время.³ На раскопанной полосе к северо-западу от Уваровской базилики находится на самом краю обрыва маленький храм А, обнаруженный в 1877 г. раскопками Одесского О-ва Истории и Древностей, тоже с обрушившимся северо-восточным углом. Этот храм мы назовем шестистолпной церковью. К западу от него проходила поставленная военным ведомством в 1905 году высокая железная решетка от северного угла монастырской ограды до края обрыва над морем, по продолжению линии северо-восточной стороны монастырской ограды. Вдоль южной стороны шестистолпной базилики А было еще раскопано к моменту наших раскопок узкое пространство и обнаружена стена, отходящая под острым углом от южной стены церкви. Со стороны Уваровской базилики нераскопанное пространство начиналось как-раз от юго-западной стороны внешнего нарфика, хотя и далее на юго-запад верхний слой был, повидимому, снят раскопками. Доследование местами внутри и вокруг храма А и раскопки пространства между этой церковью, Уваровской базиликой и решеткой военного ведомства и составляли ближайшую задачу наших работ. Этот район на юго-восточной стороне примыкал к раскопанному уже Одесским Обществом

¹ См. генеральный план.

² Текст составлен Р. Х. Лепером. Взят из архивного дела Херсонесского музея № 65а.

³ В феврале 1909 г. образовалась глубокая трещина в скале под Уваровской базиликой, прошедшая наискосок под северной стеной базилики к середине большой апсиды и отделившая узкую, но длинную полосу северного угла базилики (самый северный угол Уваровской базилики обрушился в море еще до Уварова). Отделившаяся полоса осела и держалась некоторое время только благодаря массе выкинутой здесь из раскопок городища земли. Но когда море мало-по-малу забрало землю, трещина стала все расширяться, отделившаяся часть скалы распалась и развалилась вместе с остатками стен базилики.

Истории и Древностей в 1877 году городскому кварталу между V поперечной улицей, ведущей с юго-востока к юго-западному углу Уваровской базилики, и монастырской оградой, которая, как оказалась, стоит на VI поперечной улице, параллельной первой. Но и этот квартал (VI по ген. плану) оказался раскопанным не до конца, так что и здесь было произведено исследование до скалы с нанесением на план вплоть до первой продольной улицы,¹ соединяющей обе вышеозначенные поперечные (5-ю и 6-ю, считая с востока). Храм А был впервые обнаружен в 1876 и 1877 гг. раскопками монастыря под наблюдением Одесского Общества Истории и Древностей,² в нем оказался тогда еще хорошо сохранившийся мраморный мозаичный пол.³ Впоследствии пол мало-помалу был растаскан, и в 1892 и 1893 гг. пространство под полом, как и вокруг церкви, было исследовано К. К. Косцюшко-Валюжиничем, при чем земля внутри храма была вынута, по свидетельству отчета,⁴ на глубину 2,9 м до скалы и затронуты были нижние слои Херсонесского городища, в которых обнаружено много любопытных предметов классической эпохи. Однако, и тогда не было исследовано до скалы все пространство полностью, и остались неочищенными все углубления в скале, ямы и колодцы; отчасти это произошло, вероятно, из нежелания уничтожить находившиеся над древним слоем византийские могилы, отчасти, может быть, из боязни повредить стенам храма. Нашими раскопками очищена теперь вся скала со всеми углублениями, кроме мест, непосредственно занятых стенами и могилами с выложенным плитами дном.

От храма А остались только высоко возвышающиеся, сложенные на скале из бутового камня на извести фундаменты наружных стен храма с тремя полукруглыми апсидами, из которых северо-восточная почти целиком с частью северной стены обрушилась в море. Храм этот отмечен № 34 на общем плане у Д. В. Айналова („Памятники христианского Херсонеса“, вып. I, Москва. 1905 г., § III, стр. 24). Верхний край стен представляет как раз верхнюю поверхность фундамента, на которой сложена была чистая кладка. Это с несомненностью удалось установить М. И. Скубетову, заметившему отпечатывающуюся на тонком слое цемянки на фундаменте линию верхней стены в средней апсиде и проследившему затем уже линию и в некоторых других местах; кое-где сохранились и жалкие остатки стены, возвышавшейся над фундаментом, которая была значительно уже толщины фундамента и, очевидно, сложена аккуратнее, тогда как фундамент представляет сильно искривленные линии. Ширина фундамента приблизительно везде 1,15 м; возвышается он над скалой, смотря по наклону скалы, от 0,88 м (в ю.-зап. углу) до 1,51 м с наружной стороны главной апсиды и на 2,48 м с внутренней стороны той же апсиды. Вид церкви внутри — на рисунках 46 (от зап. стены ее) и 47 сверху (с с.-в. угла). Внутри храма имеется 6 массивных фундаментов столбов в два ряда, сложенных так же, как и фундаменты стен, на извести и возвышающихся от скалы до того же уровня, что и стены, так что верхняя сохранившаяся поверхность их, сложенная из тесаных камней, образовала, вероятно, поверхность пола или несколько выступала над нею; на среднем из фундаментов южного ряда еще видны следы стоявшей на этой поверхности базы колонны. Столбы расположены были не на одинаковом расстоянии один от другого. Это обстоятельство, равно как и то, что расстояния между столбами слишком велики сообразно с размерами храма и число столбов слишком немногочисленно, говорит, на наш взгляд, за то, что храм этот имел не форму базилики, а форму обычной в поздне-византийское время купольной постройки.⁵ Если взять расстояния от середины до середины столбов и на стенах до линии, перпендикулярной оси,

¹ Оказалось, что от моря она здесь 2-я и так нами и отмечена на плане, а так называемая „главная улица“ Херсонеса — 3-я.

² Отч. Одесск. Общ. Ист. и Древн. за 1876 — 7 г., стр. 9 и за 1877 — 8 г., стр. 9.

³ А. Л. Бертъе-Делагард в „Материалах по Археологии России“, № 12, стр. 41.

⁴ Отчет Арх. Комм. за 1892 г., стр. 18, за 1893 г., стр. 51.

⁵ Базиликой называют его Д. В. Айналов и Е. К. Редин, не оговариваясь совершенно относительно поразительного неравенства расстояний между столбами. А. Л. Бертъе-Делагард и К. К. Косцюшко-Валюжинич правильно говорят просто о храме.

отстоящей от края стен приблизительно на половину ширины столбов, то получим следующие расстояния, начиная от западной стороны к восточной:

в южном ряду: 2,60 м, 3 м, 4 м, 3,40 м;

в северном ряду: 2,60 м, 2,70 м, 4,20 м, 3,50 м.

И хотя, как видно, расстояния между соответствующими столбами в обоих рядах несколько варьируют (до 30 см), однако, эта разница ничтожна сравнительно с разницей расстояний между стоящими друг возле друга столбами одного и того же ряда. И тогда как первая может быть вполне объяснена обычной в византийских постройках небрежностью относительно соблюдения строгой симметрии, а отчасти и тем, что мы можем измерять теперь только фундаменты, а не верхние части постройки, — вторая разница, доходящая почти до $\frac{2}{3}$ наименьшего расстояния, никак не может быть объяснена таким же образом. И эта последняя разница тем более бросается в глаза, если мы сравним расстояния по продольной оси с расстояниями по поперечному сечению: расстояние между 2 и 3 столбом (с запада), в среднем 4,10 м, почти точно равно расстояниям между обоими рядами столбов; расстояния этих столбов от первых с запада и от стен апсиды почти равны между собой (в среднем около 3,20 м) и, в свою очередь, расстояния первых столбов от западной стены

и южной стен также почти равны (около 2,60—2,70 м). Эти обстоятельства заставляют рассматривать крупную разницу в расстояниях между подпорками не как случайную, а как намеренную, и она вполне объясняется, если мы предположим, что на четырех восточных фундаментах стояли колонны, служившие опорами четырех подпружных арок, на которых покоился купол на барабане. Очевидно тогда, что от подкупольного пространства крестообразно шли коробовые своды к западной паре столбов и к главной апсиде, а также к обеим длинным стенам



Рис. 47. Древнегреческий колодец внутри малой (шестистолпной) базилики на северном берегу. Раскопан в 1908 г.

церкви. Остававшиеся в четырех углах пространства перекрыты были крестовым сводом. Вопрос может возникнуть только относительно пространства между западной парой фундаментов и западной стеной. Было бы необычно и, не знаю, допустимо ли конструктивно, чтобы здесь стояли также колонны. Между тем, верхняя поверхность юго-западного столба (у северо-западного она не сохранилась) так же выложена из тесаного камня, как и поверхность остальных столбов, на которых, несомненно, стояли базы колонн. И на это обращает мое внимание М. И. Скубетов, отстаивавший базиликальный тип нашей постройки. Но, по счастью, эта обкладка еще хорошо сохранилась и в то время как на других фундаментах она имеет форму квадрата, на юго-западном столбе у этого почти квадрата в 90×88 см сделаны квадратные же (приблизительно) вырезы на всех четырех углах, что прямо указывает, что на данном фундаменте возвышался столб с плоскими выступами (от 15—20 см) на все четыре стороны, переходившими наверху в арки.¹ Таким образом, ясно, что западная

¹ Стороны выступов, правда, очень неодинаковы — 58, 53, 53, 48 см; но мы имеем дело еще только с верхними камнями фундамента столба.

часть церкви отделялась от остальной двумя столбами, против которых должны были быть у длинных стен такие же плоские выступы, как и у столбов; перекрытые арками пролеты между столбами заменяли три двери, а вся западная часть образовалась, очевидно, из внутреннего нарфика. Перекрыта была эта часть, очевидно, также тремя крестовыми сводами, на которых лежала крыша, имевшая склон на запад. Наружного нарфика здесь тоже не было, но заменой его, может быть, было нечто вроде портала или крыльца, опиравшегося на два столба, от которых сохранились два каменных фундамента перед западной стеной церкви; поставлены эти фундамента также на скале, но сохранились они только на небольшой высоте, далеко не достигающей до высоты фундаментов церкви. Впрочем, в настоящее время нельзя судить о их первоначальной высоте. Перед западной стеной храма находится еще глубокий колодец несколько к югу от продолжения продольной оси храма; можно было бы предположить, что он имеет отношение к церкви, как мы увидим ниже относительно Уваровской базилики; но присутствие в засыпке колодца только античных черепков и полное отсутствие поздних византийских указывает на то, что засыпан он был еще в дохристианское время.

В церкви и около церкви было несколько могил, которые по большей части раскопаны были до нас: одна большая и глубокая, аккуратно обложенная каменной стенкой на извести с двух сторон, с двух других примыкающая к фундаменту церкви, внутри юго-западного



Рис. 48. Южная стена шестистолпной базилики на северном берегу (А) и могила с востока. Ракопки 1908 г.

стенки, сложенные на извести, несомненно, доходили до уровня пола церкви, глубина ее от уровня пола — 2,21 м; очевидно, что она также имела отношение к храму, хотя трудно определить ее назначение. Возможно, что это *ὀστοδύχη*, помещение, куда складывали кости погребенных после того, как они пролежат несколько лет в отдельных могилах, что и теперь практикуется в восточной церкви. Внутренность ее была раскопана раньше; при зачистке в ней оказались 2 византийских черепка и обломки черепицы, из которых один с странной выпуклой меткой № 1643, представляющей, может быть, шлем. Высокие фундаменты церкви, возвышающиеся теперь на самом краю обрыва, спускающегося к берегу, указывают, что уровень византийского города здесь был несколько выше скалы, а это возможно, конечно, было лишь в том случае, если со стороны моря была стена, которая могла сдерживать всю эту землю; при этом, вероятно, к стене слой земли над скалой был значительно тоньше, так что стена, очевидно, обрушившаяся в море вместе с длинной полосой скалы, должна

угла церкви вплоть до ее юго-западного столба: это, вероятно, была семейная могила с несколькими костяками. Другая могила — у середины северной стенки, против промежутка между 2-м и 3-м столбами с запада, тоже обложенная камнем, но небрежно. Далее — 2 могилы, обложенные камнем с наружной стороны вдоль южной стены; из них первая с запада имеет пол из каменных плит. Вид ее и южной стены храма (с востока) — на рисунке 48. У самого юго-восточного угла церкви, тесно прилегая к последней могиле, — почти квадратная яма 1,15 × 1,20 м, обложенная камнем, с дном, выложенным черепицами. Ее

была находиться в нескольких саженьях к северо-западу от теперешней линии обрыва. О том же свидетельствует и уровень находящейся далее к западу и также отчасти уже обрушившейся в море базилики у монастырского кладбища.

Верхний византийский слой, как сказано, был уже весь снят до нас как внутри церкви, так и кругом ее, и нам попались внутри церкви только 3 византийских монеты: неизбежные монеты Романа и Василия и 1 анонимная (предполагаемая Иоанна Цимисхия) с надписью *IHSVS XPISTVS BASILEUS BASILEQN* и погрудным изображением Христа.

Нетронутым отчасти оказался нижний слой, и в нем обнаружены остатки древней стены, которая, как и все сохранившиеся у нас в Херсонесе древнейшие стены, сложена аккуратно из камней, положенных более или менее ровными поверхностями на лицевые стороны стены с прокладкою щелей мелкими камнями, и имеет в ширину всего 71 см в наилучше сохранившейся части; в высоту сохранилась до 75 см. Стена стоит прямо на скале, которая еще по внутренней стороне длинной юго-восточной стены на 15—20 см подрублена отвесно. Судя по сохранившимся остаткам, стена эта принадлежала большой постройке, от которой можно проследить два помещения и остатки двух других α_1 , α_2 , α_3 , α_4 , при чем три — почти целиком под храмом, а первое — к юго-западу от храма. Помещения эти расположены были по две стороны четырехугольного двора, который пришелся под серединой северной части храма и простирался отсюда еще значительно дальше к се-

веру. Стены этого здания имеют иное направление, чем стены храма (прибл. на 30° к юго-западу от продольной стены храма). Юго-западная и юго-восточная стены постройки выходили на пересекающиеся улицы, первую продольную и поперечную, которую можно считать VI с северо-востока, от берега моря; эти обе улицы находились, очевидно, и в то древнее время на том же месте, где проходили над ними позднее византийские улицы. Впрочем, продольная улица, как увидим, передвинулась позднее несколько к югу.



Рис. 49. Южная стена шестистолпной базилики на северном берегу и ямы перед ней. Вид с юга. Раскопки 1908 г.

В этом нижнем слое, покрывавшем скалу всего на несколько сантиметров, как внутри, так и снаружи церкви найдены черепки исключительно античной эпохи: краснолаковые, тусклые чернолаковые; в одном месте, у фундаментов северной стены базилики, — кусочки штукатурки с совершенно гладкой наружной поверхностью, покрытой красной, белой и желтой красками (1649, 7 кусочков); 1 край большого краснофигурного сосуда (1640), а под могилой у северной стены церкви 1 античная, очень плохой сохранности монета (1857); 1 поздне-римская монета IV—V в. нашей эры (1885); несколько чернолаковых черепков: из них 1 с наложенным белой краской цветочным узором (1858), 2 хорошего лака с жалкими остатками краснофигурного орнамента; много черепков амфор, среди которых 12 днищ разнообразной формы (по крайней мере 5 типов), 1 амфорная ручка с квадратным клеймом с изображением, по видимому, козы (1884), 9 днищ амфор также у южной стены базилики.

На пространстве древнего помещения α_1 — α_4 , т.-е. и внутри и вне церкви на поверхности скалы — довольно много ям, отчасти случайных, отчасти, несомненно, сделанных искусственно,

так называемых пашенных ям, хотя многие из них, может быть вследствие хрупкости скалы, получили совсем неправильную форму. Вид ям к югу от храма А — на рисунке 49, где виден также остаток угла стен помещений a_1 и a_2 . В некоторых из этих ям сохранились наиболее древние черепки. Так, в углублении скалы в северо-западном углу церкви на ряду с поздними чернолаковыми черепками попался фрагмент солонки с хорошим черным лаком и нацарапанной на нижней стороне донышка буквой К (1647). В четырехугольной яме 1, глубиной 1,70 — 1,75 м, обложенной каменной, довольно небрежной кладкой, находящейся теперь на самом краю обрыва, — несколько чернолаковых черепков хорошего лака и 1 большая ручка краснофигурного кратера, 15 см длиной (1644); рядом с ямой 1 — яма 2, пришедшаяся частью под фундаментом столба, также четырехугольная, глубиной до 1,52 м; и в ней также на ряду с черепками грубой посуды — хорошие чернолаковые черепки и два краснофигурных, из них один мелкий, другой — с изображением высокой, расширяющейся кверху корзины (1645).

Против юго-западного угла церкви в западном углу помещения a_1 имеется большая, неправильной формы, не особенно глубокая яма 3. Состоит она из двух частей: большей, длиной 3,45, шириной 1,90 м, глубиной 1,20 — 1,30 м, и меньшей, длиной 2 м, шириной 1,10 м, глубиной до 1,10 м. В ней оказалось много хороших чернолаковых черепков разнообразных сосудов; между ними: плоский чернолаковый светильник с открытым верхом (1689); донышко котилы (1694) с нацарапанными снизу буквами АГЛ, черепки котилы (диам. 16, высотой 9 см) с плющевой гирляндой по верхнему краю сосуда, при чем листья оставлены красными, а ветки и ягоды сделаны белой краской (1692), почти целое блюдо с толстыми краями (1703 — $3\frac{1}{2} \times 17$ см); в нижнем крае просверлены две дырочки для подвешивания на веревочке, на нижней стороне нацарапаны буквы. Имеется и несколько краснофигурных черепков: 1699 — от чаши, суживающейся кверху, с фигурой юноши en face, с головой, повернутой влево (от зрителя); на левое плечо накинут плащ, покрывающий всю фигуру (насколько сохранилась), оставляя открытой правую грудь и плечо; правая рука оперлась на бедро, левое плечо подперто суковатой палкой; в левой руке, опущенной и несколько протянутой от себя, с ладонью, обращенной вверх, юноша держит тремя пальцами маленький кувшинчик (?); перед этой фигурой вправо заметно как будто обнаженное колено сидящей мужской фигуры; 1730 — обломок края кратера с лавровым венком; 1731 — черепок маленького кувшинчика с нижней частью женской фигуры в длинной одежде, идущей вправо; 3 мелких краснофигурных, из которых на двух сохранились только части пальметок, 1700 — 01, на третьем — 1702 — часть изображения собаки со стоячими ушами. Тут же на дне ямы найдены и обломки чернофигурной плоской чашки 1729; с наружной стороны оставлен непокрытый черным лаком пояс, на котором черным же лаком изображены мелкие фигуры, при чем лак на фигурах по большей части оббит и рисунок различается с трудом: вправо видна пальметка, левее ее — бегущая вправо женская фигура в длинной одежде, повидимому, повернувшая голову назад, с правой рукой, поднятой в локте с отстраняющим жестом; за нею — бегущая же обнаженная мужская фигура с протянутой левой рукой. Современны этому образчику посуды, которую можно считать древнейшей на почве Херсонеса, должны быть 3 терракотовых фрагмента (1732 — 34): 2 из них представляют остатки двух совершенно одинаковых женских фигур, у которых были подвижные ноги и руки, и являются образчиками идолов, своим слабым рельефом мало ушедших от подражания плоским деревянным изображениям (более сохранный, но совершенно подобный 3-й экземпляр найден был в этом же году на скале значительно севернее — см. ниже); большой обломок сохранился от шеи до ног, задняя сторона плоско срезана, передняя слегка рельефна, сильно потерта, едва намечены груди и углубление шеи; на меньшем обломке сохранились следы белой грунтовки, покрывавшей глину, и на ней остатки коричневой и красной краски; 3-й предмет есть фрагмент терракотового рельефа $8 \times 4,5$ см (с задней стороны полого), представляющего часть женской фигуры от шеи до нижней части живота, повидимому, обнаженной или в туго обтягивающей тело одежде: правая рука опущена, левая держит под левой частью груди какой-то предмет (птицу?),

на правом плече — часть локонов; видны следы белой грунтовки и на ней красной краски. На ряду с этими, несомненно, архаическими предметами интересен и один черепок посуды, которая попадает в Херсонесе очень редко: со светлым фоном (глина внутри сероватая) и тремя концентрическими полосками, из которых две — песочно-серого цвета, одна между ними — густо-малинового цвета — 1693. Из простых черепков, среди которых большинство было от амфор или больших кувшинов, мы обратили внимание на черепок большой плоской чаши или глубокого крупного блюда, диаметром около 20 см, темно-серой глины (1704) с темно-серым лаком на поверхности, с верхним краем, приспособленным для крышки, и с оригинальной плоской ручкой, по обе стороны которой имеются два роговидных выступа; другая (1723) — склеенная почти целиком чаша в виде усеченного конуса с верхним диаметром 23 см, нижним диаметром — 11 см, вышиною 9 см, тоже темно-серой глины и с серой поверхностью и с 4 крошечными ручками (просто маленькими выступами) у самого верхнего края. Кроме этих предметов, здесь найдено сегментовидное грузило $6,5 \times 5 \times 2$ см (1691) с 2 дырочками у плоской стороны, и одна бронзовая монета, представлявшая лишь комок ржавчины, в чистке развалившаяся (1690).

К югу от церкви — одна яма неправильной кругловатой формы (яма 4), подходит под фундамент южной стены; от нее могла быть раскопана только незначительная часть, но к югу от нее с нею соединяется другая яма (5), также неправильной формы, глубиной до 1,25 м, при чем дно ее на 22 см выше дна ямы 4. В обеих ямах — много грубых черепков, среди них черепки амфор, при чем все ручки без клейм, черепки другой грубой посуды, черепицы, но также и чернолаковые, как поздние тусклые, так и хорошего древнего лака, и 5 черепков различных краснофигурных сосудов: 1658 — кратера с мэандром; 1659 — высокой чаши с изображением голых ног, повидимому, двух мужских фигур, идущих вправо; 1660 — кувшинчика с узким горлом с изображением спины и головы женской фигуры, наклоненной вперед вправо, изображение небрежное, лак блестящий с металлическим отливом; 1661 — широкой чаши с изображением юноши, обращенного влево, закутанного в плащ с непокрытой головой, перед ним розетка (может быть, мяч?); 1662 — маленького низкого кувшинчика с изображением хвоста животного (сфинкса?).

Рядом с ямами 4 — 5 находится яма 6, не совсем правильной четырехугольной формы 1,30 м глубины, которая отчасти подходит под византийскую могилу и фундамент церкви и в этой части не была раскопана. И в этой яме среди черепков грубой посуды, между которыми попался и обломок черепицы калиптера серой глины трехгранной формы, — несколько чернолаковых черепков, из них один с серебристым оттенком, а также один черепок от краснофигурного сосуда (кратера?) прекрасной работы (1663). Величина его $8 \times 10,5 \times 0,7$ см. С левой стороны видна часть фигуры Афины, обращенной в полуоборот вправо, голова в шлеме с гривой повернута назад влево (от зрителя), локоны спадают на ее левое плечо, наверху как-будто от шлема идет вправо белое перо или лента. Эгида с головой Медузы с высунутым языком (на эгиде 7 белых точек) покрывает грудь богини; левая рука была согнута в локте и кисть ее поднята до уровня плеча и повернута внутрь, при чем большой палец широко отставлен. Вправо от богини видна прекрасная голова мужчины в профиль с небольшой курчавой бородой и курчавыми же волосами до шеи, покрывающими и ухо, повидимому, Посейдона. Между Афиной и Посейдоном — надпись, из мелких букв, едва отличающаяся от фона только по тону лака (может быть, была сделана белой краской, которая отпала), ΝΑΝΝΗ, т.-е., очевидно, 'Ελένη. В той же яме найдена терракотовая статуэтка женской фигуры $8\frac{1}{2}$ см вышиной, сильно потертая, без головы (1665), изображающая, повидимому, богиню, сидящую на кресле с руками, одинаково сложенными на коленях (или скорее под коленями).

Яма 6 своим юго-западным углом врезалась в более древнюю, повидимому, яму 7, в которой также несколько хороших чернолаковых черепков и один краснофигурный (1664) $5 \times 5\frac{1}{2}$ см, с головой юноши в профиль вправо с белой тенией на голове.

Кроме ям, на той же площади помещения $\alpha_1 - \alpha_1$ обнаружены два колодца, оба также засыпанные исключительно античными черепками и, следовательно, переставшие

функционировать уже в древнее время. Кроме того, перед западной стеной церкви оказались две неглубокие круглые ямы (K_3 —76 см глубины и K_4 —53 см)—следы, очевидно, начатых работ по пробивке колодцев. Один из колодцев (K_1) находится внутри церкви у среднего из южных столбов. Его четырехугольное устье прекрасно выложено камнем, равно как верхняя часть самого колодца, очевидно, где скала была мягка. Эта обкладка представляет лучший в Херсонесе образчик полигональной кладки с тщательной притеской. Глубина его 7 м, на дне после очистки набралось до 54 см воды, сильно солоноватой на вкус. В самом устье колодца, всего на 15 см ниже верхнего края, оказалась бронзовая монета имп. Аркадия (1669), которая, впрочем, могла попасть сюда при раскопках 1892 г. В колодце оказались черепки по большей части грубой посуды, особенно много фрагментов амфор, при чем днища — самых разнообразных форм, ручки — без клейм; на глубине приблизительно 5—6 м найдены два обломка горл амфор с вдавленными клеймами, содержащими одно и то же имя, но один раз в обратном порядке ΑΡΙΣΤ/ΠΓΟ и ΣΟΓΓΙ/ΤΣΙΡΑ, при чем на первом клейме еще между двумя строками изображен двойной топор на длинной ручке (1718—19). Черепков чернолаковых найдено здесь очень мало, между ними ни одного сколько-нибудь крупного и интересного. Зато несколько экземпляров посуды с светлой поверхностью и простыми узорами, сделанными бурым или красным лаком; таков кувшин (1667) 19 × 15 см с 1 ручкой на низкой подножке, с широким горлом и с слегка волнистой поверхностью; по верхней части ручки и прилегающей к нему части верхнего края сосуда — пятно коричневого лака. В таком же роде орнамент на лампочке с высоким воронкообразным устьем отверстия для вливания масла (1721); здесь по светлому фону глины расположены несимметрично по отношению к продольной оси два пятна: с правой стороны ближе к ручке — красноватое, с левой к носику и отчасти по нем — бурое; пятна почти стерлись, но контуры их вполне точно могут быть прослежены. Несколько другого рода 3 фрагмента небольших плоских чашек: 1) с горизонтальной ручкой (1687) с двумя широкими буро-коричневыми полосами на светлом фоне, из которых одна по дну, вторая — по внутреннему краю, при чем отчасти захватывает и ручку; снаружи нижняя часть имеет желтоватый цвет; 2) донышко подобной же чашки (1686), но с более красноватой поверхностью; на самом дне — маленький коричневый кружочек, далее — широкий белый и вокруг него 4 узких коричневато-черных, местами почти сливающихся, сделанных одним лаком, но разной густоты, вследствие чего 2-й от края является почти черным, 1 и 4-й — темно-коричневыми, а 3-й — светло-коричневым; 3) в таком же роде черепок с самого низа колодца (1717) с тремя полосками, из которых наружная — бледно-песочного цвета, 2-я — почти черная, 3-ья — густая красновато-коричневая. Из черепков простой посуды интересны: часть большого кухонного глубокого блюда-чаши, диаметром около 32 см, диаметр донышка около 7—8 см, с прижатой к стенке сосуда в виде толстого изогнутого жгута ручкой с углублением в изгибе для одного пальца (1648); фрагмент другого более плоского толстого блюда светлой глины (1688) с слабо выступающей от края сосуда толстой ручкой с частыми перпендикулярными к краю сосуда нарезками на верхней поверхности ручки; и, наконец, нижняя часть цилиндрического сосуда диаметром 14 см, топкой глины на ножке (1668). Отметим еще небольшой кусок, повидимому, плоской черепицы прекрасной выделки 2½ см толщины с совершенно гладкой, покрытой прекрасным красным лаком верхней поверхностью. Из этого же колодца извлечены кусочки штукатурки с красной краской, 1 крупный продырявленный астрагал 6 × 4 × 3 см; кроме того, в верхней части колодца попадалось довольно много костей животных, на глубине от 5 до 6,5 м — толстый слой перегорелой глины, ниже — слой золы и в нем обгорелые черепки. Так как здесь не было ни черепков с тусклым черным лаком, ни краснолаковых, то засыпку колодца можно смело отнести к III в. до н. эры и монету Аркадия почти в устье колодца считать попавшею позднее, может быть, при постройке церкви.

У колодца, находящегося перед западной стеной церкви (K_2), вне стены помещения α , верхняя часть выруба до устья была выложена вследствие мягкости и разрушения скалы обкладкой из бутового камня. В нем на глубине приблизительно 2,10 м найдены

18¹/₂ оригинальных и загадочных предметов (1746), из которых несколько сломанных, в виде формочек или толстых чашек с одной выпуклой и другой слабо вогнутой поверхностью диаметром приблизительно 7—8 см, толщиной около 3 см, тяжелой серой массы местами с зеленой ржавчиной. Похоже, что это шлаки от плавки бронзы, осевшие на дне специально употреблявшихся для этого сосудов (тиглей)? Глубже и тут также много черепков амфор, среди них — несколько ручек с клеймами: 1) 1747 — с единственным именем мелкими буквами ΑΡΙΣΤΑΡΧ(ΟΥ) и 4-мя шестиконечными звездочками на углах продолговатого клейма; 2) с клеймом в 2 строчки, но имени разобрать нельзя (1814); 3) очень мелкое овальное клеймо, на котором также едва разбирается несколько букв обеих строк (1815); 4) 1813 крупное клеймо с головой быка и надписью кругом нее, совсем плохо сохранившейся; 5) с одним именем ΑΠΟΛΛΩ[ΔΩΡ]ΟΥ и гроздью винограда в правом нижнем углу (1845). Много было здесь и других грубых черепков простой посуды, равно как обломков черепицы и костей животных, между ними — 2 больших рога быка. Из лаковой посуды — несколько чернолаковых черепков, но с лаком, переходящим в коричневый с металлическим отливом; из них 2 черепка плоских круглых блюд с нацарапанными на обратной стороне буквами: на одном (1748) со штампованной пальметкой и частью круга в 4 ряда насечек буквы ...ΑΑ и ΗΡ(), на другом (1749) — Φ(Ι)Ρ; часть тускло-чернолакового кувшина на низкой фигурной ножке с плоскими каннелюрами по нижней части туловища, на плечах с плющевым орнаментом, сделанным накладной белой и розовой краской (диаметром около 15 см, сохранившаяся высота — 9 см), затем — обломки мегарских частью красных, частью черных чашек, при чем у первых иногда красный цвет наверху переходит в черный (1750 — 54 и 1820), разнообразного узора: от одной (1750) сохранилась почти половина (собрана из обломков), узор в 4 ряда и на дне розетка из 6 широких лепестков и 6 тонких между ними; на другой (1751) во 2-м ряду помещены чередуясь высокие вазы с 2 ручками (вроде лутрофоров) и фигурки человечков en face с короткими и широкими лицами, кудрями до половины головы, в коротко подпоясанных хитонах, со скрещенными ногами, с чем-то вроде дубинки под мышкой правой руки. Особенно много в этом колодце было краснолаковых черепков от самых разнообразных сосудов с хорошим лаком (взято 4 различных образчика (1816 — 19). Кроме этого, из колодца извлечены 1 надгробный памятник в форме головы, подобные которому часто попадаются на некрополе, и 1 обломок сильно изуродованной известняковой каннелированной ионической (или коринфской) колонки 13 см длиной, 7¹/₂ см диаметром (1821). Глубина колодца оказалась 8,25 м, при чем на дне после очистки набралось на 27 см воды. Засыпка колодца должна быть отнесена, судя по черепкам, самое раннее ко II—I в. до н. эры. В некоторых ямах на том же пространстве не обнаружено никаких интересных находок. Из них яма 8 подходит под древнюю стену. В ней, между прочим, тоже несколько мелких черепков с хорошим черным лаком.

К востоку и юго-востоку от храма А пространство было раскопано до скалы в 1892 году, только кое-где оставалось недокопанным до самой скалы. Яма 10 подходит под южную стену церкви и могилу и потому в значительной своей части не могла быть раскопана. В яме 11 (глубиной 75—80 см) у юго-восточного угла церкви были также черепки амфор, несколько чернолаковых, 5 краснофигурных, из которых 2 с частями пальметки, 1 с остатком фигуры, закутанной в плащ, повидимому, от кратера (2222) и 2 (2369—71) — может быть, от того же кратера с остатками 4-х мужских фигур, расположенных попарно; 2 краснолаковых черепка, 1 маленькое пирамидальное грузило—2223 (всего 3,4 см вышины); 1 монета (2224), оказавшаяся совсем испорченной и неразборчивой; внизу — много мелкого битого камня. Рядом с этой ямой находятся еще две, 12 (до 85 см глуб.) и 13, которые оказались копанными до дна в 1892 г. и вновь засыпанными и потому не были перекопаны целиком; из них яма 13 подходит под стену главной апсиды церкви.

Наше исследование к востоку от храма А шло по скале до водостока, высеченного отчасти в скале, крытого еще местами плитами, отводившего воду от западной стороны Уваровской базилики, проходившего через более древнюю четырехугольную яму

и заканчивавшегося другой ямой, выбитой в скале. И здесь по скале оказались, кроме неопределенных грубых черепков, отчасти поздних, несколько хороших чернолаковых, 3 мелких краснофигурных; 2370 — пелики с женской головкой в профиль влево с волосами, собранными на затылке, и два 2501 — от края кратера с лавровым орнаментом; обломок амфорного горла с клеймом (2429). Вдоль юго-восточной стены помещения α_1 — α_2 , как было сказано, проходила улица (1 продольная), и остаток ее юго-восточной стороны в виде части стены, параллельной стене помещения α_1 — α_2 , сохранился только в западной части нашего раскопа, на протяжении 6 м от угла, образуемого пересечением этой улицы с перпендикулярной ей 6-й поперечной; таким образом, ширина древней улицы равнялась почти 3,50 м. Исследовать здесь в глубину территорию этой продольной улицы, к сожалению, не удалось, так как по ней (почти по середине ее) проходит решетка военного ведомства. Но по ту сторону (западную) решетки нами раскопан соответствующий южный угол перекрестка обеих улиц, представляющий угол какого-то большого здания, сложенного из тесаных камней, и прослежена западная линия как древней, так над ней и более поздней, византийской улицы. Западный угол перекрестка нами не обнаружен, так как эта сторона улицы застроена византийскими постройками, выдвинувшимися более к ю.-в., на улицу. В этом же пространстве между двумя стенами (зданием α и стеной I) был обнаружен нетронутым и древний слой улицы, вероятно, современный обеим стенам вдоль улицы. Нижний



Рис. 50. Древняя стена α и византийская стена V по I продольной улице. Вместо 5 поперечной по генеральному плану указана 6 поперечная по счету Лелера. Раскопки 1908 г.

слой насыпи на улице состоял из коричневой материковой земли с небольшим количеством мелких осколков скалы без черепков. Этот же щебень заполнял и плоскую яму 14, которая не могла быть обнаружена вся, так как подходит под стены I и II и позднейшую византийскую стену V. На уровне прибл. 0,53 м от скалы местами еще заметен настил из гравия, составляющий, очевидно, уровень дороги в античное время. Под этим настилем попадались мелкие чернолаковые черепки хорошего лака, несколько с тусклым лаком и металлического оттенка, на одном черепке блюда (1681) с металлическим отблеском нацарапано Δ ... на обратной стороне, немного черепков краснолаковых, черепки грубой посуды и амфор, между ними горла амфор с глубоко вдавленным клеймом $\Pi\Upsilon\rho\Omega/\text{N}\text{I}\Delta\text{A}$ (1655), и несколько восточнее на склоне — почти целая амфора (без дна), 54 см сохранившейся высоты, 25 см в диаметре, 10 см диаметр горла, с перевернутым верхом вниз клеймом на горле $\Delta\text{I}\text{O}\text{N}/\Upsilon\text{S}\text{I}\text{O}$ (1728). Приблизительно на 24 см выше нижнего слоя гравия можно различить второй слой, а на 15—30 см выше этого последнего, — третий уровень улицы, утрамбованный уже мелким бутовым камнем. Под вторым уровнем попадались краснолаковые черепки и, наконец, в верхнем слое улицы попадались поздние грубые черепки желобчатые и несколько поливных (между ними с простым узором 1646 и 1656) и неизменная монета Романа (1679). В восточной части улицы, где и стена I оказалась сломанной, и древняя насыпка снятой почти до скалы, сохранился только тонкий твердый древний слой на самой

слой насыпи на улице состоял из коричневой материковой земли с небольшим количеством мелких осколков скалы без черепков. Этот же щебень заполнял и плоскую яму 14, которая не могла быть обнаружена вся, так как подходит под стены I и II и позднейшую византийскую стену V. На уровне прибл. 0,53 м от скалы местами еще заметен настил из гравия, составляющий, очевидно, уровень дороги в античное время. Под этим настилем попадались мелкие чернолаковые черепки хорошего лака, несколько с тусклым лаком и металлического оттенка, на одном черепке блюда (1681) с металлическим отблеском

скале и в нем—чернолаковые и краснолаковые черепки и 3 краснофигурных, все три, может быть, от одной большой вазы: плоская ручка, украшенная пальметкой, часть шейки с свешивающимися узкими листиками на переплетающихся тонких стебельках и черепок с остатком ноги бегущей вправо фигуры, под нею мзандр (1724—26—27); кроме того,— 2 пирамидальных грузила и одно каменное пряслице (1725), необыкновенной, почти конической формы с углубленной и украшенной 9-ью точками нижней поверхностью, и каменная розетка, вероятно, от акротерия (1756). В западной части улицы около остатка древнейшей стены I (см. генер. план) сохранились остатки стены II, вплотную прилегающей к стене I с северной стороны, но положенной уже почти на уровне древней улицы, на 40 см выше скалы, и заменившей когда-то стену I; с другой (южной) стороны к той же стене I примыкала также вплотную стена III, толще первых двух и менее правильной кладки, повидимому, римского времени; она принадлежит, очевидно, тому же комплексу стен, как и нижняя (римская) часть стены VI, идущей вдоль улицы 6-й поперечной, и остатки параллельной ей стены VII. Все эти стены можно видеть на рисунке 50, при чем на заднем плане перед решеткой—уровень византийской улицы; на 30 см ниже белеет уровень улицы римского времени. Стены древнего помещения α и византийская V с северо-запада видны на этом рисунке.¹

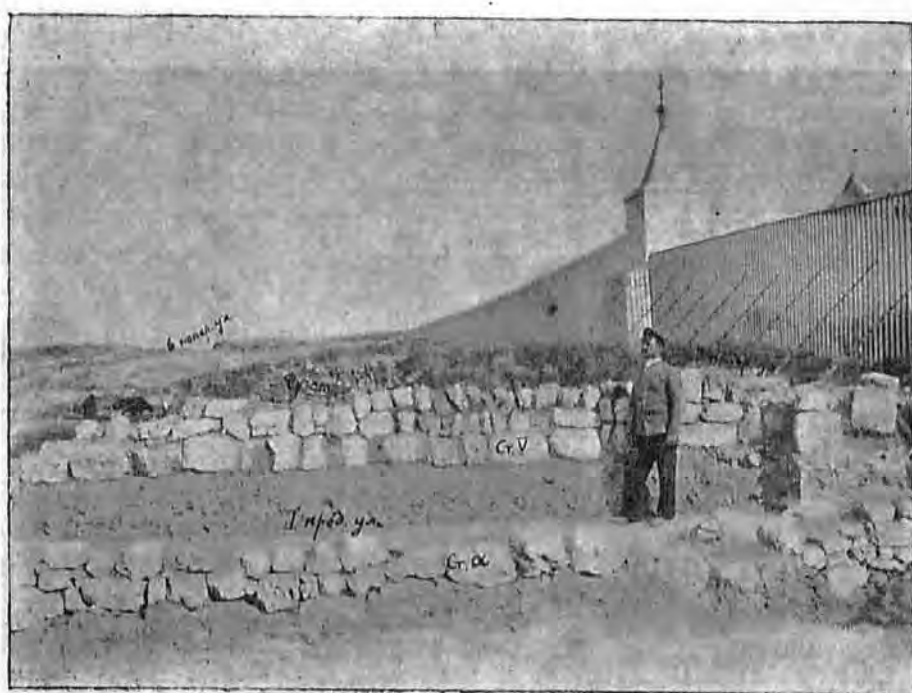
Р. Х. Лепер.

Б. ДНЕВНИК РАСКОПОК ПЯТОГО КВАРТАЛА, ПРОИЗВЕДЕННЫХ Р. Х. ЛЕПЕРОМ В 1908 Г.

Приведенный текстуально отчет Р. Х. Лепера о его раскопках 1908 года в Херсонесе, к сожалению, не закончен и не дает данных о его интересных по своим результатам работах в V квартале, к юго-западу от нарфика так называемой Уваровской базилики, занимающей наш IV квартал. Раскопки 1908 г., продолженные впоследствии в 1910 г., обнаружили здесь следы прямоугольного двора, какой обычно находился перед раннехристианскими базиликами.² От этого двора (atrium) сохранились остатки ограждавших его стен (на генер. плане „3 стена“ и связанные с нею юго-западная и юго-восточная стены). Почти в центре этого прямоугольного двора раскопки обнаружили остатки очень интересного сооружения, повидимому, фиала или купели, а по соседству с нею, на юг,—огромный поглотительный колодезь, закрытый сверху большими каменными плитами с узким и продолговатым отверстием и со следами желоба для вливавшейся вниз воды. Самый фиал (см. фотографию с сев.-востока на рис. 51) сохранился только в фундаментах. Он представлял собой круглую купель диаметром 3,5 м, имеющую с наружной стороны четыре утолщения полукруглой формы в плане.

С четырех сторон (по странам света) от этой круглой купели мы имеем угловые устои от бывшего над купелью навеса.

Atrium базилики, кроме того, имеет несколько древних цистерн, покрытых римской цемянкой. Эти цистерны, числом шесть, имеют прямоугольную и круглую форму и, несомненно, сооружены до возникновения на этом месте дворика храма.

Южная часть V квартала занята большим помещением из 4-х больших комнат. В средней имеется круглый колодезь.

8/VII—08. После обеда начата расчистка базилики 1877 г. („Малая северная базилика“). За главной апсидой к ней примыкают основания стенки в один ряд камней. Сложены на земле, тонким слоем покрывающей скалу (в пять пальцев). Стенка апсиды выходит на нее. Здесь найдены 4 грузила. В северном нефе—2 краснолаковых черепка. В южном нефе найден черепок—край краснофигурного кратера (1640). В южной апсиде в полу—неправильной формы пирамидальная ямка. Перед западной стеной обнаружена продолговатая яма, в которой найдено несколько чернолаковых черепков. Перед серединой западной стены отвернут кусок серой толстой плиты от порога. За юго-восточным углом базилики найдено несколько чернолаковых черепков, между ними 2 с рисунками.

¹ Отчет не окончен—прим. К. Г.

² Ср. раннехристианскую базилику св. Петра в Риме, имевшую с запада прямоугольный двор (atrium), посредине которого помещался фиал или колодезь.

9/VII—08. В яме, около восточной части южной стены, найдены обломки амфорных донышек и обломки других больших сосудов, светильника, блюда черной глины (1641), продолговатого грузила (1642).

У восточного угла южной стены обнаружена квадратная в плане цистерна, дно которой выложено кирпичами. Найдены: обломок плоского по горизонталям пифоса, серого кирпича с клеймом (1643), 2 куса византийской кровельной черепицы.

Перед западной стеной базилики обнаружены 2 ямы: А—в ней найдены черепки чернолаковой посуды, ручки кратера с краснофигурным узором (1644). В—в ней около фундамента столба найдены обломки чернолаковой посуды: 2 черепка краснофигурной техники (1645), несколько грубых черепков. Внутри базилики обнаружено 5 монет (1650—54). В яме, обнаруженной в северо-западном углу, найдено несколько кусков чернолаковой посуды, 1 с нацарапанным граффити на дне (1647), 1—внутри краснолаковый, а снаружи чернолаковый. В яме, между северной стеной и северо-западным столбом, обнаружены куски поздней чернолаковой посуды тусклого лака.

Около середины северной стены найдены куски штукатурки, покрытой гладкой краской; красной, белой, желтой (1649), обломки чернолаковой, тусклого лака, посуды, грузило. Внутри церкви найдены обломки плохой грубой, отчасти чернолаковой посуды, а также обломки грубой черепицы.

Около середины южной стены базилики найдены: грузило, ручка греческой амфоры, черепки краснолаковой, позднего лака, посуды. В четырехугольном устье колодца на дне храма у среднего южного столба найден обломок чаши с ручкой (1648). Далее обнаружена стена к югу от базилики, образующая с нею острый угол. За нею—куски грубой посуды, между ними—3 желобчатых черепка с параллельными линиями в виде орнамента. Здесь же найден небольшой кусок поливной посуды. За 2-й стеной, параллельной первой, обнаружены днища амфор, фрагменты грубой посуды, донышко поливной чашки с узором (1646).

10/VII—08. В ямах *В—Г*, вверху соединяющихся, найдена куча грубых черепков амфор (все без клейм), прочей разной посуды, черепицы, а также черепки чернолаковой посуды как древней, так и поздней эпохи (тусклый лак). 5 черепков с краснофигурными изображениями (1658—62). В колодце у среднего южного столба на глубине 15 см—медная монета (1669) Аркадия. Много фрагментов амфор без клейм. Обломки других грубых сосудов (1668), черепицы; верхняя часть амфоры с клеймом, разбитый кувшин простой глины (1667), черепки плохо обожженного сосуда, черноватой глины, длинная черепица желтого цвета (калиптер), кости домашних животных, черепки грубой чернолаковой посуды, хороший чернолаковый черепок с узором, сделанным рельефом, кусок полированной черепицы (1657), малое грузило. В яме *Н* найдены мелкие простые черепки и чернолаковые, хорошего и тусклого лака. На площадке над 1-й стеной найдены грубые черепки, обломки черепицы, плохие и хорошие чернолаковые черепки, 2 грузила, 2 обломка византийской желтой поливы (1656).

Между 2-й и 3-й стеной найдено множество обломков поздней грубой посуды и черепицы, только 1 краснолаковый римской эпохи и 2—3 чернолаковых, 1 стеклянный сосуд, 2 с византийской поливой, горла амфор с клеймами (1655). За 3-й стеной—множество обломков черепицы (1675) и грубых сосудов, 1 стеклянное донышко, 1 черепок византийской поливы (1676).

Из ямы *Д* извлечены черепки грубой работы, черепица серой глины, несколько черепков, покрытых черным лаком, из них 1—совсем серебристого оттенка, 1—с краснофигурным изображением Афины и мужской фигуры и с надписью ΠΑΙΝΑ (т.-е. Πάριος) —1663, терракотта (1665), точильный камень (1666).

11/VII—08. В яме *Е* обнаружено немного чернолаковых черепков хорошего лака, 1 с краснофигурным изображением головы юноши (архаич. стиля—1664), обломки довольно большой чаши из простой глины, покрытой снаружи сажей.

Из западной стены базилики вынута 2 мраморных обломка, из которых один—двухсторонний карниз, другой—часть порога.

Большая яма *К* была обнаружена раскопкой против юго-западного угла базилики. Много хороших чернолаковых черепков найдено в этой яме (1689—94—с нацарапанным АГА), 1 котила с красным и белым узором—плющевый веночек? (1692), обломки больших (?) простой глины амфор и кувшинов, один краснолаковый, переходящий с наружной стороны в чернолаковый, 1 монета негодная (1690), 1 круглое грузило (1691), черепок с бурыми и красными полосками (1693).

Обнаружен колодец, в котором найдены черепки от амфор грубой работы, без лака, несколько с бурыми и красными узорами (1686, 1687, 1688). Найдено немного чернолаковых черепков, а также несколько из черной перегорелой глины. Чем глубже, тем меньше попадалось черепков (?).

Между 1-й и 2-й стенами обнаружена засыпка, состоящая из обломков камня с коричневой землей (без черепков)—? В верхнем слое найдено несколько мелких хороших чернолаковых черепков. Между 2-й и 3-й стенами обнаружена засыпка, состоящая из черной земли. Западнее обнаружены черепки остродонных амфор, черепицы, восточнее обнаружено несколько обломков стеклянных сосудов, чернолаковые обломки хорошего лака, 1—с нацарапанным А (1681), затем—несколько черепков тусклого лака. Здесь же найдены 2 монеты: одна Романа II (1679), другая—1680.

За 3-ей стеной обнаружена неглубокая насыпь земли, здесь найдены грубые черепки, византийская монета Константина и Василия (1677)—на глубине 0,25 м, затем найдены куски черепиц, из них 2—беловатой глины, монета (1678), медные кольца с частью железной шкатулки (?)—1695.

В самой южной части раскопа обнаружена земляная засыпка, обломки черепиц и кирпичей, 1—с профилем (1685), 1—с лошадьё (1684), куски мрамора, часть коринфской капители (1696), кусок каннелированной колонны. Здесь же найдены: кусок стеклянного витого браслета (1682), костяная ручка (1683), много мелких кусков мрамора, среди них—3 куски каннелированной колонны (1698), кусок карниза, украшенного аканфом, обломок простого карниза, обломок кассеты (?)—1697.

12/VII—08. За 3-ей стеной найдены фрагменты расписного сосуда (1705), мегарской чашки (1706—1707) с выпуклым узором. В южной части раскопа найдены 2 медных монеты Романа II (1716). В яме К обнаружен краснофигурный обломок с изображением юноши, опирающегося на посох (1699). В колодце внутри базилики обнаружен слой золы мощностью в 5 м. До глубины 6,3 м найдено много обломков больших амфор и других сосудов простой глины, частью серой, частью черноватой, простая лампочка (1721), продырявленный позвонок (1720), кусок красной штукатурки, 2 горлышка сосудов с клеймом („Аристиппо“)—1718—19, черепок сероватой глины с красными полосками (1717).

В яме К найдено: довольно много чернолаковой посуды (1703—1704), 3 черепка краснофигурной техники (1700—1702).

За 2-й стеной в западной части обнаружена засыпка из битого камня, мало черепков, среди них—только несколько чернолаковых. В средней части больше грубых черепков большой посуды. За 3-й стеной обнаружены только грубые толстые черепки (1715), черепица и кирпич; ближе к востоку найдено несколько чернолаковых обломков (1711—14), обломки мегарской чаши с краской и с рельефным узором (1708), чернолаковый светильник (1709), амфорная ручка (1710). В южном раскопе найдено: обломки мраморной каннелированной колонны, мраморный косяк (1722).

14/VII—08. В яме К найдены чернолаковые черепки, а также черепки простой глины, обломок чернофигурного сосуда, разбитая чаша грубой глины с 4 ручками (1723), чернофигурные черепки (1729), 2 краснофигурных черепка (1730, 1731). Два обломка женских фигурок с подвижными ногами и руками (1732—33), обломок терракотового рельефа (1734).

Колодец внутри храма при расследовании дал следующее: на глубине 7 м (в уровень с морем) достигли дна, вырубленного в скале. Очистили. Наполовину (на 54 см) было залито водой. Найдены черепки 2 светильников чернобурого хорошего лака, а также сделанные из грубой глины. Кроме того, обнаружены обломки амфор. За 2-й стеной найдены обломки амфор и грубой посуды. Лишь на уровне скалы обнаружены тонким слоем черепки черно- и краснолаковых сосудов, из них 3—с росписью (1724, 26, 27), 1 прясло (1725), 2 грузила, 1 почти целая амфора с клеймом „Дионисио“ (1728). За 3-й стеной в западном углу найдены обломки грубой посуды (1735—37), в большом количестве буролаковые черепки, 10 грузил, мегарский черепок (1738) и очень мало чернолаковых. В юго-западном углу того же раскопа обнаружена масса черепицы и кирпича, 1 краснолаковый черепок. К северу от колодца найдена черепица с клеймом (1739). У колодца найдены черепки грубой посуды, желобчатой, 2 чернолаковых, черепицы. Найдены, кроме того, фрагменты мраморной каннелированной колонны, карнизов, базы (1740), коринфские капители (1742), плита с крестом (1741), часть известнякового дверного косяка (?)—1743.

16/VII—08. Расследован колодец перед западной стороной базилики 1877 г. На глубине 2,10 м найдены 18,5 глиняных, пропитанных металлом (медью) формочек (1746), обломки амфор, ручка с клеймом (1747), немного красно- и чернолаковых обломков (1755), два с граффити (1748—49), грузило, черепки 5 мегарских чашек (1750—54), кости животных. Перед 3-й стеной в ямке обнаружена каменная розетка (1756). К юго-востоку от базилики обнаружены ничтожные черепки, медная монета (1757). К северозападу от колодца перед Уваровской базиликой найдены: грузило, обломки черепиц, некоторые плоенные, один с К, обломки амфор, ручки без клейм, точило, кусок чаши с крестом (1758)—?, 2 чернолаковых обломка. Внутри колодца найдены обломки черепицы и грубых сосудов, 1 плоенный глиняный, 1 чернолаковый, 1 черепица с клеймом.

Около колодца обнаружены обломки мраморных плит, карнизов (1759), базы (1761), капители (1762) и часть выпиленной плиты — ? (1760).

17/VII—08. В колодце перед базиликой А—1877 г. — черепки разнообразной краснолаковой посуды, множество обломков амфор, особенно черепицы и кирпичей, обломок надгробного памятника в виде выреза в форме лица, рога быков и кости животных. За 3-й стеной в северо-западном углу обнаружено много обломков краснолаковых, мало чернолаковых хороших, 1 с нацарапанным узором (1774), несколько красных мегарских чашек, а также и чернолаковых (1765—1773), обломки черепиц, пифосов, кусочки оранжевой краски (1775), кусочки меди, грузило (1763), несколько медных монет (1793—1800), кости и рога животных, кусок краснофигурного сосуда (1764), куски красной штукатурки.

К северо-западу от колодца Уваровской базилики найдены: чернолаковая ручка, части мегарских сосудов (1777), кусок янтаря (1779), черепица, горло амфоры с клеймом (1776), 3 медных византийских монеты (1780—82).

К югу от Уваровского колодца найдены куски обделанных известняковых камней, а также мрамора, в том числе недоделанный крест. Здесь же найдены 9 медных монет (1783—90), буса горного хрусталя (1792), костяной кружок (1791).

18/VII—08. К северу от Уваровского колодца в 3 м от него за 3-й стеной на глубине 30 см найден хорошо сохранившийся череп без челюстей, других костей не было.

В угловой яме L за 3-й стеной обнаружено несколько краснофигурных черепков (1764—1803), довольно много мегарских чаш (1804—09), 9 грузил, амфор и черепиц, кусок чернолаковой шкатулки (?)—1802, черепица (1801), кости домашних животных, 2 медных

монеты (1810—1811), головка гвоздя. Между 1-й и 2-й стенами обнаружена чистая земля коричневого цвета с битым камнем, 3—4 черепка, из них 2 чернолаковых. В колодце к западу от базилики 1877 года обнаружены на глубине 6,90 м 4 ручки со штемпелями (1812—1815), 2 грузила, краснолаковые черепки (1816—19), как вчера, черепки простых сосудов и амфор, много черепицы, каменный столбик (1821), мегарский черепок (1820). Яма J с северной стороны дорыта до скалы, при чем ничего не найдено.

Между 3-й стеной и Уваровским колодцем почти нет ни черепков, ни обломков. Найден черепок от черепицы с клеймом (1822). Из стенки к западу от Уваровского колодца извлечено 2 обломка мраморного карниза (1823).

К юго-западу от колодца найдено 2 куски черепицы с клеймами (1824), обломки поливной посуды (1825), несколько черепков чернолаковой и простой посуды, а также обломки грубого кирпича и черепицы. Южнее их на большом пространстве ничего не обнаружено, только 1 медная монета, обломки камней, обломки плит, профилированных с 2 сторон, угловой столбик, 2 обломка баз, колонка (1826), кусок кемфера (1828), плиты с крестом в круге (1827).

19/VII—08. Колодец перед базиликой 1877 г. При его расследовании дно обнаружено на глубине 8,25 м, воды—на 27 см; черепков мало, найдена 1 амфорная ручка с клеймом (1845). В яме L обнаружены черепки мегарских и краснофигурных сосудов (1830—33), медная булава с головкой, головка отпала (1834), 5 монет (1835—39), немного хороших чернолаковых, а больше — тусклого лака (1829), 9 грузил. Южнее этой ямы—как бы 2 столба, от них к северу и западу—большой слой сажи, толщиной до 10 и более сантиметров, сверху—обломки кирпича: целый желтой глины $0,26 \times 0,14 \times 0,03$. Есть и другие обломки больших квадратных кирпичей.



Рис. 51. Финал в центре атриума перед Уваровской базиликой. Раскопки 1910 г. Снято 2 сентября 1910 г.

Исследовано пространство к северо-западу от Уваровского колодца. Обнаружены только грубые черепки и обломки кирпича и черепицы (1844), монета (1843). Такая же картина в углублении скалы, к северо-западу от колодца. К юго-западу от Уваровского колодца найдены 2 чернолаковых черепка и немного простых грубых, 2 грузила, 2 монеты (1841—1842). Из камней—2 обломка мраморных капителей, 1—от мраморного косяка (1851—53, 1722); здесь же найден инкерманский камень с дуговым вырезом и надгробный болванчик. На крайнем юго-западе найдена медная монета Василия (1840). Исследована яма к северо-западу от Уваровского колодца. Она оказалась глубиной 1,45 от уровня скалы, которая по южной стороне ямы возвышается на 20—25 см над остальным уровнем. Найдены: 4 медных монеты (1846—49), пуговица (1850) или головка гвоздя.

21/VII—08. При разборке насыпи над гробницей у северной стены обнаружены камни древней стенки, с южной стороны обваливаются в насыпь из глины. Черепков мало, попались одни монеты (1857). Найден один поздний чернолаковый черепок с цветочным узором (1858), встречалось немного чернолаковых, больше—черепков амфор и от грубых сосудов.

В яме *L* подведено миной под северную стену на глубину более 1 м до отвесной скалы, представляющей северную стену (с западной стороны также до 0,60 м). Найдены черепки мегарских чашек (1770, 1804—части, 1859, 1833—части, 1861, 1862), донышко с изображениями и буквами (кирбеи)—1860, 4 амфорных ручки с клеймами (1867, 1869), светильник (1865), 3 грузила, 7 монет (1870—76), 2 черепка с нацарапанными буквами (1863, 64).

Южнее *L* обнаружено над слоем золы, заходившим над ямой *O* в северо-западном углу—куски угля, несколько грубых черепков, обломки поливной чаши с двойным дном (1877), стеклянная ручка, кусок мраморной колонны 0,28 м диаметром, грубый кусок базы, амфорная ручка с клеймом (1883).

В юго-восточном краю *H* (к юго-западу от Уваровского колодца) найдены обломки амфор, больших грубых сосудов, пифосы, черепица, каменные корыта, 3 монеты (1854—56). При разломе стены к западу от Уваровского колодца найдено 2 обломка кирпичей с клеймом (1878), монета Романа (1879). Здесь же найден погон с серебряным шнурком (полковничий эполет с пуговицей, с кирасой и шлемом). Найдены 3 куса баз (1883), 1 кусок профилированной плиты двусторонней, мраморная рамка (1884) мозаичного пола (?), 2 монеты (1880—81). В юго-восточной части площади черепков почти нет, встретились 2 хороших черно- и краснолаковых близ западной стены, монета (1882); здесь же найдена черепица с изображением дерева.

23/VII—08. Под могилой у северной стены базилики 1877 г. найдены черепки, особенно амфор и других крупных сосудов грубой глины, 12 донышек остродонных амфор, немного чернолаковой посуды, 2 с изображением: край кратера с листовидным орнаментом и донышко чашки, 1 ручка с клеймом (1884), 3 монеты (1885—86).

Колодец *P* у восточного конца 3-ей стены: в нем обнаружены обломки амфор и сосудов с плоским дном, обломки желобчатых сосудов, 1 монета (1888). Обнаружена в скале плоская выемка, глубиной 30 см к западу и юго-западу от того же колодца. В ней—много обломков амфор и других грубых сосудов, немного обломков хороших чернолаковых, 2 простых блюда, 1 грузило, несколько горл амфор со штемпелями (1889—97), 4 краснофигурных обломка (1898—901), 1 с начертанными буквами АΘ... (1902), монета (1887), стригил (1903).

У канала к северу от нарфика Уваровской базилики найдено много обломков амфор и других сосудов грубой глины, несколько чернолаковых черепков.

К северо-западу от Уваровского колодца до западной стены и при развале западной части французской стенки найдены: кусок мраморной ступы—1907, на ручке—елочка, кусок мраморного архитрава—1910, кусок мраморной плиты, 2 куса коринфской базы с прямолинейными боками—1908, куски каннелированной колонны, 3 медных монеты (1904—906). Стенка к западу от Уваровского колодца дала при расследовании черепки черепицы, несколько кусков с клеймами К (3) В, К, Е, лошади (2), I, человеческой фигурой (1915—19); монета Романа (1920), куски поливной посуды (1921), грузило, мраморная коринфская капитель—2 куса (1911), оббитая валюта ионийской капители, маленькая база, другая такая же исковерканная, обломки баз, каннелированные колонны (1909), плиты, представляющие недоделанные части карниза, известняковый угол.

По направлению к юго-западу встречаются черепицы с клеймами IЕ, В (1914), известняковый угол симы (1913), стоячий камень с вырезанным крестом (1912). Цистерна в юго-западном углу: 2 обломка поливной посуды (1926—27), обломки черепицы и амфор. Около цистерны обнаружено 3 медных монеты (1922—24).

Колодец в юго-восточном углу площади: обломки амфор и пифосов, 1 с нацарапанными черточками (1925).

24/VII—08. Круглая яма в юго-восточном углу площади, дно в центре имеет небольшое углубление. В ней—обломки амфор, затем черепица римского времени II—III вв., черепки грубых сосудов.

Под монастырской стеной в канаве найден чернолаковый сосуд с ручкой (1928) и маленький кувшинчик (1929).

Яма Q у западной стены южнее L. Яма в южной стороне завалена сверху мелким камнем и на нем камни поперечной стены. Над западной частью проходит большая стена тоже на мелком камне; между мелкими камнями под стеной на глубине 0, 20 м найдена византийская монета (1930). Среди ямы на глубине до 0,50 м найдена медная монета ХЕР (1931).

Справа, к юго-западу от дороги обнаружено помещение I. Раскоп произведен против входа. Черепков нет, 1 монета Романа (1932). На поперечной улице найден обломок трубы с клеймом (1933).

Под монастырской стеной, между древней стеной и канавой найдены: чернолаковые и краснолаковые тусклые черепки (донышко с розеткой—1937), 1 мегарский (1934), маленький каменный алтарь (1935), стекло от перстня (1936). Около западной стены площади южнее середины ее обнаружено немного черно- и краснолаковых черепков тусклого лака, 1 поливной. В выемке (к югу) от цистерны у западной стены: 2 костяные шашечки (1938), монета (1939), медная вогнутая пластинка (1940). Близ западной стены у ее середины найдено несколько кусков черепицы с клеймами; выпуклое K, IV, Σ (?), 2 разных головы лошади, неопределенный рисунок—лошадь или птица. Несколько чернолаковых обломков (1944, 45, 42, 43), 1 монета (1941). У западной стены к северу найдена маленькая база (1946), там же—черепки ваз простой глины с узорами (1947).

Яма Q у западной стены; найдено: 12 монет (1948—59), игральная кость (1960), 2 обломка костяной иглы (1961), обломки черепицы и амфор—одна древняя—III в. до н. эры, 2 грузила, кости животных.

Расследование колодца у восточного конца 3-ей стены дало обломки амфор, пифоса, черепицы и грубой посуды, 1 прясло (1962), куски мраморного карниза.

25/VII—08. Колодец у восточного конца 3-ей стены: среди находок—мало черепицы, попадаются грубые амфоры, пифос и горшкообразные сосуды с плоским дном, 1 горшечек с ручкой (1963), много устриц.

Известковая печь у западной стены. Не обнаружено никаких черепков, около стены на глубине ее 2 монеты Василия и Романа (1964—65), часть ионийской колонны.

Цистерна у западной стены против Уваровского колодца: найдены куски медных пластинок (1967—69)—?.. 5 монет, куски черепицы (1970—74), амфорные ручки с меткой (1975), черепки грубой посуды, в верхнем слое—масса устриц. В южной части ее—2 куска железа, часть медной цепи (1976), те же кирпичи и обломки посуды.

За западной стеной, в канаве,—часть стеклянного кувшина, 2 стеклянных ножки, 2 чернолаковых черепка. Между канавой и стеной найден каменный фаллос—? (1977), чернолаковый черепок, черепок с чернолаковой сеткой (1978). В выемке у юго-западной цистерны почти нет черепков.

В яме в юго-восточном углу найдены грубые черепки амфор и плоскодонных сосудов, 1 с зеленой поливой (1980), 1 монета (1979).

На поперечной улице в западной части попадались кресты-энколпии (1981), чернолаковые черепки, между прочим, часть донышка с розеткой, 1 поливной, встречались и простые черепки.

В помещении II встречались поливные черепки, в том числе 2 донышка с желтой поливой, 1 с узором (1982). В помещении I найдены 3 медных монеты (1983—85), а также глиняные крестики (1986).

26/VII—08. В колодце у 3-ей стены встречено много устриц, черепки плоскодонных сосудов, амфор, кувшинчик, поливная посуда, прясло, рога быков (1987—88).

Цистерна у западной стены: обнаружены грубые черепки, желобчатые, слой устриц, несколько стеклянных обломков, 4 монеты (1990—92), лампочка с надписью (1989)? В южной части тоже попадались грубые черепки, несколько чернолаковых, оселок (1993), кусочки мозаики, 3 монеты (2003—06).

Колодец у юго-западной цистерны дал мало черепков, только грубые. Найден железный ломик и кирка (1995). Медная цепочка (2007), медная пластинка (2008), медная палочка, 2 пряжки (2009—11).

Колодец у южной стены дал нам черепки амфор и грубых сосудов, несколько тусклых чернолаковых, частью с краснобурыми кругами, 2—3 хороших чернолаковых, куски штукатурки с красной краской (2001), золотое кольцо (2000), 3 медных стрелки (1996), 1 монета (1998), 1 буса (1997) с глазком, свинцовая пломба (1999). В поперечном здании (улице—?) в западной части 1 жернов, верхний камень свода, черепица с клеймом K, каменное грузило, камень от мозаики зеленого мрамора. II помещение: 1 монета (2012).

28/VII — 08 (?). Цистерна у западной стены (южная часть). Много черепков амфор (ручка с желобом) желобчатых, а также других грубых сосудов (2016—20—21), грузило (2022). Кроме того, найдено много медных предметов, 25 медных монет (2044—67), 2 куса цветных мраморных плит (2095—2104). В северной части найдены: цепочка (2094), пряжка и 14 других медных предметов, стеклянный флакон (2105), костяная пластинка (2106), кусочки (12) мозаики (2108), 26 монет (2068—93), костяное кольцо (2107), куски мраморной мозаики, много таких же черепков остродонных амфор и стеклянные обломки.

В яме *P* к югу от колодца у 3-ей стены найдено много черепков простых сосудов, монета (2112), стеклянный стержень (2110), конец оленьего (?) рога (2111).

В яме *C* к востоку от ямы *P* найдены плохие черепки, 2—3 чернолаковых, 1 краснолаковый с сеткой (2113). Глубина ямы — 30 см.

В колодце у 3-ей стены обнаружены грубые черепки, кувшинчик с зеленой поливой почти на дне (2109).

В выемке в скале к западу от ямы *P* найдены грубые черепки, несколько чернолаковых, монета (2116), кусок прозрачного мрамора (2115).

В колодце у южной стены найдены черепки амфор, амфорное горлышко, чернолаковые черепки (2120?), 8 малых грузил (2119), 2 монеты (2117—18).

В поперечном здании найдены: 1 чернолаковый черепок, 1 ручка с клеймом (2121), 1 поливной черепок (2122).

В помещении II (юго-восточная часть) найдено несколько стеклянных обломков, несколько поливных (2123—25), прясло (2126) и половинка стеклянного браслета (2127).

29/VII — 08. В колодце у 3-ей стены обнаружены горла плоскодонных амфор, малый сосуд с отверстием в виде энохи (четырёхлистник). Этот колодец на глубине 3,70 бутылкообразно расширяется. Дно обнаружено на глубине 5,70; в центре дна имеется круглое отверстие, заваленное камнями (3 камня). Дальнейшее углубление производится вертикально.

Яма к востоку от обжигательной печи выложена известкой: внутри найдены грубые желобчатые черепки, 3 монеты (2194—96, совсем перегорелые). Яма восточнее предшествующей: в ней найдены хорошие чернолаковые черепки, а также тусклого лака, несколько мелких краснофигурных (2200), 1—с черной сеткой (2199), куски красной штукатурки, амфора, 1—с клеймом (2197), чернолаковый светильник тусклого лака (2198).

Восточнее в скале обнаружены места для пифосов. На месте имеется 1 пифос разбитый, здесь же найдено грузило. Цистерна против колодца в своей западной части расчищена до дна. Найдены устрицы, обнаружен целый слой грубых черепков на дне, 9 кусков мрамора от церковного настила (2129) и 20—от мозаичного пола (2128), черепки амфор с шарообразным дном (2192), 19 монет (2130—48), большой крючок (2180), другие медные поделки (2181—83), костяной ключ (2188), а также шашка (2189), кусок мрамора с 2 буквами *EO* (2191), кусок золотой серьги (2179).

В южной половине—много таких же сосудов, костяная шашка (2189) и трубка (2190), 30 медных монет (2149—78), 7 медных предметов (2184—87), также куски мрамора от пола и части мозаики.

В выемке у западной стены между обеими цистернами найдены: 1 хороший чернолаковый черепок.

За западной стеной, к югу, между канавой и стеной найдено несколько чернолаковых черепков, 1 с узором, выполненным в краснофигурной технике (2201). В водостоке найдены обломки стеклянных сосудов. В поперечном здании в западном конце найдены черепки поливных сосудов и 1 монета (2202).

В южной части I помещения попало довольно много поливных черепков (2204), 3 обломка ножки (2203), медная трубка (2205), несколько монет (2207—13), костяная ложечка (2206).

Во II помещении не найдено почти никаких черепков. В колодце найдено 2 поливных (2216), монета (2215), рыбы кости, пуговица (2214). Этот колодец находится у южной стены площади. В нем: целая амфора (2217) со штемпелем, кусок блюда с устьем (2218), обломки больших горшкообразных сосудов, черепица, черепки чернолаковых сосудов, 1 почти целый (2219—20), 1 монета (2221).

Неглубокий колодец во II помещении (гл. 0,95)—100×0,95. Дно пифоса, найдено 2 поливных черепка (2216), прясло (2214) из рыбьей кости, сломанная монета (2215).

В III помещении найдены грубые черепки мелких сосудов.

30/VII — 08. Колодец у 3-ей стены дал малое количество грубых черепков. Яма у юго-восточного угла базилики 1877 г.: в ней обнаружено много черепков амфор, чернолаковых, 2 краснолаковых черепка (2222), 2 от чашки с розеткой, 3 краснофигурных, малое грузило (2223), медная монета (2224), много битого камня (от скалы). Вторая яма к востоку от обжигательной печи *C* дала много хороших чернолаковых черепков, 1 чернолаковый светильник (2233), 7 краснофигурных (2236—40), 2 монеты (2243—44), стрелку (2245),

обломки простых сосудов (2234), амфор (2225 — 32), несколько грузил, черепицу, бусу (2246), 5 черепков малого лекифа (2235), 2 милетских черепка (2241 — 42). Цистерна против бассейна, с северной стороны: много мелких черепков (найдена цельная амфора), 30 монет (2247 — 76), 9 медных поделок (2314 — 21), 2 раковины (2322), кусочки мраморного мозаичного пола (2323 — 24), из пола вынуты кирпич и забутка (куски красной цемьянки), 2 куса мозаики.

Та же цистерна с южной стороны; найдено: 36 монет (2277 — 2308), игла (2315), куски цепочки (2313), 3 медных предмета (2313), куски амфор и других сосудов — взят 1 мелко-желобчатый (2325), кусок трубы 0,51 см в диам. 1 чернолаковый.

Яма *T* к югу от цистерны: в ней много черепков амфор (грубых) и горшкообразных сосудов, 3 чернолаковых, 2 светильника (2365 — 66), маленькие амфоры и несколько черепков, 20 монет (2330 — 59), разная медь (2361 — 64), золотой амулет (2360), много резаных кусков мрамора от половой мозаики. Яма *У* рядом с *T* у западной стены. Найдено: грубые черепки, много мелких чернолаковых. В засыпке между западной стеной и монастырской обнаружены грубые черепки хорошей глины, чернолаковые, 2 малых краснофигурных (2327), тонкий бурый черепок с красным кругом (2326), 2 монеты (2328 — 29). Южнее поперечного проезда найдены обломки пифосов, плохие поливные черепки. В колодеце у южной стены площади: черепки амфор, много хороших чернолаковых, а также и тусклого лака, кусок железного топора, куски красной штукатурки.

Во II помещении найдены кусочки поливной посуды.

III помещение: в нем — кусок черепицы с клеймом К, кружок слоистого камня? (2368), черепок с нацарапанными буквами (2367), оселок (?) из овального морского камня.

31/VII — 08. Яма у юго-восточного угла базилики 1877 г.; обнаружено: 2 краснофигурных черепка (2369 — 70), северная часть засыпана, очевидно, при раскопках базилики. Решено не перекапывать.

Колодец у 3-ей стены доведен до воды. От устья до поверхности воды — 8,30 (от поверхности скалы — 8 м), воды — с полметра, киркой чувствуется дно. Колодец у бассейна, что перед Уваровской базиликой, имел при начале работ в нем глубины от нижнего края устья 4,30 м.

Водосток у берега моря, а также местность сбоку от него. Найдены черепки чернолаковые и 1 желтый краснофигурный (2371 — ?). Колодец у бассейна при начале работ имел 4,30 до нижнего края устья (см. выше). Находки: пряжка (2372), монета (2373), медный предмет (2374), куски черепицы.

Выемка *B* к юго-западу от бассейна. В ней — много кусков черепицы, простых сосудов, сделанных из хорошей глины, 6 грузил, поздних чернолаковых черепков, 1 монета (2375).

Выемка *T* между 2 цистернами: черепки грубых сосудов, амфор, а также малых амфор, 31 монета (2382 — 2412), медная цепочка (2376), медная скобка (2361), каменная буса (2380), 15 мраморных кусков мозаики (2416), 2 костяных трубочки, ручки (2413), 14 костяных пуговиц (2379), глиняная лампочка (2415), чернолаковый черепок, стеклянная буса (2381), медное колечко (2377), болт (?) — 2378, кусок черепицы.

Яма *У*, находящаяся рядом с *T*, имеет четырехугольную форму. В ней найдены чернолаковые черепки, блюдо (2417), килик (2418) ? с краснофигурным изображением зайца. Много обломков остродонных амфор. Яма *X* к югу от бассейна, черепица, 2 грузила, чернолаковый черепок, — вот и все находки.

Яма *У* находится рядом с *X*: 1 грузило, обломок мегарской чашки (2419). Находящийся на южном краю площади колодец дал чернолаковые черепки хорошего лака, обломок урны, 2 стрелки (2420), монету (2427?), лекиф с черной сеткой (2428?).

Исследование помещения II в его южной части дало поливные черепки, 1 с узором (2421), 1 чернолаковый (случайный?).

III помещение дало следующие находки: монету (2425), медную поделку (2426), несколько обломков стеклянных поливных сосудов, 1 хороший чернолаковый, несколько краснолаковых черепков, кроме того, — несколько черепков от грубой посуды.

За западной стеной, к югу от поперечного помещения, обнаружены обломки пифоса, плохие поливные и стеклянные обломки. Там же южнее найдены 3 монеты (2422 — 24), куски черепиц — 1 с клеймом, куски гипса (?), поливные черепки.

1/VIII — 08. У водостока, у моря, в яме обнаружены простые, 1 — 2 чернолаковые черепка. В насыпи на скале обнаружены грубые желобчатые, несколько чернолаковых (2429), черепок кувшина с клеймом, несколько астрагалов.

Колодец у водоема: обнаружили куски мраморного карниза, монету Романа (2453), обломки черепиц и простых сосудов, свинцовую полоску (2430).

В яме *T* найдены обломки поздних амфор с желобчатой ручкой, 1 краснолаковое дно, 1 чернолаковый, 2 монеты (2431 — 32), устье блюда с елочками. Яма к востоку от *T*;

найдено: ручки амфор без желоба, черепица, грубая древняя посуда, штемпельная ручка, хорошие и поздние чернолаковые черепки, красная штукатурка, 33 грузила, из них одно (2434) очень большое, несколько маленьких, метательные камни — 7 штук от 6 до 13 см диаметром. Южная часть той же ямы: чаша простая (римская), блюдо с носиком? (2438), чаша поздняя чернолаковая, 6 грузил.

Яма ? — (X) у юго-восточного угла. В западной ее части обнаружены краснолаковые черепки, чернолаковые древние и поздние, чернолаковые желобчатые (рельефные), простые блюда (? 2439) и еще обломки таких же, 2 камня-голыша, 2 краснолаковых мегарских (2440), костяной узор (2441), стрелка (2447), монета (2444), маленький карниз из туфа (2452?), кусок колонки из туфа (2451).

Восточная часть той же ямы, разделенной стеной; найдены: кусок такой же колонки (2451), такие же черепки и цельный простой кувшинчик (с плоским дном? 2450 — ?), несколько кусков красной мегарской посуды, 2 куса узора из кости (2442 — 43), монета (2445), медный колокольчик (2446), кусочки штукатурки с красной краской.

II помещение: из ямы в юго-восточном углу извлечен чернолаковый черепок с красивым узором, поздний краснолаковый светильник (2458), поливное дно. В насыпи найдено несколько поливных черепков и черепица.

В III помещении найдены черепки: 2 краснолаковых, 2 поливных (2455), 1 монета (2454), грузило. За западной стеной найдены куски черепицы (2457), грубых сосудов, несколько плохих поливных, осколки стекла, 1 поливное дно с буквами КО (2456), но больше всего черепицы.

2/VIII — 08. Последняя поперечная улица. Сверху в насыпи найдены грубые черепки, под уровнем древней дороги — несколько кусков древних амфор, амфорных ручек без клейм, на самой скале — 2 чернолаковых черепка и 1 чернофигурный — 2459.

Там же: с южной стороны из насыпи и земли сверху извлечены куски амфор, немного чернолаковых, 1 с красными и черными кругами — милетский? — 2460.

За западной стеной — обломки черепицы, одна с остатком клейма ΛΟ — 2401, черепки амфор, желобчатые, горшков, 2 поливных, куски гипса — 2462.

III помещение в своей южной части дало нам терракотовые розетки (2463), большую черепицу, черепки малых амфор, обломки краснолаковых блюд (2464), краснолаковый светильник — 2465, обломки терракоты — 2466, грубой чернолаковой, дорическая капитель из туфа — 2469, в нетронутом слое — 2 ручки с клеймами — 2467 — 68, круглая база из туфа (2470).

Яма В? к юго-западу от бассейна. В ней — куски амфор, одна с двойной ручкой с клеймом, есть двойные ручки другой простой посуды, простой глины — 2471 и поздней чернолаковой, немного хорошего лака, 33 грузила (2478 — 79), лампочка (2473), малая игрушечная амфора — 2472, несколько мегарских черепков (2474 — 77, 2484), 3 монеты (2481 — 83), 82 — 83 пропали, костяная игла (2480), база малого пиллястра из туфа (2486), мужская голова (2485), вблизи на скале — кусочек финикийского стекла (2504).

X — Y? Яма к югу от бассейна (двойная), в ней — грубые черепки, краснолаковые с черной сеткой, поздние чернолаковые, грузило.

То же, восточная часть: черепок черной плоенной вазы с красным лиственным узором, 24 мегарских черепка (2488 — 94) от 8 чашек, 1 ничтожный краснофигурный, часть фигуры (2495), 3 бусы, 2 монеты (2496 — 97), разноцветный поливной черепок (2500?), лиловый карниз из песчаника (2499), 4 грузила, 1 со штемпелем (2498), красное блюдо с устьем, простое (1438, см. 1439, 1/VIII), грубые и разные чернолаковые черепки.

Между водостоком и морем найдено несколько грубых черепков, 2 краснофигурных (один с розеткой, другой от кратера — 2501).

Новый раскоп (точная локализация этого „нового раскопа“ неизвестна. К. Г.): в нем — обыкновенные черепки, 2 монеты (2502 — 03).

4/VIII — 08. В цистерне к юго-западу от бассейна найден кусок малой ионической капители (2507). Здесь же — обломки простых римских сосудов, амфор, пифоса, 1 в виде боченка (2505), 1 — почти целый кувшинчик (2506), мегарские черепки (2508 — 10), чернолаковые древние и поздние, с белыми цветами (2511 — 12), 52 грузила разных форм, 6 взято (2513 — 16), костяной кружок, полукруглая черепица.

Яма близ юго-восточного угла площади (X — Y?) дала грузила (числом 11), 3 монеты (2522 — 24), стеклянную бусу (2521), 2 костяных предмета (2519 — 20), простые черепки, почти целую сковороду (2517), поздние чернолаковые черепки, есть и древние, терракотовую головку (2518), 2 медных гвоздя, куски черепицы.

За западной стеной (в выемке в скале за III помещением) найдены: чернолаковый черепок с 2 буквами (2525). За западной стеной у поперечной дороги, на уровне дна канавы найдены зеленоватые поливные черепки, ручка с клеймом (2526), кусок простого сосуда

с нацарапанными буквами (2530), 1 медный жолудь? (2527). В поперечной дороге — мало черепков, зеленоватые поливные и чернолаковые (2528), витая ручка простой глины, грубой черной глины, милетский (?) черепок (2529).

III помещение в своей южной части; найдены: 2 краснолаковых поздних черепка, 1 чернолаковый, 2 простых черепка, 2 грузила, кусок малого триглифа (2533) из туфа, известняковая ионийская база (2534), малая четырехугольная база из туфа (2534а), 2 монеты (2531) Романа, известняковая капитель анты (2532).

Новое место. Северный угол, глубина до уровня дороги: горла амфор с волнистым узором (в виде параллельных волнистых линий), поливные черепки (2535—36, 40), куски черепицы, горшкообразные сосуды, обломки амфор, половинка стеклянного браслета.

У I проезда, глубина та же, найдена медная крышечка (2541), простые черепки, кусочки поливной посуды (2539), особенно 1 синий (2537), 2 монеты (2544—45), медная вырезанная пластинка (2542), костяное кольцо (2543).

Направо от того же проезда обнаружены кусочки такой же стеклянной поливы (2538), куски черепицы. Далее к югу найдено много черепицы, амфорные ручки с узорами, дырочками и простые куски поливной посуды (2546), здесь же — куски амфор, пифосов и простой посуды.

5/VIII—08. Яма к юго-западу от бассейна. Грубые черепки амфор, блюда с носиком, малый кувшинчик, чернолаковые хорошие (2550) и с узором (2548—49), 56 грузил (2557—60), малая четырехугольная база (2561), костяные иглы, 1 монета (2564—66), мегарский черно- и краснолаковый черепки (2550—55), черепок белый с красным узором (2556) и кусок решетки из туфа (2562), обломок терракотовой статуэтки (2547).

Выемка в поперечном проезде и по скале: найдены простые и чернолаковые черепки, 2 чернолаковых краснофигурных (2567), терракотовые архаические с окраской женские статуэтки (2568). У западного входа во II помещение — терракотовая женская головка (2569), стрелка (2571), милетский (?) черепок (2570).

Выемка во II помещении дала следующие находки: обломки амфор, красных сосудов, чернолаковые черепки, милетскую ручку (2572).

В нижнем слое западной дороги у 5-й поперечной улицы и в западной части поперечной улицы найдено много древних чернолаковых черепков, чернофигурного килика (2573), обломки амфор, кусок краснофигурного кратера (край с орнаментом в виде ов). В верхней насыпи — 2 византийских монеты (2574—75).

Новое место. Северная часть, за 2-й продольной стеной в верхней насыпи найдены поливные черепки, черепки разных сосудов желтые с простым узором, зеленоватые (8576—78), куски черепицы и куски мрамора от капители—? (2563), медное ситечко (2581), медный колокольчик (2527?).

Южнее у I прохода найдены куски черепицы и поздних сосудов, стеклянные зеленые с узором бусы (2579), кусок древнегреческого кирпича с 2 штемпелями (2580).

Южнее, у выступающего угла I продольной стены найдено много черепицы, куски с клеймами, орнаментами (птица, звезда), простых сосудов, амфор с плоенными ручками.

За поперечной стеной — такие же черепицы, на уровне дороги — следы пожара, железные гвозди (2583—85, 2582), много угля — сплошной слой, толщиной 3 см, кусок мраморной колонны диаметром 0,34, длиной 0,75 м.

7/VIII—08. Круглая яма X? как раз к югу от бассейна. В ней найдены куски амфоры, 2 чернолаковых черепка, 3 грузила, на дне ямы найден черепок с надписью: ΟΛΘΑΜ (2586).

У порога южного входа Уваровской базилики были найдены 3 монеты (2587—89); 2 обломка плиты из туфа с орнаментом из косых пересекающихся линий (2590).

В выемке у северной стены поперечного помещения (около середины ее) и в насыпи по скале обнаружены: черепки из простой глины, кусок черепицы со знаком ΙΕ и 5 монет (2591—95).

Выемка во II помещении (северо-восточная часть). Найдены: обломки амфоры (древней) и сосудов простой глины; 2 поливных черепка, несколько чернолаковых хороших, один краснофигурный (2596); обломки кувшина серой глины с темными полосами.

У поперечной дороги, в верхнем слое обнаружены: 3 поливных черепка, древняя засыпка, чернолаковые черепки, один с бурыми полосками (2598).

Там же, на южной стороне, найдены в самом нижнем слое чернолаковые черепки, а в верхнем слое — черепки из простой глины.

За южной стеной поперечной дороги (помещение II) найдены куски пифоса, 3 поливных черепка.

Новые раскопки. Северная часть за 2-й продольной стеной, в верхнем слое (36 см выше уровня дороги). Найдены куски черепицы, малый каменный пьедестал (2600), кусок

плиты крупнозернистого желтоватого мрамора, поливные черепки (14) разных оттенков, желтоватых с коричневым простым узором, плохие зеленые, коричневые — все мелкие; желобчатый черепок, медная круглая коробочка (2599).

Между первой и второй стеной (36 см ниже уровня дороги) найден кусок мраморного столбика (2601) с арочками.

Южнее, за второй стеной найдены 3 монеты (2602 — 4), поливные черепки (2605 — 6), 2 куска поливного блюда с узорами (2607), узко- и широкожелобчатые черепки.

Внутри выступающего угла 1-й продольной стены найдено много черепицы с метками: 3 с К и лошадью (2616), К и птицею, 3 обломка (2617), ІЕ (3), одно К, Є (2614); найдены также гвозди со следами пожара, 2 обломка стеклянного браслета (2610), 1 монета (2609), медная ручка в виде змейки, обломки пифоса с волнистым узором, черепки, украшенные врезанными линиями (2618). В южном помещении найдено узкое горлышко простой глины (2613), медные монеты (2611), медная гиря (2612).

8/VIII — 08. 2-я поперечная дорога: найдены черепки амфоры и других сосудов простой глины, на скале — чернолаковые обломки, один краснофигурный (кусочек розетки), 4 монеты (2620 — 23), стрела (2619).

В верхней насыпи найдены 3 поливных черепка, кусок черепицы со знаком. В старой насыпи вообще очень мало черепков.

Новые раскопки. У северного угла за второй продольной стеной, высота до 36 см над уровнем дороги, найдено много поливных черепков желтой и зеленой поливы, 2 горлышка длинных узких сосудов простой глины (такие же, как находки от 7/VIII), кусок черепицы с рисунком, изображающим лошадь, 1 монета (2624), 1 краснолаковый черепок и много обломков черепицы.

Там же, между 1-й и 2-й продольной стеной, на глубине от уровня дороги до скалы, найдены черепки простой поздней посуды (2625), амфор, горшков, кувшинов, несколько поливных плохих обломков, 2—3 чернолаковых потертых обломка (2626) и краснолаковые поздние черепки, 9 монет (2627 — 34), бронзовая многогранная гирька (2635).

Южнее, за 2-й продольной стеной найдено несколько поливных (2636 — 37) плохих и простой глины черепков, мелкие обломки черепицы.

Далее к югу до линии выступающего угла продольной стены найдены 2 ножки глиняных сосудов желтой поливы, такая же — в другом месте того же раскопа.

Около 1-й продольной стены, юго-восточной, у выступающего угла и параллельной ей северной, над уровнем дороги найдены: простые черепки, черепица, 1 кусок черепицы, изогнутый вдоль, клык, костяное шильце (2638), монета (2637).

В сгоревшем доме (?) в северных комнатах найдено: несколько поливных черепков, амфорная ручка с узором, черепицы с изображением: птицы (2640), лошади (2641), со знаком (2616) ІЕ, знаком Є, К (2615).

Ниже уровня улицы (на 36 см) найдены черепки простой посуды позднего производства, обломки поливных сосудов, кости животных, монета (2642), костяная ручка (2643), нож из рога (2644).

Во 2-й комнате много обломков крупных черепиц, в середине очень мелких с клеймами: К, ІЕ, с изображением птицы, звезды, 2 чернолаковых черепка, 1 краснолаковый, 2 поливных (2645 — 46), большие уголья, железная скоба (2647), ручка (2648) с изображением Эрота, кусок железной плоской чаши (2649).

9/VIII — 08. 2-я поперечная улица. Найдено: 2 монеты (2650 — 51), стрела (2652), черепки стертые чернолаковые, поздние, простой глины, тонкие; часть толстостенного глиняного сосуда-блюда (2653); куски черепицы со знаками; 2 поливных черепка, — все это обнаружено в старой насыпи.

Новые раскопки. Северный участок за 2-й продольной стеной, уровень выше дороги; найдены: черепица (2654 — 55) и черепки грубой глины; 4 поливных черепка, желтой поливы с темными узорчатыми линиями; кусок медной петли для замка (2656).

За 1-й продольной стеной, ниже уровня дороги, найдены 6 монет (2658 — 63), обнаружен водопровод параллельно улице и 1 совсем пропавшая труба (2657), — взято в музей.

У выступающего угла с внешней (сев.) стороны, до уровня дороги найдены: обломок амфоры, обломки грубой чернолаковой посуды, поливные черепки, 2 монеты (2664 — 65); большое количество мелких черепков.

Там же, ближе к 1-й продольной стене, ниже уровня дороги до скалы, найдены простые черепки, чернолаковые древние и поздние, грузило, поливной черепок, 2 монеты (2666 — 67) и серебряное колечко (2668).

Северная комната сгоревшего дома, ниже уровня дороги до скалы. Найдены: черепки посуды простой глины (поздне-римские), обломки чернолакового сосуда позднего происхождения, несколько поливных черепков, 2 астрагала (2671), мраморный кружок (2669),

костяная игла (2670), половина стеклянного браслета, медная игла сломанная, грузило, медный выпиленный узор? (2672), 2 монеты? (2673—74).

2-я комната, по уровню дороги. Найдены: обломки черепицы, железный скребок (2675), ножик (2676), медная трубка (2677), медная чашка (2678), 2 куса меди (2679—80), монета (2681), поливные черепки, игральная кость (2682), кусок черепицы с выпуклым К, половина стеклянного браслета (2684).

11/VIII—08. 2-я поперечная дорога. Найдены черепки амфоры и сосуда простой глины; чернолаковые хорошие обломки, 1 краснофигурный (2685), 1 красной глины черепок с узором (2686), чашечка простой глины (2692), 1 поливной черепок с узором (2691); в верхнем слое найдены 2 монеты (2689—90); колючко (2688); медный браслет (2887).

Новые раскопки. Северный угол за 2-й продольной стеной у обжигательной печи: черепков нет, в стенке печи обнаружена капитель с тремя крестами (2693), 2 куса рельефа из известняка (2694), 1 маленький обломок; угол мраморной плохо тесаной плиты. Между 1 и 2-й продольной стеной, ниже уровня дороги, найдены черепки простой глины, 2 монеты (2695—96), кусок ключа (2697). У внешнего угла, ниже уровня дороги, найдены черепки простой глины, обломки амфор, обломок стекла, 3 монеты (2698—2700).

В сгоревшем доме, в северной комнате, ниже уровня дороги до скалы, найдены: костяшка (2703), 2 монеты (2701—02), обломки стеклянного браслета, черепки простой глины, 2 чернолаковых обломка, грузило.

Новые раскопки (у бат. Канэ). В восточной части, в верхнем слое найдены: черепица со знаком: КО (2711), донышко поливной чаши (2712).

За восточной стеной северной комнаты сгоревшего дома, до 0,5 м глубины, найдены обломки поздней посуды из простой глины и 2 черепицы со знаком Є, обломок карниза (ионического) из известняка (2710). Внутри 2-й комнаты сгоревшего дома найдено: медное ведро (2706), 2 железных ручки? (2704—05), большая черепица с изображением, черепки простой глины и поливные (2708—09), свинцовая посуда (2707).

12/VIII—08. Новые раскопки, с восточной стороны. В верхнем слое обнаружена была верхняя партия¹ обломков византийской черепицы, найдены обломки пифоса с украшениями по краю, поливные черепки (2730).

Далее обнаружена нижняя партия: обломки византийской черепицы, сосудов простой глины, ручка с точками (2731), грузило, 3 монеты (2732—34), обломок—ножка мраморного льва, обломок каменной ступы, кусок черепицы со знаком (2735—36?) МН, черепок с нацарапанным Н (2737).

Поперечная дорога, в восточном направлении. Здесь скала поднялась близко к уровню (36 см). В этом месте найдены: обломки сосудов простой глины, древних амфор, 2 ручки с клеймами (2714—15), несколько чернолаковых черепков, 1 краснолаковый, 1 стрелка (2713).

За 1-й продольной стеной, ниже уровня дороги до скалы, найдены: черепки сосудов позднего происхождения, несколько поливных черепков, из них 4 взято, 2—3 (2716—18) чернолаковых.

С внешней стороны 2-й продольной стены сгоревшего дома найдены: черепки поздней поливной посуды (2722), медное кольцо (2719), железное кольцо (2720), монета (2721), 3 железных гвоздя, болт с кольцом (2723), колонка из известняка (13 см в диам.), обломки черепицы. Во 2-й комнате сгоревшего дома обнаружены: куски черепицы со знаком и изображением птиц и др. (2724—26), обломки медной кастрюли с железной дужкой (2727), свинцовое кольцо, обломки поливного блюда (2728), железные гвозди, игральная (?) кость (2729).

Снаружи южной стены 2-й комнаты сгоревшего дома *in situ* обнаружен большой сломанный пифос с узором волнистым и кружочками.

13/VIII—08. С внешней стороны южной стены обнаружены 3 пифоса, сохранившиеся; высота первого—1,03; наибольшая ширина—около 1,12 м; высота второго—0,95 м, ширина—0,80 м; высота третьего—0,78 м; диаметр—0,70 м (горло—0,30 м и 0,021 м).

Во второй комнате сгоревшего дома найдены обломки черепицы с изображениями птиц, корабля, треугольника (2752), лошади, знака ІЕ; обломки сосудов простой глины, железные гвозди, 2 поливных черепка, железные инструменты (2755—56), сплав свинца (2707), медная склепанная посуда? (2757).

Новые раскопки, восточная стена, левая; верхняя партия: обломки поздней посуды простой, обломки пифоса, украшенного овами и точками (2758), обломки поливной посуды (2760), каменное маленькое корыто.

Нижняя (правая) партия: внутри дома с двумя входами N—O (до 36 см от верхушки стены) найдена черепица с К и другими клеймами; донышки горшкообразных сосудов, 1 поливное (2761), ручка амфорная, часть малой каменной ступы, стеклянный браслет.

¹ Надо понимать в значении „культурный слой“. К. Г.

ГЛАВА VI. СЕДЬМОЙ КВАРТАЛ ВНУТРИ МОНАСТЫРСКОЙ ОГРАДЫ, РАСКОПАННЫЙ Р. Х. ЛЕПЕРОМ В 1913 ГОДУ (так называемый „Квартал с древнегреческим двором“).

А. ОПИСАНИЕ.

VII квартал, вскрытый раскопками 1913 года не полностью, представляет небольшую раскопанную площадь, ограниченную с северо-востока VI поперечной улицей и идущей по этой улице каменной оградой б. монастыря; с юго-востока VII квартал выходит на главную продольную улицу. С юго-запада и с северо-запада квартал не раскопан.¹

VII квартал представляет из себя наслоение трех последовательных строительных периодов: I (сверху)—поздне-византийского времени, затем (II)—ранне-византийского или поздне-римского и, наконец, III—древнегреческого (см. отдельный план VII квартала—рис. 52).

Верхние слои раскопанной части VII квартала представляют ряд помещений, выходящих на две улицы. Есть основание предполагать, что это помещения торгового характера,— за это, пожалуй, говорят цистерны, находящиеся в некоторых из этих помещений. Такими торговыми помещениями, имевшими выходы на оживленные улицы города, мы можем назвать помещения №№ 1, 5, 6, 7, 9, 10, 17. Все они представляют прямоугольные в плане сооружения, сложенные из бута на глине.

Наше особое внимание должно привлечь помещение № 2, особый план которого мы даем на рисунке 53. Центральную часть этого позднейшего помещения составляют древнегреческие остатки каменного помоста, состоящего из ряда прекрасно отесанных плит крепкого известняка. В двух из центральных плит сделано круглое отверстие диаметром 0,5 м со следами желоба (для веревки?). Отверстие ведет в глубокую грушевидную цистерну, вырезанную в скале. На юго-запад от помоста мы видим четырехугольную яму хозяйственного назначения, и ее юго-западная стена имеет продолжение в сторону юго-запада и на расстоянии 2 м поворачивает на северо-восток под прямым углом. Перед нами, несомненно, остатки дворика с перистилем. На это указывает след от колонны, имеющийся на одном из камней. От продолжительного нахождения в разрушенном виде под открытым небом на камне образовались следы от круга колонны. Эти следы произошли, несомненно, от капель дождя, стекавших в течение очень долгого времени по колонне на известняковую плиту помоста, на котором стояла колонна. Любопытно отметить, что со стороны севера и северо-востока, откуда обычно приходит непогода, следы эти явственнее и глубже, чем с южной стороны (см. план древнегреческого двора).

Если данный комплекс мы примем за дворик древнегреческого здания, то помещения самого здания, некогда концентрировавшиеся вокруг двора, мы должны искать под вышеупомянутыми византийскими помещениями. В некоторых местах мы можем наблюдать прочные толстые стены под поздними византийскими кладками (напр., в пом. № 2 к юго-юго-западу от дворика).

Б. ДНЕВНИК РАСКОПОК Р. Х. ЛЕПЕРА VII КВАРТАЛА В 1913 ГОДУ.²

Раскопки в монастырской ограде (между новым собором, восточной оградой к югу от дороги).

13/VI—(13 за 12/VI). В помещении 3 на 1-м полу найдены: 1) обломки поливной византийской посуды, некоторые из них обгорелые (взято около 16 черепков)—1001—09; обломок черепицы с буквой К (1011), мелкие обломки мрамора, обломки пифоса, кухонной посуды оставлены; кабаньих клык (1010).

В помещении 4 найден одноручный красноглиняный кувшин, тяжелых форм, простой (1012).

¹ VII квартал суммарно издан в „Отчете Арх. Ком.“ за 1913—15 гг. (Петр. 1918), стр. 55—56, рис. 83.

² Архив Гос. Херсонесского музея, дело № 89а.

ГЛАДНУКВАРГАДА

Б. МОНАСТЫРСКАЯ СТЕНА



Рис. 52. Пом. № 11 — в южном углу обозначено неправильно, как пом. № 9. Пом. № 3а находится между пом. № 3 и № 9 и обозначено тоже как № 3.

14/VI—13. В помещении 5 на первом полу — большие следы пожара (горелое дерево, уголь, зола и обожженные черепки и др.). Найдены черепки византийской посуды (1016—22) поливной (10), 3 терракотовые шарика (1023), обломки бронзовых поделок (4), амфорные ручки (5) с graffiti (1025), обломок поделки из железа (1024), замок 1, обломки черепицы: 1 — с клеймом (1027), 2 — с всадником (1026), с клеймом (1028—29), обгорелое дерево (1030).

18/VI—13. В помещении 6 на сильно горелом первом полу обнаружено много строительного мусора: обломки черепицы, дерева горелого, среди них — вещи византийского времени: чашечка глиняная (1031), обломки поливной посуды (1032—33), грузила (6 шт.—1034), черепица, клеймо в виде рыбки (1037), черепица с клеймом (1038), черепица (1039), горлышко кувшина (1035), камень с выточенным крестом (1036).

19/VI—13. Находки в помещении 6 на 1-м полу: византийской поливной посуды 7 черепков (1047); черепки с клеймом 11 обломков (1040—46): грузило 1 (1048), черепица целая с буквой К (1049).

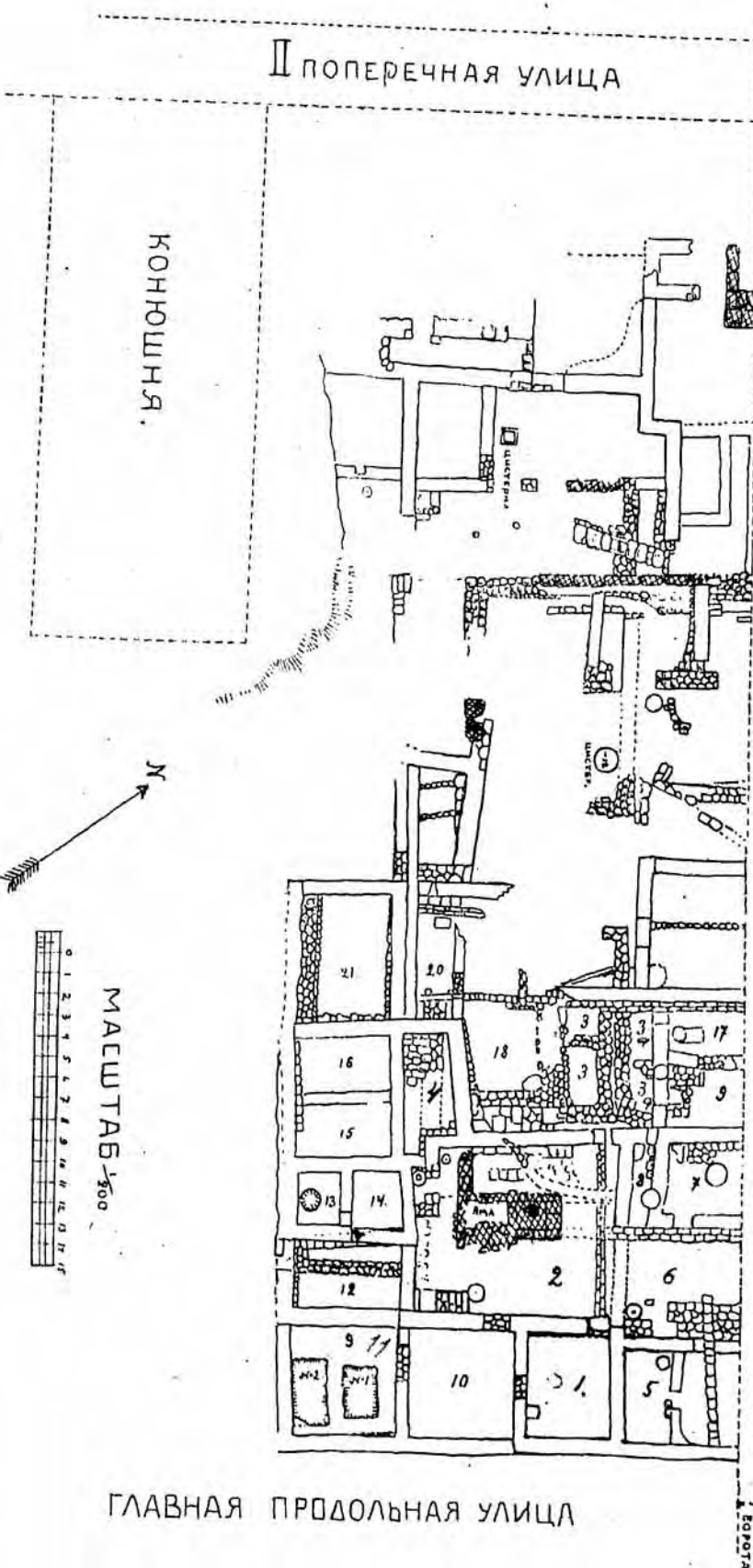
20/VI—13. Обнаружено и расчищено помещение 7 до 1-го пола. Найдено, как и прежде, много обгорелого строительного мусора, камня, черепицы, домашнего мусора, черепки посуды, животные кости. Пол обуглившийся. Взято: византийской поливной посуды черепок



Рис. 53.

(1057), глиняный небольшой горшечек с отверстиями (1056), небольшая амфора (амфориск), глина рыхлая, мягкая, рисунок как на пифосах (1055), черепица К, В и др. 8 штук (1050—4).

21/VI—13. В помещении 8 на 1-м полу: обломок костяной поделки (1060), 2 бронзовых монеты (1058—59), черепки византийской посуды (1061), обломок черепицы с частью рисунка (1063).

26/VI—13. Расчистка помещения 10 и 11.

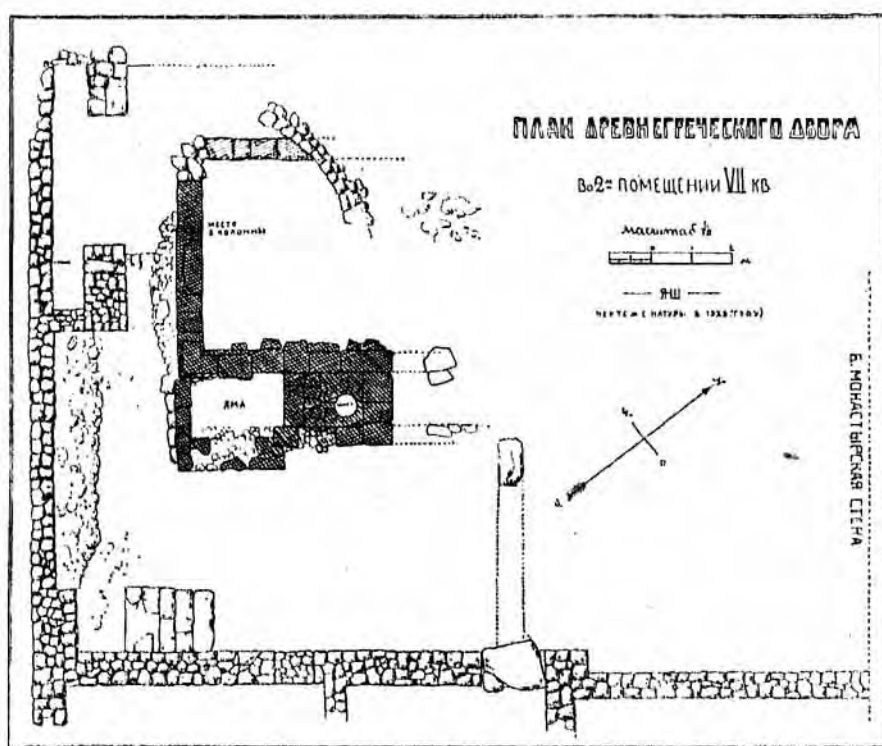
27/VI—13. Помещение 11. В мусоре найдены: обломок черепицы с буквами КЗ (1064), бронзовая монета Романа (1065), мраморная плитка с надписью (1066).

28/VI—13. Поливной фрагмент (1067), обливной черепицы с всадником (1068), терракотовый шарик (1070), железный сплав (1071), обломок от пифоса с graffiti (1072).

1/VII—13. В помещении 10 — медная ступка с арабской надписью и орнаментом (1073), 2 монеты Романа в помещении 2.

В помещении 11 — обломок стеклянного браслета (1076), черепица со штемпелем (1077) (всадник) и железный топор (1078).

2/VII—13. В помещении 10 горшечек с круглыми дырочками (1079), грузило плохо сохранившееся (1081), глиняный шарик (1080), бронзовая монета (1082a), грузило плоское (1082). В помещении 11 — обломок черепицы (1083) со штемпелем (всадник), бронзовая

монета Романа и обломок ржавого железного предмета (1084). Мраморный круг с начерченными радиусами (1085).

3/VII—13. В помещении 11 в яме α были разнообразны находки: бронзовые монеты (1086—87), бронзовые набивки (1088, 1 с орнаментом), обломки стеклянного браслета (1092), 2 пряслица (1093), бронзовый колокольчик (1089), 2 бронзовые пуговицы (1090), обломок бронзовой поделки (1091), разной поливной посуды 26 (1095, 96, 97, 98, 99, 1100, 101, 102), поливная чашка (1103), кусочки мозаики 2, кости рыбы и других животных, много домашнего и строительного мусора, немного дерева, кусок стекла (1104), подвеска лампадки (1094), черепица (1105) с узорами (параллельные линии—кривые) и с конем (1106), обломки железных поделок (1107). В помещении 10 обнаружена яма, сверху ее и на 1-м полу—много черепков амфоры (1108) с graffiti, сильно обгорелых и др. (мусор строительный и домашний), среди них—разбитое дно пифоса с остатками камсы, горло пифоса со штемпелем (1109) ВО, поливные 3 (1110), 5 железных поделок, сплавы от пожара.

4/VII—13. В помещении 11 в яме обнаружен пол с двумя фундаментами (обкладка ямы). На полу,—находки: фрагментов поливной посуды (1111—16), 3 стеклянные поделки (1117—19), 2 костяных поделки (1120), стиль и шашка (1121), 2 терракотовых шарика (1122—23), глиняное цилиндрическое грузило (1124), 5 бронзовых монет (1125—29) В и Романа и обломки большого пифоса.

5/VII—13. Там же ниже пола в мусоре: краснолаковый волнистый орнамент (1146), краснолаковые края блюд (1147), костяная игла (1148), костяная ручка ножа (1149), обломки браслета, бронзовая застежка (1150), 11 бронзовых монет (1151—62), 1 поливной желтый обломок.

При обметании скалы в помещении 11 были найдены в разных местах: бронзовый крест (1140), бронзовый кронштейн (1141), бронзовая чашечка (1142), 1 бронзовая монета (1145) и 2 костяные шашки (1143—44).

4/VII—13. В помещении 10 в яме (цементированная)—мошехранилище: 2 бронзовых креста (1130), бронзовое кольцо плохой сохранности, 4 бронзовых монеты (1131—34), обломок стеклянного браслета плохой сохранности, одноручный кувшинчик (1135), донышко амфоры, обломки пифоса малого с буквой К (1136), обломок черепицы (1137) и еще (1138) и глиняный шарик (1139).

5/VII—13. Там же: 6 поливных обломков, костяная ручка (1161). 3 слитка свинца (1162), железное кольцо (1163), железный кронштейн (1164), 3 бронзовых монеты плохой сохранности, обломки стекла (1165), обломки калипера со штемпелем (1166), поливной фрагмент с орнаментом и другой зеленой поливы (1167—68), железный гвоздь (1169).

6/VII—13. В помещении 11 в яме: бронзовые монеты (2009—12), костяная палочка (2013), краснолаковое блюдо (обломки—2014), край краснолакового блюда с орнаментом (2015), часть глиняного сосуда с орнаментом (2016), донышко глиняного сосуда (2017), обломок верхней части глиняного сосуда (2018).

8/VII—13. Начали вскрывать яму 2 в помещении 11, продолжали ее и на другой день, 9 июля. Находки в ней среди различного мусора все одной определенной эпохи—византийской: 5 медных монет (25) Романа (1170—72), Константина и Василия (1173), Романа (1174—86, 87—89), 2 перстня бронзовых (1190), наперсток (1192), игла (1193), 3 колечка (1194), коробочка с крышкой (1195), наличник от замка (1196), 5 обломков стеклянного браслета (1244—45), ножка от рюмки (1246—48), бусы (1197), 4 костяных пряслица (1201—04), 2 глиняных шарика (1205—06), 2 грузила круглых (1199—1200), 4 цилиндрических (1207—10), 2 квадратных (1211—12), железная пронизь (1213), кувшинчик с орнаментом (1214), 56 поливных черепков (1217—20); поливные донышки (1221—24, 1231—35), края (1225—30); поливные фрагменты (1236, см. № 1218, 1237—43); красноглиняные черепки (1215); красноглиняный носик с белой обмазкой (1216); каменное пряслице (1198); стеклянное горло (1249).

Дочистили яму 1. В ней найдено: 6 бронзовых монет (1250—54), краснолаковые обломки 2 (1255—56), донышко от маленького пифоса (1257), костяной стиль с орнаментом (1258).

Помещение 10, яма цементированная; обнаружен пол на 2 м от ее уровня. Находок немного, много земли чистой; на полу—горение, 7 бронзовых монет (1259—62), 3 поливных обломка с орнаментом (1263—64), другие зеленые поливные—калиптеры, рога оленя (1265).

10/VII—13. Закончена очистка ямы 2, в помещении 11. Обнаружен пол; дно ее очень интересно по его устройству: по скале положен цемент, поверх его плотно пригнана черепица, швы между ними залиты поверх черепицы опять цементом. Находки в этой яме: 30 бронзовых монет (1268—80), колечко (1281), цепочка, железный топорик-тыпка (1283),

костяная ручка от железного ножа (1284), кувшинчик поливной (1285) и 3 поливных фрагмента (1286—88), мраморные куски плитки (6) без орнаментов и без букв. Простой глиняный фрагмент горшечка.

Продолжается очистка ямы в помещении 10 под 1-м полом. Находки: 5 бронзовых монет (1289—91), 2 стеклянных донышка (1292—93) и ручка (1294), 4 краснолаковых фрагмента (1295) и 3 незначительные.

11/VII—13. Обнаружен толстый слой рыбы в 15 см над ним—25 бронзовых монет (1296—1303), 11 краснолаковых черепков (1306—08) и стеклянные донышки 8 рюмок (1309—16), стеклянное донышко стаканчика (1317), 2 обломка ламп (1318) и 1 рог.

Из начатого раскопа к югу от помещения 11—очистка от современной насыпи и камней. Найдена 1 буса горного хрусталя в верхнем слое.

12/VII—13. В помещении 10 в яме обнаружен пол ямы под слоем рыбы. Пол цементированный; сверх рыбы 19 бронзовых монет (1319—28) и бронзовая поделка-трубочка (1329), донышки 5 рюмок (1330—34), маленький бальзамарий (1335), край краснолакового блюда (1334), красноглиняный черепок с белой обмазкой (1338), стеклянная ручка кувшинчика (1336).

Обнаруженные в предыдущем начатом раскопе мостовая и стенка продолжают неясно в 11 помещении и стенка северная, на мостовой—кувшинчик простой глины (1339) и бронзовые монеты (1340).

Обнаружено помещение 12 и в южной стенке его—дверь; около нее—мраморный фрагмент с буквами. Обломки железа.

13/VII—13. Окончена расчистка помещения 12 до 1-го пола и начали новое помещение 13. Находок, кроме простого строительного и домашнего мусора, не было.

15/VII—13. Продолжали расчистку до 1-го пола помещения 13 и начали расчистку помещения 14, в которое из помещений 12 и 13 ведут двери. Обнаружен в 14 помещении 1-й пол. Находки в помещениях 13 и 14—4 бронзовых монеты (1341—42) и пряжка (1343).

17/VII—13. Закончили расчистку 14 помещения от разного мусора. Обнаружен 1-й пол по всему помещению.

Продолжали расчистку улицы, примыкающей к южным стенкам помещений 12 и 13; около помещения 13 вымостка улицы понижается на несколько сантиметров.

Найдено 2 бронзовых монеты (1344—45).

18/VII—13. Помещение 15. Начали расчистку. Находки: 5 бронзовых монет (1346—50).

19/VII—13. Помещение 15. Продолжали расчистку. Бронзовая монета (1351).

Помещение 16. Кувшинчик поливной с орнаментом (1352), подсвечник, черепицы (1353—58), с клеймом (6) и 1 калиптер (1359), мраморный кусок.

На улице—2 бронзовых монеты (1360—61).

23/VII—13. В помещении 15 на 1-м полу: поливной фрагмент белой поливы с коричневыми и зелеными разводами (1362), то же коричневой поливы с геометрическим орнаментом (1363), бронзовая монета Романа (1364) и бронзовая набивка (1365), свинцовое кольцо (1366), стеклянное донышко (1367), глиняный шарик (1368), глиняный носик (1369), костяная ручка (1370), мраморный фрагмент надписи (1371), глиняные простые одноручные кувшинчики (1372), то же (1373).

Помещение 16, на 1-м полу: черепица с фигурным клеймом (1374—75), фрагмент чашки коричневой поливы (1376).

Помещение 16—в насыпи до 1-го пола—фрагменты поливной чашки (1377—79).

26/VII—13. Помещение 17 в мусоре до 1-го пола: бронзовые монеты (1380), донышко зеленой поливы (1381), то же с клеймом (1382), поливные края блюд (1383—85), поливная ручка (1386), глиняное горло амфоры (1387).

Помещение 3—бронзовые монеты (1388—89), бронзовая цепочка (1390), стеклянная подвеска от лампы (1391), терракотовый шарик (1392), поливные края блюда (1393—95), стеклянный обломок плоский (1396), поливной фрагмент (1397), горлышко сосуда (1398), обломки (плоские) браслета и простой зеленой и желтой поливы и куски железа, ни о чем не говорящие.

27/VII—13. Помещение 3а на 1-полу: гипсовые фрагменты 2 (1497—98), костяная поделка (1499), бронзовая монета (1500), обломки стеклянного браслета (2000), подвеска от стеклянной лампы (2001), каменный шарик (2002), поливные черепки простой поливы оставлены на месте (5), часть поливного сосуда (2003), ручка поливного сосуда (2004), красноглиняный фрагмент (2005), черепицы с клеймом (2006—7), хрустальная буса (2008).

29—30/VII—13. Из помещения 3а. Поливные фрагменты простой поливы желтой 3, обломок черепицы обычный, обломок бронзовой цепочки (1413), бронзовая пряжка (1414), бронзовый браслет (1415), бронзовая монета (1416), поливная двухъярусная лампа (1417).

1 — 2/VII — 13. Из помещения 4а.

Поливные черепки с орнаментом от блюда (1399), черепица с клеймом (1400), костяная поделка (1401), бронзовая монета (1402), 2 бронзовых гвоздя (1403).

Из помещения 3а.

Поливной черепок (1404—05), бронзовая монета (1406—07), железное кольцо (1408), краснолаковый фрагмент (1409), стеклянный обломок плоский (1410), обломок черепицы с клеймом К (1411), горло от амфоры (1412).

13/VIII — 13. В помещении 18, которое находится в районе помещения 3а, но пол последнего глубже и фундамент помещения 18 проходит под 1-м полом помещения 3а. В помещении 18 пол имеет большие неровности, сильно возвышается к юго-западу и большой уклон имеет к северо-востоку, юго-востоку и небольшой — к северу-западу.

Очевидно, здесь сделана большая выемка земли. Стенки с восточной стороны возвышаются частью над 1-м полом помещения 3а, западная же обнаружена от 1-го пола помещения 3а на глубине полуметра.

Эти стенки местами отличаются хорошей кладкой (в ю.-з. углу). К западу от нее в уровне с ней 1-й пол; на нем найдено 2 черепки глиняных и 1 хорошего красного лака.

Находки из помещения 18: 2 бронзовых монеты (1418—19), 10 поливных черепков, 7 простой поливы отброшены (1418—20), обломки 2 стеклянных браслетов (отброшены), 2 чернолаковых браслета (1421—22), бронзовые поделки—2 отброшены (1429), поливная чашечка (1424), клык (1425), стеклянная ручка (1426); краснолаковый фрагмент (1427), кусок стекла (1428), горло амфоры (1429), поливное донышко (1430).

17/VIII — 13. Бронзовые монеты из помещения 9 под 1-м полом — 7 штук (1432—37).

19/VIII — 13. Из помещения 21 в насыпи над 1-м полом.

Находки: бронзовые монеты (1438), поливное донышко (1439), глиняное пряслице (1440).

Помещение 9 при скале под 2-м полом. Находки: 2 бронзовых монеты, одна плохой сохранности (1441), 3 красноглиняных фрагмента (1442—44), ручка краснолаковая (1445), 3 краснолаковых фрагмента (1446), край краснолаковой чашки (1447), 4 чернолаковых фрагмента (1448—45).

20/VIII — 13. Помещение 9 под 1-м полом и на 2-м полу,

Крышка от амфоры (1452), мраморные плиты (1453—56), 4 бронзовых монеты (1457—60), краснолаковая ручка (1461), стеклянная ручка (1462).

Помещение 21 на 1-м полу:

Находки: 2 ручки от амфор (1463—64), часть глиняного поливного сосуда (1465), 4 поливных донышка (1466—69), поливные фрагменты (1470—73), чернолаковые фрагменты (1474), бронзовые монеты (1475), обломок карниза, приспособленного для какой-то подвески (1476).

21/VIII — 13. Помещение 3. Находки:

8 бронзовых монет (1477—82), ножка стеклянной рюмки (1483), рог (1484), ручка глиняная (1485), глиняное двухъярусное блюдо (1486), костяная пластинка с отверстиями (1487), 2 глиняных пряслица (1488—89), 7 бронзовых монет (1490), чернолаковый фрагмент (1491), краснолаковый фрагмент (1492).

Помещение 7. 3 бронзовых монеты (1494—96).

22/VIII — 13. Помещение 3 (около пом. 18) под 2-м полом: бронзовые монеты (2019—21), бронзовая проволока от лампы (2022), кусок известняка обделанный со следами надписи (2023), ножка большого глиняного сосуда (2024), черепки простых и краснолаковых блюд и тарелок, ручка стеклянного сосуда, обломки стекла, толщ. 0,3 см.

Помещение 3а около помещения 7, под 2-м полом: 2 бронзовых монеты (2025), бронзовый обломок (2026), кусок бронзовой проволоки, чернолаковые черепки, ручка круглой чашки, нижняя часть чернолакового остродонного сосуда маленького (2027), черепки большой краснолаковой тарелки (блюда), толщ. 1,9 см, горло амфоры с graffiti (2028), черепок чернолаковой чашки, с внутренней стороны темно-краснолаковый, центр покрыт красным лаком, вокруг него концентрируется круг без лака (2029).

23/VIII — 13. В помещении 17 обнаружен 2-й пол на глубине полуметра от 1-го пола. Под 2-м полом, на глубине 54 см, обнаружен 3-й пол, а под ним на глубине 54 см — 4-й пол; на глубине 71 см под 4-м полом — скала. В юго-западном углу на уровне 3-го пола — груда камней от колодца.

Между 3-м и 4-м полом — находки:

Чернолаковые фрагменты (8), краснолаковые (5), 4 бронзовых монеты (2036—39), краснолаковая лампочка с точечным орнаментом (2042), глиняная пирамида — грузило, 2 свинцовых кольца диаметром одно — сантиметра 4, другое — 2,5 см (2040—41), горла двуручных амфор (2043), 2 кирпича белой глины и обломки черепицы, краснолаковый черепок хорошего лака (2030), черепок светильника серой глины (2031), части штукатурки с деревом (2032), ручка амфоры (2044).

Помещение 17 под 2-м полом: бронзовые монеты (2033), бронзовая пластинка, завернутая несколько раз, быть может, часть ножек (2034), камень с вырезами (2035), чернолаковый черепок, ручка амфоры (2044), 3 черепка красноглиняной чашки.

В помещении 3а под 1-м полом над водостоком в северо-западном углу находки:

Чернолаковая ручка килика, краснолаковый фрагмент блюда (4), фрагмент простой глины, 2 бронзовых монеты и стеклянное доньшко (2).

До 5/IX — 13. Помещение 18 — верхняя часть амфоры с двумя ручками и клеймом (2242).

24/VIII — 13. Помещение 3а, над водостоком: бронзовая монета (2045), ножка амфоры, обломок простой посуды, чернолаковая ручка, краснолаковая тарелка, черепки стеклянного сосуда, доньшко.

Помещение 3а под 3-м полом: 3 бронзовых монеты (2046 — 48), бронзовые обломки (2049), горло стеклянного сосуда (2050), стеклянный сосуд, горло (2051), стеклянный обломок (2052), черепки хорошего черного лака, край чернолаковой чашки, обломки чернолакового сосуда—доньшко (2053), то же с орнаментом (2054), ручка неправильной формы от чашки чернолаковой, 3 черепка красного и черного лака (2055), черепок блюда простой глины (2056), черепок светлой глины с красными полосами (2057), черепок светлой глины с рисунком черным лаком (2058, см. 2467/13).

Помещение 17 из колодца: черепок со вделанным изображением двух крестов (2059), черепок тарелки красной глины со штампованным орнаментом (2060), черепок посуды красной глины, ножка стеклянного сосуда.

Помещение 18, под 1-м полом: 2 бронзовых монеты (2061 — 62), стеклянное колечко (2063), черепки посуды хорошего черного лака, красной глины, черепки желтой поливы с изображением головы птицы (2064), черепки посуды (татарской) белого, красного, черного цвета (2065).

27/VIII — 13. Помещение 3а, под вторым полом в юго-западном углу: бронзовая монета (2066), бронзовый комок (2067), кусок стекла (2068), черепки чернолаковые хорошего лака, ножка стеклянного сосуда, чернолаковое устье (2069), горло глиняной амфоры (амфора двуручная) с кругами, нацарапанными вокруг центра.

Помещение 10, в яме (цистерне): 27 бронзовых монет (2070 — 89), глиняная шайба (2090), глиняный кувшин (2091), ручка светло-серой глины (2092).

Помещение 21, под 1-м полом у самой скалы: 14 бронзовых монет (2093 — 2102).

Под 1-м полом: глиняный поливной черепок (желтой поливы), темно-желтой поливы (2104), край поливного блюда, черного и светло-желтого цвета (2105).

Под 2-м полом: 2 ножки амфоры, бронзовые монеты (2106), чернолаковый черепок, ручки килика, доньшки, одно доньшко со штампованным орнаментом (2107), 2 бусы стеклянные (2108), стеклянный браслет, разные обломки (2109), краснофигурный черепок (совсем маленький).

28/VIII — 13. Помещение 10, цистерна: 8 бронзовых монет (2110 — 14).

30/VIII — 13. Помещение 20, под 2-м полом у скалы: бронзовая монета (2115), черепок сосуда белой глины с красными полосами (2116), черепок краснофигурный (2117), черепки чернолаковых сосудов, ручка килика.

Помещение у собора: 3 бронзовых монеты (2118 — 20), поливное доньшко (2121), стеклянный браслет, обломок (2122).

В насыпи—черепки (2123).

31/VIII — 13. Помещение 19, на 1-м полу: бронзовые монеты (2124), стеклянный витой браслет, обломанный (2125).

В насыпи у собора: 2 бронзовых монеты (2126 — 27), красноглиняное дно чашки со вдавленным изображением креста (повидимому) — 2128, поливной черепок (край чашки светло-желтой поливы — 2129), глиняное грузило (2130).

5/IX — 13. Помещение 15 — при скале под первым полом: 6 бронзовых монет, 3 Романа (2235 — 37), 2 бронзовых обломка (2238), поливной черепок (2239), грузило глиняное с меткой (2240), глиняный шарик (2241), поливной черепок, грузило, обломки стеклянного браслета.

1/IX — 13. Помещение 19, на 1-м полу: поливные доньшки (поздние), полива белая с зеленым и черным узорами (2131 — 32), стеклянные браслеты витые (1 бел., 2 син.), обломки (2133 — 34).

10 — 11/IX — 13. Глиняная ручка поливная (ориг., 2188), обломок чернолаковой ручки килика, обломок глиняного грузила (ср. 2130), бронзовая монета (2207), поливное доньшко (2208), стеклянный браслет тонкий, обломки витого.

12/IX — 13. Краснолаковые черепки, чернолаковые черепки, ручка кратера чернолакового, килика и т. д. хорошего лака, обломки стеклянного стаканчика, подобного № 1301/10, но с более часто расставленными черными крапинками и расположенными горизонтально.

Бронзовая монета Романа (2213), бронзовое колечко (2214), донышко поливного сосуда (2215), поливные черепки (оба поздн.)—2216; поливное донышко (2217).

16/IX—13. Под 1-м полом:

Бронзовые монеты (2253), стеклянный витой браслет синий, обломанный край стеклянного стаканчика (2254), черепки поливной посуды, краснолаковое донышко с нацарапанными концентрическими кругами на донышке с внешней стороны, ручка краснолаковая от сосуда, покрытого с внутренней стороны черным лаком, костяной предмет (2255), чернолаковые черепки килика.

17/IX—13. Бронзовые монеты (2260—64), бронзовый перстень (2265), бронзовая смятая трубочка (2266), черепки поливной чашки (2267—68), кость, спиленная с обоих концов (2269), железная трубка (обломок—2270) краснолаковые черепки, донышко, чернолаковые черепки, ручки (2) килика, горло маленького сосуда, краснофигурные (чернофигурные) черепки (2271).

19/IX—13. Бронзовая монета (2289), точило (2290), поливные черепки (2291), обломки 2-х стеклянных браслетов.

19/IX—13. Бронзовые монеты (2292), каменное прясло, стеклянная ручка сосуда, поливной черепок хорошей поливы, чернолаковое донышко с graffitti, чернолаковые черепки, обломки ручки килика, обломки стеклянного браслета.

13/IX—13. Помещение 19а при скале:

2 бронзовых монеты (2230—31), бронзовый гвоздь (2232), каменные поделки (2233), краснолаковые черепки: 1) толстый большого блюда, 2) тонкий—кувшина, чернолаковые черепки донышка, краснофигурный черепок (кратера)—2234, стеклянный браслет, обломки витого браслета.

5/IX—13. Помещение 16 под 1-м полом:

Часть бронзовой цепочки (2135), черепок поливной (поздн.), полива желтая и черная (2136), поливной черепок (коричневый и светло-желтый)—2137, поливное донышко с graffitti ХН (2138), дно и черепки обожженной глины сосуда (кувшин)—2139, чернолаковая ручка килика.

6/IX—13. Под 2-м полом:

Бронзовая монета (2158), поливной черепок (2159), костяная квадратная поделка с орнаментом в виде звезды (2160), кусок черепицы с крестом (2161), обломки стеклянного браслета неправильной формы (2162), обломки другого стеклянного синего тонкого браслета, кусочек стекла (обломки большого стеклянного сосуда).

7/IX—13. 2 бронзовых монеты (2172—73), стеклянный браслет тонкий витой, обломки ручки краснолакового сосуда (2174).

12/IX—13. Между 3-м полом и скалой:

9 бронзовых монет (2245—49), бронзовый гвоздь короткий с широкой шляпкой (2250), стеклянные бусы, обломок с орнаментом расписной белой краской (2251), обломки поливной чашки (блюда), костяная пластинка с дырочками (2252) и с концентрическими нарезками вокруг них, чернолаковые черепки килика, донышко со штампованным орнаментом.

13/IX—13. При скале:

11 бронзовых монет (2221—28), чернолаковые черепки, стеклянный браслет (обл.) витой белый серебристый, тонкого стекла (2229).

16/IX—13. 2 бронзовых монеты (2256), обломки стеклянного сосуда, бронзовые обломки (фиб., брасл.)—2258, костяная палочка с орнаментом (стиль), чернолаковое донышко.

3/IX—13. Помещение 22. На 1-м полу:

Бронзовая монета (2573), стеклянное устье (2574), костяная пластинка с орнаментом (2575), кусочек мозаики, поливные черепки (2576), ручка белой глины с черным пятном (2579).

5/IX—13. Под 1-м полом:

Бронзовая монета (2140), обломки бронзового браслета (2141), 2 стеклянных браслета (обломки).

Под 2-м полом:

Обломки стеклянного синего витого браслета, черепок краснолаковой чашки (хорошего лака), чернолаковая ручка сосуда, носик чернолакового светильника (2142), обломок чернолаковой ручки витой (2143), глиняная поделка (2144).

6/IX—13. Обломок стеклянного браслета с раскраской.

7/IX—13. Обломок витого стеклянного браслета (2175), стеклянный синий браслет плоский обломанный, кусок стекла.

6/IX—13. При скале:

Бронзовое колечко согнутое (2163), много чернолаковых черепков, ручка килика, ручка чашки, край краснолакового блюда с орнаментом (2164), черепок светлой глины с красными полосами (2165), часть сосуда светлой глины (светильника) со следами раскраски красной краской (2166), краснолаковые черепки.

7/IX — 13. Бронзовые обломки пластинки (2176), много чернолаковых черепков киликов, донышек, обломок большой ручки краснофигурного кратера, черепок краснофигурного кратера (2177), чернолаковое донышко со штампованным орнаментом (2179)—все черепки хорошего лака, чернолаковый черепок (2180); горло амфоры с клеймом АРХ/ЕΛΟ (2181).

10/IX — 13. Чернолаковые черепки, донышки, ручка чашки, обломки донышка со штампованным орнаментом, обломки стеклянных браслетов (1 витой).

17/IX — 13. Под стеной:

2 горла амфоры с ручками с отпечатками пальцев (2272), на 2272а клеймо на горле А/ΧΡ/ΕΛΛΑ.

7/IX — 13. Обломки амфор глиняных, 3 ножи, горло, верхняя часть амфоры, обломки амфоры с красной полосой вокруг (2243).

6/IX — 13. Под стеной у собора: 6 бронзовых монет (2145—49), кусочек стеклянной голубой мозаики, поливное донышко с изображением птицы (2150), чернолаковое донышко со штампованным орнаментом (2151). Под 1-м полом у собора: поливное донышко (поздн. 2152), поливные черепки (2153), дно глиняного сосуда с дырочками для углей (2154), черепица с буквой-меткой (2155).

12/IX — 13. Под стеной: стеклянный кружок, в середине его бюст, вокруг бюста надпись ΘΕΟΠΕΝΙΤΟΥ (?) (2445).

7/IX — 13. Мрамор (2244).

6/IX — 13. Мраморный обломок с барельефом (2580).

6/IX — 13. Помещение 12, под 2-м полом: часть стеклянного браслета (2156), олений рог, спиленный с обоих концов (2157).

7/IX — 13. На 2-м полу: 2 бронзовых монеты (2169—70), 2 поливных донышка: одно с изображением цветка, другое — птицы (2171—72), ручка стеклянного сосуда.

10/IX — 13. Под 2-м полом: 6 бронзовых монет (2182—87).

11/IX — 13. 11 бронзовых монет (2189—98), часть бронзовой цепочки (2199), обломок краснолаковой тарелки. Под 3-м полом: 9 бронзовых монет (2200—2206), черепок глиняной урны, черепки краснолакового блюда, чернолаковые черепки.

12/IX — 13. При скале: 2 бронзовых монеты (2209—10), край горла чернолакового сосуда (кувшина) — 2211.

13/IX — 13. 3 бронзовых монеты (2218—20).

17/IX — 13. Помещение 4а, под 1-м полом: 4 бронзовых монеты (2273—75), 2 бронзовых пуговицы (2276), бронзовая петля (2277), стеклянный браслет мелко-витой обломанный, стеклянное горло сосуда обломанное (2278), стеклянного сосуда горло (2279), костяная ручка (2280), часть поливной чашки поздн. (2281), такой же поливы донышко (2282), поливное донышко (2283), поливной черепок (2284), поливной кувшин, край зеленой поливы (2285), глиняный горшечек (2286), глиняная амфора (типа № 334 1911 г.) горло, горла амфор обломки (2287), обломки черепицы с клеймом (зверя, птицы) — 2288.

20/IX — 13. Бронзовая монета Романа — (2301), бронзовая монета (2302), бронзовый шарик с отверстием для надевания (буса) — 2303, бронзовый перстень со щитком (2304), кольцо спиральное облом. (2305), 2 обломка стеклянного браслета (2306), стеклянная ножка (2307), костяная пластинка с дырочками (2308), поливное донышко (облом.) с орнаментом (2309).

18/XI — 13. Помещение 6, на 1-м полу:

3 бронзовых монеты (2651—52), бронзовые обломки: половина кольца, пластинка (2653), поливной черепок (2654), стеклянный браслет широкий облом. (2655).